gabetti
vendite e finanziamenti immobiliari
70 UFFICI IN ITALIA
TORINO
C.so G. Ferraris, 60
Tel. 011/5767

LA STAMPA

Sant'Andrea
IMMOBILI DI PRESTIGIO
TORINO - C.so Re Umberto,71
Tel. 011/5818338/428
MILANO - ROMA - TORINO - NAPOLI
LONDRA - NEW YORK - PARIGI

ANNO 127. N. 168 •• DOMENICA 20 GIUGNO 1993 SPEDIZIONE ABBONAMENTO POSTALE GRUPPO 1/70 L. 1200 ••

REDAZIONE, AMMINISTRAZIONE, TIPOGRAFIA: 10126 TORINO, VIA [illegible] 32, CENTRALINO 65681. TELEX 221.121. FAX 655306. ABBONAMENTI: 10121 TORINO, VIA ROMA 80, TEL. 5668.334/335; TARIFFE ITALIA 6 NUMERI (CCP 7104) CONSEGNA DECENTRATA ALLA POSTA ANNO L. 262.000. TARIFFE ESTERO L. 624.000. ARRETRATI L. 2.400. USA: LA STAMPA (USPS 684-930) PUBLISHED AND PRINTED DAILY IN TURIN ITALY, $ USA 600 YEARLY. SECOND CLASS POSTAGE PAID AT LIC NY AND ADD. MAILING OFFICES. SEND ADDRESS CHANGES TO LA STAMPA C/O SPEEDIMPEX USA INC. - 3502 48TH AVENUE - L.I.C. NY 11101 - 2421.

PREZZI DI VENDITA ALL'ESTERO: (SPEDIZ. VIA AEREA *) AUSTRALIA $ A. 3.50; AUSTRIA SC. 28; *BELGIO FB. 75; *CANADA $ CAN. 2.5 (VANCOUVER $ CAN. 3); CIPRO Mils 550; *DANIMARCA KR. 16; *EGITTO E.P. 9.000; *FINLANDIA FMK 10; FRANCIA FR. 12; *GERMANIA D.M. 3.50; *GRECIA DR. 450; *INGHILTERRA P. 1.30; JUGOSLAVIA Din. 107; LUSSEMBURGO FL. 50; MALTA Cents 32; *NORVEGIA KR. [illegible]; *OLANDA FL. 4; *PORTOGALLO ESC. 350; *SPAGNA PTS. 230; *SUD AFRICA RD. 7; *SVEZIA SKR. 15; SVIZZERA FRS 2.80; SVIZZERA TICINO FRS. 2.50; TURCHIA L.T. 21.000; UNGHERIA FRN. 215; URSS Cop. -; *USA $ 2.25; *USA WEST COAST $ 2.50

CONCESSIONARIA ESCLUSIVA PUBBLICITA': PUBLIKOMPASS SPA. TARIFFE: MODULO MM 45X30; FESTIVI, POSIZ. O DATA RIGORE TARIFFA IN PARENTESI. OCCAS. 1.000.000 (1.200.000); COMM. 900.000 (1.080.000); RICERCHE [illegible] VENERDI', 900.000 (1.080.000). VENERDI' + DOMENICA 1.150.000; FINANZ. LEGALI 900.000 (1.080.000); ELETT. 720.000 (864.000); FORFAIT PAG. 50.000.000 ([illegible]); MEZZA PAG. 30.000.000 (36.000.000); NECROLOGI 13.500 LA PAROLA (FAMIGLIA 10.500); ANNIV./RINGRAZ. 12.500; ECHI DI CRONACA 27.000 LA LINEA; ECONOMICI VEDI RUBRICHE. PIU' IVA. IL GIORNALE SI RISERVA DI RIFIUTARE QUALSIASI INSERZIONE

Oggi più di sei milioni di italiani al voto in 145 comuni. Seggi aperti dalle 7 alle 22

Battaglia finale per i nuovi sindaci

Scalfaro alla Lega: la ghigliottina non serve

TORINO VOGLIA DI POLITICA

TORINO, almeno in età moderna, è una città caratterizzata dal dinamismo. Si potrebbe dire che nella leggendaria fedeltà alle radici di un torinese originale o acquisito sia compresa anche questa capacità di ricominciare, di reinventarsi un destino. Si pensi alla storia di un ducato geograficamente periferico che prima si trova a lottare nei secoli per costruirsi una identità e poi, a furia di aggiustamenti e conversioni, si scopre una vocazione italiana, prestando le sue energie e la sua efficienza all'unità nazionale. Si pensi alla volontà di ripresa quando la perdita del ruolo di capitale interrompe il suo moto ascensionale, costringendo Torino a investire sul cinema, sulla moda, sulla radio e soprattutto sulla nuovissima civiltà dell'automobile.

Questa appropriazione finisce per recuperare alla città anche un originale spazio politico. Nel tempo degli unanimismi totalitari la sua centralità economica e sociale riesce a proiettarsi anche sulla sua marginalità politica, che ne viene esaltata. Gobetti, Gramsci, l'eredità di un vivace cattolicesimo sociale, le stesse espressioni della cultura artistica e letteraria anticipano nel raccoglimento e nell'opposizione l'affermarsi di una Italia diversa, di un nuovo Risorgimento, di una riunificazione che passa anche per la via faticosa e contrastata dei grandi flussi migratori. Torino, sembra di avvertire, non deve fermarsi mai, nell'immobilità si rivelano anche i suoi limiti caratteriali e morali, non può permettersi di scommettere, come altre città italiane, su uno splendido, inarrivabile passato di arte e di storia. Per definirne l'immagine, oltre al cavaliere di bronzo che ringuai-

Lorenzo Mondo

CONTINUA A PAGINA 4 PRIMA COLONNA

MILANO CITTA' APERTA

TRENT'ANNI fa Valentino Bompiani chiese a Guido Piovene di collaborare a un libro che apparve sotto il titolo «Contro Roma». Piovene parlò dei veneti di Milano e descrisse i sentimenti che li legavano alla città. Ne parlò come un bretone parlerebbe di Parigi, un prussiano di Berlino o un cittadino di Graz descriverebbe i suoi rapporti con Vienna. Alludeva a se stesso, naturalmente, ma tracciò un ritratto in cui riconobbi subito la mia famiglia. Non so se le cose da allora siano cambiate, ma sono certo che i veneti hanno sempre considerato Milano un approdo naturale e una patria adottiva. Venivano ad abitarvi come i francesi «salgono» a Parigi, e la consideravano «loro» dal primo momento in cui vi mettevano piede. «Lombardo-veneto» non è soltanto un termine amministrativo, inventato dalla burocrazia asburgica per descrivere i sudditi dell'imperatore nelle due regioni che Vienna trasformò in viceregno dopo la fine delle guerre napoleoniche. E' una tipologia umana a cui io, personalmente, appartengo.

Ma gli studi e il lavoro hanno voluto che passassi buona parte della mia vita lontano da Milano, a Roma e soprattutto all'estero. Vi sono tornato tre anni fa. Ecco quello che ho trovato.

Gli Anni Ottanta in Europa sono stati teatro di una «rivoluzione» che l'Italia ha quasi completamente ignorato. Per la prima volta dall'Ottocento le grandi città regionali - Lione, Lilla, Tolosa, Montpellier, Glasgow, Barcellona, Siviglia, per non parlare delle città tedesche - hanno rovesciato la tendenza degli anni precedenti e hanno strappato alle capitali una parte considerevole della loro importanza e del loro dinamismo. Mentre Londra, Parigi e Madrid

Sergio Romano

CONTINUA A PAGINA 4 PRIMA COLONNA

ROMA. Oggi tornano alle urne per il ballottaggio sei milioni settecentomila cittadini: devono scegliere 145 sindaci e 6 presidenti di Provincia. Il Capo dello Stato ha indirettamente invitato ad andare a votare, affermando che «chi sta alla finestra non è per la democrazia». E ha aggiunto un richiamo anche per certi discorsi nei comizi in piazza: «In ogni tempo e molte volte coloro che hanno più forte il senso della ghigliottina o la non affascinante dote di essere sobillatori della folla, hanno da compensare qualche pagina della loro vita». Parole che sembrano dirette da Scalfaro al leader leghista Bossi. Il voto di oggi assume valore anche nei confronti della futura legge elettorale relativa al Parlamento. In particolare potrebbe essere significativa l'affluenza alle urne. Il presidente della Camera, Napolitano, ha sottolineato l'alto numero di votanti al primo turno, interpretandolo come «la prova migliore del fatto che i cittadini hanno colto la portata innovativa della legge elettorale approvata».

SERVIZI ALLE PAGINE 2, 3, 4 E 5

Bossi nel mirino dei giudici

Dopo gli insulti ai magistrati Sul caso adesso indaga Borrelli

Umberto Bossi

MILANO. «In questi giorni vedremo il da farsi. Ma prima bisogna acquisire, attraverso la polizia giudiziaria, il materiale documentale». Parla Francesco Saverio Borrelli, procuratore di Milano, e precisa che, almeno per ora, la magistratura milanese non ha aperto un'inchiesta sulle ultime dichiarazioni di Umberto Bossi, stavolta contro i giudici torinesi. E lo stesso Borrelli precisa che nelle parole di Bossi si potrebbero ravvisare due ipotesi di reato: la diffamazione o il vilipendio all'ordine giudiziario. Dopo le verifiche di polizia giudiziaria, insomma, dovrebbe scattare la procedura d'ufficio per le intemperanze verbali di Bossi.

Cerruti e Gaino A PAGINA 3

LA RIVINCITA DI FIRENZE

Uffizi riaperti a tempo record

FIRENZE. Riapre stamani la galleria più famosa al mondo: gli Uffizi. E sono passati appena 25 giorni dalla bomba, tanto che il presidente Scalfaro, che si è goduto un'anteprima, ha commentato: «Gli italiani si vedono in queste circostanze, sulle cose ordinarie non ci sprechiamo, ma sulle altre... Questo è un miracolo». L'emozione più forte Scalfaro l'ha provata vedendo il segno della finestra che era in cima alla scala del Buontalenti e che l'esplosione aveva scaraventato contro una parete.

V. Tessandori A PAGINA 15

Premio Nobel nell'83

Morto Golding il Signore delle mosche

LONDRA. Lo scrittore inglese William Golding (nella foto), autore del celebre romanzo «Il signore delle mosche», premio Nobel per la letteratura nell'83, è morto nella sua casa di Falmouth, in Cornovaglia. Nato il 19 settembre del 1911, era stato insegnante, attore e regista teatrale.

Baudino A PAGINA 23

L'ex capo della Consob presiederà Montedison e Ferfin. Fazio difende i banchieri

Ferruzzi, Guido Rossi «commissario»

Sama lascia, Enrico Bondi amministratore delegato

Armi chimiche contro l'Europa

Minaccia dei musulmani bosniaci «Alt ai serbi o faremo un inferno»

SERVIZIO A PAGINA 11

Mosca, carne umana per cena

Proiettile trovato in una bistecca La polizia: è un pezzo di cadavere

di Cesare Martinetti A PAGINA 13

Regio, la Tessore si dimette

Il sovrintendente lascia l'incarico Tecnici in sciopero, niente «Lucia»

di Armando Caruso A PAGINA 25

ROMA. Rivoluzione nel gruppo Ferruzzi, peraltro non inattesa. Sama abbandona l'incarico, e Guido Rossi, già presidente della Consob, sale al vertice del secondo gruppo privato italiano. Il professore è stato nominato presidente della Ferruzzi e della Montedison. Carlo Sama, l'uomo che dopo la rottura con Raul Gardini assunse la guida dell'impero ravennate, si è alzato ieri davanti all'assemblea degli azionisti per rassegnare le dimissioni, dopo aver messo a nudo la sofferta storia del gruppo di famiglia. E annunciare i nomi dei due nuovi amministratori: Guido Rossi ed Enrico Bondi. Promette: «La famiglia ha preferito ammaccare un po' se stessa, piuttosto che la macchina». Da Bankitalia una secca, quanto formale, risposta alle accuse di aver facilitato i Ferruzzi: «Non è compito nostro controllare l'andamento delle imprese».

Luciano, Manacorda e Sacchi ALLE PAGINE 6-7

TRA QUADRI E PANDETTE

La sfida del «mago»

ROMA. A curare quel che resta dell'impero Ferruzzi è stato chiamato Guido Rossi (nella foto), un «mago» gentiluomo di scorpori e fusioni, ex presidente della Consob, grande avvocato d'affari.

Alberto Statera A PAGINA 7

Tutta Asti alla maratona letteraria «sponsorizzata» da Greenpeace, escluso Goria

Una notte inseguendo Moby Dick

ASTI
DAL NOSTRO INVIATO

Sogno di una notte alla vigilia del solstizio d'estate: c'è il giardino di un battistero medievale, ci sono decine di persone che vanno e vengono come onde sulla riva, balene gonfiabili appese agli alberi, mestoli che ruotano in un calderone di polenta e una voce fuori campo che arriva da un nascondiglio della fantasia, cambia ogni dieci minuti, ma imperterrita racconta di oceani esotici e della guerra persa da un uomo tetro contro la balena bianca.

Realtà di una notte alla vigilia del solstizio d'estate, perché tutto questo accade nel battistero di Asti, città che a prima vista non sembra luogo di mare e di avventure, se non fosse che il mare ce l'abbiamo dentro e l'avventura è la vita. Asti ospita quel che il depliant definisce «un rito concelebrato»: dalle due del pomeriggio all'alba una staffetta di voci per leggere e ascoltare insieme «Moby Dick» di Herman Melville. Organizzatore, il presidente della biblioteca, Ottavio Coffano, socialista («ma dissidente») che ha rubato l'idea a un club letterario del Greenwich Village di New York. Sponsor, i ragazzi di Grenpeace, che seminano il prato di cetacei di peluche, appendono ai muri agghiaccianti foto di caccia ai loro protetti e in un manifesto avvertono che sono lì per «superare il paradosso che vuole la balena bianca personificazione del male e dimostrare che è l'uomo l'essere crudele». Dà il via alla lettura («*Chiamatemi Ismaele*») il sindaco di Asti, Giorgio Galvagno, pure lui socialista («*io devo fare appello a un saldo principio morale*», legge). Si succedono voci di studenti, vigili urbani, commercianti, eleganti signore con borse leopardate e ragazzine che depongono zaini colorati ai piedi del leggio.

Più tardi arriveranno gli irriducibili col sacco a pelo. Leggeranno nelle ore piccole, quando il sonno tenderà agguati alla maratona e il destino al capitano Achab. Arriveranno salumi e vini offerti dai negozianti locali per la cena, le salsicce per guarnire la polenta cucinata dall'equipaggio della Pro Loco di Agliano. Arriveranno, e leggeranno, il vescovo di Asti («*Dalla mia cupa angoscia invocai il mio Dio mentre appena potevo sperare in Lui, ed Egli piegò il capo a udire i miei lamenti e la balena mi lasciò libero*»), le star locali, da Bruno Lauzi a Bruno Gambarotta ai fratelli Paolo e Giorgio Conte con le chitarre («*i demoni sono gente abbastanza simpatica*»). Non arriverà l'illustre astigiano Giovanni Goria, fu ministro delle Finanze. L'organizzatore spiega diplomaticamente: «Ho dimenticato di invitarlo». Pensa l'imbarazzo se gli fosse toccato leggere il passo «*è necessario un portafoglio e un portafoglio non è altro che uno straccio se non ci avete dentro qualcosa*».

Fino all'alba le parole solcheranno il mare di Asti. Toccherà all'organizzatore leggere l'epilogo «*Il dramma è finito*» e la maledizione dell'ultima riga «*ritornando sui suoi passi alla ricerca di un figlio perduto trovò soltanto un altro orfano*». Poi, silenzio.

Dicono sia la notte più breve dell'estate. Peccato. Era un'oasi. Le altre, un deserto, dove i suoni sono echi di risse da talk show, brusii di orde gitanti, clacson di vincitori per procura, intollerabile rumore di niente.

Gabriele Romagnoli

30620
2000000000008

Tre rigori tengono a galla i giallorossi. Silenzi (due gol) l'eroe della serata

Il Toro soffre, ma brinda in Coppa

Finale da brivido a Roma, granata sconfitti per 5-2

ROMA. Il Torino ha vinto la Coppa Italia dopo 22 anni e a 17 dall'ultimo scudetto. I granata, che al Delle Alpi avevano battuto la Roma 3-0 nella prima finale, ieri sera sono stati sconfitti 5-2 all'Olimpico, ma per la regola dei gol in trasferta hanno conquistato il trofeo e il passaporto per l'Europa.

E' stata una dura battaglia, con la Roma impegnata in una «impossibile» rimonta. Anche una partita rocambolesca, turbata dalle discutibili decisioni dell'arbitro Sguizzato. Il veronese, alla sua ultima gara, ha assegnato ai giallorossi ben tre rigori, tutti realizzati da Giannini. Le altre reti del granata Silenzi (due) e dei romanisti Rizzitelli e Mihajlovic.

Il Torino è alla sua quinta Coppa Italia. In passato aveva vinto nel '36, '43, '68 e '71. Per Mondonico è il primo grande successo della carriera.

SERVIZI NELLO SPORT

TURCHIA MARE
CON TURBANITALIA
TUTTE LE DOMENICHE
dal 6 Giugno al 3 Ottobre
Voli Alitalia

"LA VETRINA" DELLE OCCASIONI: CHIAMATECI IL LUNEDI, MARTEDI E MERCOLEDI PER LE
PARTENZE IMMEDIATE
DI SABATO, DOMENICA, E LUNEDI.
QUESTO CATALOGO È IN TUTTE LE AGENZIE DI VIAGGI.SE NON LO TROVATE CHIAMATECI AL NUMERO VERDE 1678-27125

Torino, Castellani insegue Novelli: gli mancano 95 mila voti

Nel derby della sinistra un'incognita: l'astensione

Dopo lo stress della campagna elettorale, vigilia in casa per Diego Novelli (a sinistra) e Valentino Castellani, con moglie e figlia

Ieri esodo verso il mare Quanti tornano per le 22?

TORINO. «Mah, il tempo non sembra un granché..». Seduto nel giardino di casa, all'ora del tè, Valentino Castellani osserva le nuvole rade, che appena velano il sole della collina torinese. I bollettini prevedono cielo coperto «con possibili rovesci temporaleschi». Ma sotto, ai caselli dell'autostrada, il traffico per la Riviera pare quello di un normale sabato di giugno: da intenso a molto intenso.

Strano, eppure l'esito dello spareggio tra l'ingegnere e Diego Novelli potrebbe dipendere dal tempo bello o brutto, dal numero dei torinesi che sceglieranno mare e monti senza transitare per la cabina elettorale. Quelli del pds e di Alleanza per Torino l'hanno cantata in tutte le lingue, l'hanno perfino scritto sull'ultimo appello: «Cittadini, votate. L'astensione favorisce Novelli».

Perché all'ex sindaco è sufficiente difendere il cospicuo vantaggio accumulato al primo turno: 95 mila consensi. Rapido conto: i voti «liberi», finiti ai candidati esclusi al primo turno, sono 260 mila. Ammesso che l'affluenza alle urne sia uguale, il professore dovrebbe conquistarne 160 mila.

Già così sarebbe una bella impresa: «Quando penso che equivale al tutto esaurito in tre stadi mi viene la pelle d'oca» confessa Castellani. Figuriamoci se il totale dei votanti dovesse scendere. Non è vero Novelli? «Ormai è inutile far di conto, la parola è ai cittadini. Non ho mai pensato a una facile vittoria, e non lo penso adesso». Nella sua casa di Borgo San Paolo, ingombra di libri (diecimila), raccolte di giornali, campanelli e statue lignee, l'ex sindaco, che oggi spera di scrollarsi di dosso quell'ex, sta facendo il lavoro di deputato: «Preparo l'intervento sulla legge elettorale, prima di martedì devo spulciarmi 2500 pagine di verbali. Altro che il cambiamento del 18 aprile. Siamo di fronte a una gigantesca truffa».

Stanco? «Stufo, la campagna per il ballottaggio non mi è piaciuta. Troppi veleni, troppa tensione, poca politica. Adesso basta, non parliamone più. E' finita». Giornata tranquilla: un saluto alla prima maestra («una suora, ha passato gli 80 anni, è stata la mia prima "fidanzata"»), la visita alla tomba della mamma, scomparsa il 19 giugno di 14 anni fa, serata davanti alla tv, insieme con il nipote Bruno, a tifare Toro.

Sul divano, in ordine sparso, i quotidiani del giorno: «Le dichiarazioni di Bossi? Mi stupisco che qualcuno si stupisca. Dopo i kalashnikov, i "non so come terrò la piazza se perdiamo a Torino e Milano", gli insulti e il vilipendio alle istituzioni e alle persone che li rappresentano, dopo il cappio esposto a Montecitorio, cosa ancora dobbiamo vedere dall'erede di un personaggio mai esistito come Alberto da Giussano?». Durissimo Novelli, a dire che tra quei 260 mila voti sparsi a Torino ce ne sono 100 mila di marca leghista, e quanto farebbero comodo: «Gli elettori non sono Bossi, per fortuna». Ma non è più tenero Castellani: «Sono sbalordito. A parte l'attacco ai giudici, che si commenta da solo, mi ha colpito l'ignobile accostamento tra Nando Dalla Chiesa e la mafia. Non ho parole, mi creda».

In completo grigio, quello dei telematch, Novelli, maglietta e jeans per Castellani: «Cosa ho fatto oggi? Un salto in libreria con Valentina, mia figlia, l'aperitivo con un gruppo di amici, poi un bel sonno, finalmente. Ho dormito dalle due alle cinque e mezzo». Ma come si fa a dormire con i sondaggi che vi danno alla pari e questo cielo incerto? «Basta avere alle spalle due mesi pazzeschi, sempre di corsa, sempre in tensione. Non è difficile, sa, e poi devo disintossicarmi da Novelli».

Serata in pizzeria, con moglie, figli, e i cognati giunti dal Friuli per sostenerlo nell'ultima battaglia. Un giorno da «professore qualunque», non fosse per il telefono che squilla a ripetizione e i cronisti tra i piedi: «Cosa auguro a Novelli? Una vittoria, quella del Toro». Il professore ride di gusto. Ma è tornato il sole, e chissà cosa accade giù, ai caselli dell'autostrada che porta al mare.

Giampiero Paviolo

INCHIESTA

LA CORSA PER IL SINDACO

La sfida all'ombra dei templi

Agrigento, l'archeologia al ballottaggio

AGRIGENTO
DAL NOSTRO INVIATO

«No, lei lo deve dire. Lei lo deve scrivere: qua la Valle dei Templi è praticamente intatta. Mi dica dove sarebbe questo famoso scempio edilizio...». Calogero Sodano, ex sindaco ed aspirante sindaco, che è un bel po' ducesco nei modi, sostiene che Agrigento e gli agrigentini sono stati offesi, vilipesi e maltrattati. Da chi? Dal settimanale americano *Newsweek* che, pubblicando le solite scandalose foto dei templi dorici con palazzi sullo sfondo, ha usato un aggettivo sferzante: barbari.

Qui non si ammette che la barbarie ci sia stata. Qualche errore, sì. Ma veniale. Devo dire, ad onor del vero, che le foto più famose che mostrano la commistione fra rovine greche e palazzi moderni non rendono la verità dei fatti: Angelo Alletto, imprenditore quarantenne che ha sfondato in agricoltura, turismo ed edilizia, mi guida dalle alture fino al mare, dai templi al centro storico e mi fa constatare che la Valle è effettivamente quasi intonsa e sgombera da manufatti recenti, salvo alcune piccole porcherie edilizie.

Ma l'oscenità è altra: è nella stessa città di Agrigento che si erge multicolore e orribile in tutte le sue casematte da incubo, frutto di frenesia, incultura, disprezzo, pessimo gusto, arroganza e povertà mentale. E quel mostro policromo di assurde tinte (verde pisello, violetto acceso, malva e altro) grava come una maledizione sui templi dorici della valle. Agrigento, fra le grandi mete urbane che oggi vanno al voto, è la città più negletta, quasi ignorata dalle cronache nazionali. E invece Agrigento è un caso nazionale, anzi europeo e mondiale: non si tratta soltanto di templi, ma della vita e della morte dell'intero patrimonio dell'archeologia.

Una emblematica immagine legata alla speculazione edilizia nella Valle dei Templi

Il fatto è che la guerra agrigentina si combatte tutta su questo terreno: scempio della città e templi dorici, che cosa fare e come rimediare al disastro.

Il candidato nuovista è un ragazzo di 33 anni, Giuseppe Arnone, che appartiene alla batteria retina, pidiessina, verde e di Rifondazione. Camicia celeste, occhiali cerchiati d'oro, rasato, vulcanico. Ci vediamo al chiosco in mezzo alla piazza. Ha con sé la sorella e uno dei fratelli. E' simpatico, aggressivo e - come leader ambientalista storico - maneggia con disinvoltura la materia dei piani regolatori, delle delibere e delle leggi, con relativi usi e abusi.

L'altro candidato, quel Calogero Sodano di cui dicevamo all'inizio, è un politico che proviene dall'ancien régime, benché «rinnovato». Fu democristiano e sindaco nel 1984: «Poi fui attaccato dal mio stesso partito, perché mi ero permesso di procedere ad appalti pubblici con gare alla luce del sole per la nettezza urbana, riuscendo a far risparmiare al Comune più di 600 milioni. Allora io abbandonai la dc, cosa che a quell'epoca non era affatto facile ed anzi costituiva motivo di grande scandalo. Era anche l'epoca in cui un altro democristiano, invece, Leoluca Orlando sindaco di Palermo, trattava i più beceri compromessi con Salvo Lima. Passai quindi ai repubblicani e adesso sono il candidato della coalizione sostenuta da loro, dai pattisti di Segni, dal mio amico Ayala».

Gli chiedo se pensa di fare qualcosa di concreto, una volta diventato sindaco, per riparare alle mostruosità di Agrigento. Mi risponde piccato che la prima cosa che vuol fare è restituire orgoglio e onore agli agrigentini diffamati. Fra me penso: ecco, ci risiamo con il piagnonismo aggressivo. Uno dei suoi urla che «fare i grattacieli non è reato, si fanno dappertutto. Anche a Milano». L'aspirante sindaco annuisce. Gli dico che a Milano fare grattacieli è probabilmente cosa buona, ma che bisognerebbe cacciare a pedate chi invece li edifica sulla Valle dei Templi, dal momento che le vestigia greche sono un patrimonio dell'intero genere umano.

Questo basta a scatenare la bagarre. Si forma un capannello infuriato. Si alzano alte grida contro i maledetti «intellettuali» che hanno diffamato Agrigento e i suoi laboriosi e pacifici abitanti.

«Per forza - dice il giovane Arnone -, sa chi si è scelto come vicesindaco Sodano? Il professor Enzo Lauretta: vale a dire colui che nella famosa relazione Martuscelli sul disastro di Agrigento viene indicato come il principale responsabile dello scempio. Sodano non rappresenta il vecchio, ma lo stravecchio».

«Il fatto è - spiega l'imprenditore Alletto - che qui l'abusivismo non è stato un ripiego: si è trattato dell'unica attività redditizia con cui la gente è riuscita a campare. Sa di che cosa vive qui la società civile? Di terziario. Ovvero di "posti" al Comune, alla Provincia e alla Regione. E quindi di abusivismo: un abusivismo straccione, di piccoli trafficanti oppure delle famiglie che hanno sopraelevato cementizio di cemento a loro piacere. Vede, qui non si riuscirà a fare niente, proprio niente se non riusciamo contemporaneamente a modificare la mentalità».

E a titolo d'esempio mi racconta di un maresciallo dei carabinieri che da solo ha dichiarato e vinto la guerra all'assenteismo nel terziario: quando la maestra si dava malata, lui si presentava in casa per controllare. E' bastato che il maresciallo, anziché il compiacente medico dell'Inps, suonasse alla porta perché le malattie fasulle cessassero di colpo.

Ma il crollo, la frana, lo spappolamento dell'immagine di Agrigento consiste prima di tutto nella quasi totale mancanza di conoscenza del valore produttivo persino dei templi e del paesaggio: si tratta di un gap culturale che colpisce in genere tutto il Meridione ma la Sicilia in particolare come una peste crescente. E così si apre e si chiude un circolo vizioso che attende di poter diventare per la prima volta virtuoso: la totale e sostanziale assenza della scuola e della cultura in Sicilia ha infatti come effetto quello di produrre da una parte una massa valanza adolescente analfabeta presto ingaggiata dalla malavita; e dall'altra una massa di cittadini sostanzialmente inerti e privi degli strumenti elementari per apprezzare e difendere la loro terra, la loro costa, persino i sassi e la montagne su cui vivono.

Di conseguenza: niente scuola, niente imprenditoria. E quindi: atteggiamento parassitario o incline alla rapina; piagnonismo e criminalità; forte domanda di «posti» che non esistono più insieme ad una sciagurata pressione per edificare a qualsiasi costo su un territorio già sconciato dalla lebbra di cemento, declassato nel suo valore culturale e impoverito in quello del reddito, imbarbarito da periferie per le quali forse qualcuno dovrebbe essere chiamato a pagare, e qualcun altro a demolire e rifare.

Così accade che Agrigento resti oggi stretta in questa tenaglia apparentemente ridotta alla questione elettorale nel momento della scelta del sindaco. Fra un Calogero Sodano che si vanta di avere sempre avuto mani amministrative nettissime e di essere stato per questo liquidato dalla casamadre democristiana; e Beppe Arnone, il ragazzo delle sinistre unite, entusiasta, vulcanico, ma anche lui non esente da qualche terribile confusione. Dice per esempio: «E' chiaro che la vocazione di Agrigento è turistica, ma questa vocazione è stata regolarmente bloccata da chi aveva in mente soltanto l'idea fissa di aggirare i vincoli edilizi nella Valle dei Templi». E fin qui tutto bene. Poi però aggiunge: «Altrimenti noi, con il mare che abbiamo, potevamo a quest'ora essere un'altra Cesenatico».

Cerco di obiettare che se un giorno Agrigento dovesse diventare come Cesenatico, vacanzificio multistrato, potremmo anche sparrarci. Ma non cambia idea. Sostiene inoltre che Agrigento deve il suo degrado umano anche al ricambio dei cittadini emigrati, rimpiazzati da paesani che non hanno memoria degli archi di pietra, delle edicole, delle mura. Di conseguenza la gente sarebbe per questo motivo indifferente di fronte alla distruzione, mentre quella di un tempo sarebbe stata istintivamente reattiva.

Quando ho chiesto ai due duellanti quale sarebbe stato il primo atto politico nel caso di elezione, Sodano ha risposto che bandirebbe un concorso internazionale per decidere sul da farsi. Il giovane Arnone ha detto che lui farebbe immediatamente abbattere con la ruspa le casupole che deturpano ancora la Valle dei Templi: vuote e disabitate da sempre, ma ancora in attesa del piccone.

Paolo Guzzanti

Sodano, il «vecchio» respinge le accuse «Barbari? I grattacieli non sono un reato»

Arnone, il «nuovo» pensa al turismo «Potremmo essere un'altra Cesenatico»

PANE AL PANE

Che strano museo dedicato ai briganti

ARRIVA una di quelle notizie, apparentemente marginali e tranquille, che in realtà non sai bene come prendere. Mai fidarsi della lettera. A Sonnino, in quel di Lotina, è stato inaugurato un museo del brigantaggio, con annessa festa del brigante. Siamo nelle terre del famoso Gasparone, che imperversò ai primi dell'Ottocento negli Stati pontifici. L'iniziativa - leggiamo - si prefigge la tutela del «patrimonio culturale delle popolazioni rurali del nostro Meridione», che non esclude «l'attivazione di un rapporto permanente con la storia del Risorgimento nell'intento di mantenere sempre vivi i valori che da esso sono scaturiti». Lì per lì hai l'impressione che si tratti della prosa approssimativa di qualche ufficio stampa del Comune o della pro loco, e allora non c'è niente da dire, pazienza per quei galantuomini che hanno difficoltà comunicative. A una seconda lettura, pensi ai cascami di una ormai lontana cultura revisionistica sul Risorgimento imposto o tradito: che coesiste tuttavia con l'omaggio alla vulgata ufficiale, salvando acrobaticamente capra e cavoli in una onnicomprensiva concezione della disunità italiana.

Scavando nel comunicato, si riesce però a cogliere l'imbarazzo di chi è costretto alle mezze parole, non ha ancora trovato il coraggio di svelare la sua strategia. Per apprezzare la trovata di Latina, bisogna infatti riflettere sul momento storico che stiamo vivendo. Il riferimento più facile va all'abusivo Ghino di Tacco, che ha dovuto rinunciare alle sue scorrerie, non soltanto politiche, restituendo cappellaccio e spada alla leggenda o, appunto, al museo. Ma non per questo ci siamo sbarazzati dei briganti, quelli più temibili perché mimetizzati, che hanno fatto il nido tra i politici e i brasseurs d'affaires. Cos'è Tangentopoli se non la roccaforte ubiqua di coloro che per anni hanno taglieggiato con la seduzione e il ricatto i cittadini italiani? Salvi i modi e le armi, le condizioni per fregiarsi dell'attributo ci sono tutte: la volontà di rapina, l'aggregazione in bande, la diffusa complicità, il vivere - non soltanto metaforicamente - alla macchia.

Certo si sono evoluti, hanno imparato a praticare i partiti, le imprese e le banche, a brandire assegni e scartoffie. Prendete i moduli per la dichiarazione dei redditi: pagine e pagine di norme e codicilli che sembrano fatti apposta per raccontare, insieme a una sadica volontà di persecuzione, una storia farraginosa di omissioni, di arrangiamenti, di esenzioni. Una specie di labirinto cartaceo in fondo al quale sta il Minotauro fiscale che ti impone di pagare, al di là di ogni possibile comprensione, secondo la sola legge dell'inesorabilità. Non è simile, la cartella delle imposte, così com'è congegnata, mentre è andato scemando un adeguato corrispettivo di beni e servizi, alla presentazione di un diktat malavitoso? Per questo, il museo laziale rivela una sua stringente, e forse inquietante, attualità. Si tratta di capire se esso nasce a celebrazione dei vecchi e nuovi briganti, se è una strenua operazione di retroguardia, o non piuttosto una inedita, irridente forma di denuncia. Quasi una galleria di lunapark dove sfilano, in un gioco di specchi, tutti i nostri incubi passati e presenti. O magari come un museo aperto, dove infilzare accanto agli sciamannati briganti «sociali» di una volta, le torme di assetati e borghesissimi eredi. Francamente, quest'ultima è la sola rigatteria che, in materia di briganti, ci appassiona.

Lorenzo Mondo

Pasquarelli

«Tg unificati? E perché no»

ROMA. Gianni Pasquarelli, direttore generale della Rai, in un'intervista ad un quotidiano difende la delibera con cui vengono unificati i tre giornali radio: «Si tratta di una proposta che certamente non arrossisce sul mercato delle idee per riformare la radiofonia».

E il progetto di unificazione dell'informazione potrebbe essere seguito anche per rinnovare la programmazione di tutta la Rai, televisione compresa, con un unico telegiornale per le tre testate. Spiega ancora il direttore generale dell'ente pubblico nel corso dell'intervista: «Il punto è che bisognerà rendere complementari e diversificati i palinsesti; in questo modo si guadagnerebbero due, tre punti di share a parità di costi. Non è possibile che in seconda serata sulla Rai non si veda praticamente altro che telegiornali, approfondimenti, rassegne stampa... non tutti gli utenti hanno le stesse esigenze».

[r. i.]

LA STAMPA
Quotidiano fondato nel 1867
DIRETTORE RESPONSABILE
Ezio Mauro
VICEDIRETTORI
Lorenzo Mondo, Luigi La Spina
Gad Lerner
REDATTORI CAPO CENTRALI
Vittorio Sabadin, Roberto Bellini
EDITRICE LA STAMPA SPA
PRESIDENTE
Giovanni Agnelli
VICEPRESIDENTI
Vittorio Caissotti di Chiusano
Umberto Cuttica
AMMINISTRATORE DELEGATO
E DIRETTORE GENERALE
Paolo Paloschi
AMMINISTRATORI
Enrico Auteri
Furio Colombo
Luca Cordero di Montezemolo
Giovanni Giovannini
Francesco Paolo Mattioli
Alberto Nicolello
STABILIMENTO TIPOGRAFICO
La Stampa, via Marenco 32, Torino
STAMPA IN FACSIMILE
La Stampa, v. G. Bruno 84, Torino
STT srl, v. C. Peserri 130, Roma
STS spa, Quinta Strada 35, Catania
Nuova SAME spa, v. della Giustizia 11, Milano
L'Unione Sarda spa, v.le Elmas, Cagliari
CONCESSIONARIA PUBBLICITA'
Publikompass Spa
v. Carducci 29, Milano, tel. (02) 86470.1
c. M. d'Azeglio 60, Torino, tel. (011) 65.211
(altre filiali hanno annunci economici)

© 1993 Editrice La Stampa SpA
Reg. Trib. di Torino n. 814/1955

Certificato n. 2303 del 17/12/1992
La tiratura di sabato 19 giugno 1993 è stata di 577.294 copie

Il leader leghista ha definito i giudici torinesi «delinquenti e mafiosi». In arrivo un'inchiesta

Borrelli: «Su Bossi indagheremo»

Due le ipotesi di reato: diffamazione o vilipendio

MILANO. «In questi giorni vedremo il da farsi. Ma prima bisogna acquisire, attraverso la polizia giudiziaria, il materiale documentale». Parla Francesco Saverio Borrelli, procuratore di Milano, e precisa che, almeno per ora, la magistratura milanese non ha aperto un'inchiesta sulle ultime dichiarazioni di Umberto Bossi, stavolta contro i giudici torinesi.

Già, ancora una volta Bossi non è stato leggero. Anzi. «I magistrati di Torino - dichiara venerdì sera davanti ad una telecamera in piazza del Duomo - sono dei veri delinquenti. Non sopporteremo più questa magistratura, siamo stufi di scendere a patti con questa magistratura, stufi di sopportare questo doppio gioco». Vere bordate, insomma, che dovrebbero chiamare in causa la procura della Repubblica milanese.

E lo stesso Borrelli precisa, dopo aver rilevato che per ora non è stata presa ancora alcuna iniziativa, che nelle dichiarazioni di Bossi si potrebbero ravvisare due ipotesi di reato: la diffamazione o il vilipendio all'ordine giudiziario.

«Nel primo caso - precisa il capo della procura milanese - è possibile procedere solo dietro querela di parte, nel secondo, invece, si procede d'ufficio». Dopo le verifiche di polizia giudiziaria, insomma, dovrebbe scattare la procedura d'ufficio per le intemperanze verbali del leader del Carroccio.

La Procura vuole le registrazioni tv Il leader della Lega «Chissà che pezzo di discorso hanno mandato in onda»

Il procuratore capo di Milano Francesco Saverio Borrelli «Acquisiremo le cassette con le registrazioni»

E' facile prevedere, infatti, che la magistratura non possa passare sotto silenzio frasi come queste: «A Torino - ha detto tra l'altro Bossi - il potere ha calato la maschera e ha dato via a brogli come non si erano mai visti nel nostro Paese. Hanno trasformato la città in una capitale sudamericana». Un'accusa a tutto campo, insomma, ma Bossi aggiunge che non finisce qui. «Questo atteggiamento - aggiunge il leader - potrebbe avere conseguenze funeste. La prossima settimana faremo una manifestazione potentissima in città».

Eppoi, tanto per concludere, Umberto Bossi piazza un'altra bordata di sicuro effetto: «Non tutti i giudici sono persone perbene, questi devono andare in galera...». Un attacco frontale, insomma, che almeno stavolta non lascia spazio a incomprensioni. Più chiare di così...

Ma loro? Quelli della Lega? Che hanno da dire? Beh, innanzitutto, precisano, queste cose Bossi non le ha dette sul palco, di fronte alle migliaia di lumbard radunati per l'ultimo comizio della campagna elettorale. Bossi ha parlato davanti ai microfoni, davanti a un paio di quelle migliaia di telecamere che ogni giorno lo inseguono, soprattutto in tempi di campagna elettorale.

In realtà, è il racconto dei leghisti, quando Bossi è uscito dalla macchina in piazza del Duomo si è trovato davanti due troupes televisive, una di Omnibus del Tg3, l'altra di Lombardia Sette. Un'altra intervista, una delle tante di questa maratona elettorale. E allora? «Ah - borbotta il capo della Lega - io non so cos'abbiano montato e poi mandato in onda». Le clamorose dichiarazioni, insomma, potrebbero esser il frutto di un montaggio astuto, di qualche sforbiciata che ha finito con lo stravolgere il senso delle parole di Bossi.

Insomma, ancora una volta a combinar la frittata, secondo Bossi, potrebbero essere stati i giornalisti, stavolta dell'etere e non della carta stampata. Facile capire, però, che nei prossimi giorni la polizia giudiziaria cercherà di acquisire il materiale filmato e di verificare se le risposte del leader del Carroccio siano state più articolate e meno offensive di quel che non appaiano.

Facile altrettanto capire che lui, l'Umberto, non si preoccupa più di tanto. Le sue attenzioni sono tutte per il voto, per la poltronissima di palazzo Marino. E una lite con i giudici non gli guasterà di sicuro il buonumore, nella settimana del trionfo. [r. m.]

Conti: «Noi lo ignoriamo»

I giudici di Torino replicano «Fiducia nei colleghi milanesi»

TORINO. Bossi li ha insultati ma dagli uffici giudiziari torinesi si risponde che la competenza per riscontrare un eventuale reato di vilipendio è della magistratura meneghina. «Abbiamo la massima fiducia nei colleghi milanesi», assicura Marcello Maddalena, uno dei procuratori aggiunti. «Nel merito non sprecherei molte parole» aggiunge secco. E, poi, sogghignando: «Noi potremmo costituirci parte civile».

Sembra proprio che la sparata del leader leghista non ha scalfito l'aplomb subalpino di un palazzo di giustizia che anche in occasioni di forti contrasti interni ha sempre sussurrato le polemiche. Il presidente della Corte d'Appello Luigi Conti, la più alta carica della magistratura piemontese, è lapidario: «Dico solo tre parole: noi li ignoriamo». Si riferisce naturalmente agli insulti.

Pronuncia la parola «vilipendio» Francesco Marzachì, procuratore aggiunto e presidente della sezione piemontese dell'Associazione nazionale magistrati. La pronuncia solo per prospettare la «competenza territoriale di Milano su un eventuale reato di vilipendio».

Poi concede qualche battuta in più: «Vi ricordate di Pannella: sono anni che insulta i giudici e che ripete che devono andare in galera centinaia di magistrati. Aspetto sempre che precisi quelle accuse. Figuriamoci se ci preoccupano certe dichiarazioni di un dirigente della Lega. Né ci condizionano». Marzachì si informa con i cronisti: «Mi ha telefonato un vostro collega per chiedermi se Bossi avesse inteso prendersela con un magistrato del Tar condannato recentemente. Non avendo seguito direttamente la polemica, non ho saputo rispondere, ma se voi mi dite che gli insulti erano per tutti diventa chiaro che la reazione emotiva del Bossi è da ricondursi alla sua non brillante conoscenza della procedura».

Qui finisce il commento del rappresentante dell'associazione. Il procuratore aggiunto ha invece qualcos'altro da dire: «Non c'era proprio spazio per un intervento immediato della magistratura. Il collega Damiano, presidente della commissione elettorale centrale, ha preannunciato la trasmissione degli atti al nostro ufficio perché si valuti se nello spoglio delle schede vi siano stati solo errori o anche dolo. Nel secondo caso, non essendo previsti riti abbreviati per l'accertamento penale, le indagini dureranno il tempo necessario per appurare le responsabilità. L'emergere di brogli non potrà che comporterare l'annullamento delle elezioni».

La Lega ha chiesto anche al Tribunale di Torino di sospendere le operazioni di voto. «Non abbiamo alcuna competenza per farlo. Solo il Tar può decidere su un interesse collettivo come quello del voto», è l'ultima risposta, del presidente Paolo Vercellone.

Coi i giudici si è schierato a sorpresa anche un bossiano di ferro, l'on Mario Borghezio, leader locale della Lega: «Ripongo nei magistrati torinesi la massima fiducia. Le dure affermazioni di Bossi si inquadrano nel pesante clima di tensione che si è creato intorno alla campagna elettorale di Milano». Borghezio è avvocato. E comunque, a Torino, nemmeno fra i leghisti l'«esposizione dei muscoli» sembra esercitare un gran fascino.

Alberto Gaino

popolano, non sto nei salotti e ho una potenza fisica enorme».

Un vero capo dei barbari.

«Se barbari sta per il cambiamento, se barbari vuol dire non avere cultura bizantina mi sta benone. Meglio barbari che bizantini. Barbari che calano da Milano e vogliono diventare centurioni e generali a Roma!».

Sicuro sicuro sicuro? Nessun dubbio per Milano?

«Oggi avremo quattro occhi in ogni seggio, nostri militanti a vigilare in ogni sezione. Al primo turno ci hanno fatto annullare 37 mila voti. Il rischio c'è. Ma non si provino a brogliare e tutto andrà come deve andare. Il solare Formentini a Palazzo Marino, il piagnone Dalla Chiesa a casa, e Milano in festa».

Giovanni Cerruti

INTERVISTA

REPLICA IL CAPO DEL CARROCCIO

Il Senatur: non si è voluto bloccare il ballottaggio

MILANO

ONOREVOLE Bossi, si può già scrivere che Marco Formentini è sindaco di Milano?

«Scriva che solo i brogli ci possono fermare, come a Torino».

Dove i magistrati, dice lei, sono dei veri delinquenti, mafiosi, doppiogiochisti, e per questioni di spazio fermiamoci qui?

«Un momento, che questo è un gioco pesante. Io in piazza Duomo, al comizio di venerdì, non ho nemmeno parlato dei giudici di Torino».

E allora cos'è, una balla dei soliti pennivendoli di regime?

«Io ho parlato di Torino e dei giudici di Torino davanti a due telecamere. Mi hanno domandato cosa ne penso del Tar, non dei giudici di Torino, e del caso dei brogli. Ohè: sono risultate 9 mila schede più dei votanti, e al nostro Comino hanno contestato 13 mila voti! E'un broglio da più di 20 mila voti!».

Questo lo sta ripetendo da giorni. La novità è quel «giudici delinquenti», le pare?

«E allora insisto. Si possono attaccare a tutti i cavilli di questo mondo e di questi codici. La verità è che i giudici del Tar dovevano intervenire e bloccare il ballottaggio. Non l'hanno fatto, passerà Novelli o Castellani, chi se ne frega, e una volta nominato il sindaco cosa fatta e capo ha. Fine del nostro ricorso. Di più: in questi giorni, da qui alla parola finale del Tar, avranno pure tutto il tempo per manipolare le schede. E che cavolo, se è broglio è broglio fino in fondo! Chiaro?».

Insomma..., sempre delinquenti sarebbero.

«A Torino ci sono state robe da Sud America. Quando dagli exit poll hanno capito che Comino passava e Castellani no, ecco il momento, le schede sono aumentate».

I giudici di Torino le hanno risposto che sono affermazioni gratuite» (Francesco Marzachì, procuratore aggiunto e presidente dell'Associazione magistrati). A Milano, in Procura, potrebbero avviare un procedimento per vilipendio all'ordine giudiziario...

«La magistratura faccia pure il suo mestiere e io faccio il mio. Ricordando che il potere ce l'ha il popolo...».

Minaccioso anche qui, ma a Milano niente Sud America: almeno questo lo dica.

«Al primo turno eravamo troppo forti».

Perché, oggi no? Mica penserà che il broglio di Torino sia stata la prova generale di Milano?

«L'ho detto all'inizio, no? Ci possono fermare solo con i brogli e le bombe».

Arieccole, le bombe. E adesso dirà le bombe di Nando Dalla Cosa Nostra, come l'ha chiamato in piazza Duomo...

«Chiariamo anche questa, una volta per sempre. In tutti i comizi io ho detto che le bombe di Roma e Firenze vanno a vantaggio di Nando Dalla Chiesa, che è il vecchio, che rappresenta gli ex comunisti ora pronti ad ereditare lo statalismo del regime democristiano».

E gli ha dato pure del mafioso, proprio a Nando Dalla Chiesa...

«Senta un po', venerdì pomeriggio, un quarto d'ora prima del comizio, i miei mi hanno informato di macchine targate Palermo e Trapani che andavano in giro a coprire i nostri manifesti e tentare di aggredire i nostri militanti. Retini cretini! Son salito sul palco e mi è venuta quella cosa sul Dalla Cosa Nostra. L'ho detto una volta sola, mi pare. Due al massimo».

E il povero Formentini aveva appena finito di invocare: «Basta con questo clima, dimentichiamo le polemiche...».

«Ma cosa c'entra? Lui deve fare il sindaco e io il segretario di partito, lui l'amministratore di tutti i milanesi, io il politico. L'ho detto durante il comizio, a me toccano le parti magari sgradevoli, ma vado al cuore del problema, sono essenziale. In un comizio mica sto lì a fare tanti ragionamenti su ragionamenti...».

E Milano l'avrà capito?

«Milano ha già detto che gli statalisti sono licenziati, via, basta, mandati a casa dalla cabina elettorale. E mica si manda via la dc per andare sul pds, statalista da sempre e per sempre».

Formentini per lei ha già vinto?

«Milano, da stasera, sarà il nostro baluardo, la nostra vetrina. Altro che Dalla Chiesa, candidato sindaco dal baffo spento e dal cappello in mano! Da Milano faremo vedere a tutto il Paese come si rimette in piedi l'economia di una grande metropoli, come si privatizzano le aziende municipalizzate creando public company...».

Ma questo verrà dopo, al momento si accontenti di vincere stasera...

«E una volta al governo, e nessuno dica che è una minaccia, vedrete che anche la Rai, quella tv che in campagna elettorale è stata vergognosa, dovrà cambiare».

Se continua così altro che «Barbari», come vi ha definiti ieri Eugenio Scalfari...

«Scalfari ha anche scritto che forse prendo eccitanti. Robe da querela, ma sappia che ho le endorfine al posto giusto, sono un tipo tosto».

«Io muovo accuse sui brogli e ai giudici del Tar torinese Dalla Chiesa mafioso? Era una battuta»

Umberto Bossi durante un comizio Sopra, i procuratori aggiunti di Torino Marcello Maddalena e Francesco Marzachì (a destra)

IL CASO

I LUMBARD E LA GIUSTIZIA

Tutte le stecche di Umberto

Dal salumiere Ciampi a Scalfaro-Rasputin

Carlo Azeglio Ciampi (sopra) e il presidente Scalfaro, entrambi nel mirino di Bossi in passato

MILANO

Etre! La prima, autunno scorso: «Fate come me, non pagate la tassa sulla casa». La seconda, primo maggio di quest'anno: «Scalfaro, quel Rasputin impazzito che sta al Quirinale». La terza, l'altra sera: «I magistrati di Torino sono dei veri delinquenti». Ma per Umberto Bossi, tre o trecento, non fanno effetto. Si è mai curato delle parole, delle metafore, del cappio che penzola alla Camera, delle inchieste che potrebbero aprirsi. Il giorno dopo chiarisce, smussa, dice e non dice, smentisce e non smentisce. «E' il mio modo di parlare, sono un popolano vero. Uso toni forti per argomenti forti».

Sarà, ma qui ci scappa la terza inchiesta. E per la terza volta il Bossi che non ha mai attaccato i giudici di Tangentopoli finirà in un fascicolo del procuratore Francesco Saverio Borrelli. Finora gli è sempre andata bene. In un modo o nell'altro, come nel caso di Scalfaro-Rasputin, in due giorni tutto si attenua. «Io non avevo detto che Scalfaro è Rasputin, come ha scritto un solo quotidiano. Davanti a un bel gruppo di giornalisti avevo fatto un paragone storico, avevo ricordato che chi va in alto deve stare attento». Nel caso della tassa sulla casa, l'Isi, si è preso una denuncia secca: invito alla rivolta fiscale.

Ma con i giudici, in milano delle decisioni di Borrelli, il rapporto di Bossi non è mai stato né buono né tenero. «Non posso dimenticare, io che ho una memoria da elefante, le volte che mi hanno messo sotto inchiesta. Perché attaccavo i manifesti. Perché parlavo della Repubblica del Nord. Perfino per un inesistente assegno a vuoto, tirato fuori durante la campagna elettorale dell'aprile '92». E quando, anche in queste ore, parla di magistratura, tiene sempre a precisare: «Di Pietro, Borrelli, Colombo e quelli di Tangentopoli lavorano bene. Ma gli altri, gli insabbiatori di questi anni, sono pericolosi...».

Il tarlo, i «giudici pericolosi». Che in campagna elettorale, come l'altra sera a Milano, davanti ad un microfono diventano delinquenti e mafiosi e via insultando. Poi la spiegazione: «Non l'ho detto in questo modo, il mio era un ragionamento, se poi mandano in onda solo una frase che ci posso fare?». E giù a ribadire che insomma, sì, se c'è stato broglio a Torino e i giudici del Tar non si muovono, lasciano che passi il tempo, il sindaco viene eletto al ballottaggio e non è il leghista Comino, allora vai: se è così allora sono mafiosi, delinquenti, mascalzoni, gliela faremo pagare, andrò a Torino per un comizio potentissimo...

Anche per questa campagna elettorale avevo messo i giudici tra i nemici possibili: «Avremo tutti contro, Scalfaro e Ciampi, cani e porci e chiese». Anche la magistratura? «Mica son tutti come quelli di Milano». E nel mazzo ci va di tutto: dal Tar di Torino ai presidenti di corte d'appello che nelle liste elettorali hanno accettato i simboli di «tutte quelle leghe fasulle, messe lì da dc e Viminale per fregarci i voti». E che insulti, che minacce nell'aprile '92 per l'allora ministro dell'Interno Vincenzo Scotti: «Appena torno a Roma vado al Viminale e lo butto fuori a calci nel sedere!».

Dove non arriva l'insulto, la battutaccia da querela o denuncia, secondo Bossi arrivano i perfidi giornalisti, ovviamente «di regime». «Mi fanno dire cose che non ho detto, perché io lo so bene qual è il limite tra insulto e polemica politica». Però a volte, e tante volte, la parola di Bossi è come l'equilibrista che corre sul filo: sotto c'è il vuoto, la denuncia per vilipendio.

E meno male che nessun politico l'ha mai denunciato per i mormoni del bossese, da De Mitra a La Mafia, dal salumiere Ciampi al madonnaro Scalfaro. Preoccupato per la possibile inchiesta sui «giudici delinquenti»? «Se deve procedere d'ufficio mi spiace per Borrelli, ha cose ben più importanti da fare...». [g. ce.]

All'Internazionale socialista si rovesciano le posizioni: ai margini finisce il psi

Via Craxi, rivincita per Occhetto

Il leader della Quercia: «Milanesi attenti, con i leghisti commettete lo stesso errore della borghesia col fascismo»

COPENAGHEN
DAL NOSTRO INVIATO

Quando lo ammette, seduto in disparte al tradizionale cocktail del pomeriggio che fa da cornice ai summit dei partiti socialisti europei, sembra quasi che Ugo Intini, l'ex «biro» di Bettino Craxi, parli più a sé che agli altri. «A noi - sospira - è successa una cosa che capita spesso: abbiamo invitato un ospite ed è quest'ultimo è diventato il padrone di casa».

Amara constatazione quella di Intini, ma se c'è una cosa che salta agli occhi nella prima riunione dei leader socialisti dopo l'era Craxi è che Occhetto ed i suoi dopo aver aspettato per anni fuori dalla porta di essere ammessi nel salotto buono della sinistra europea, ne sono diventati gli ospiti d'onore, almeno per quel che riguarda le delegazioni italiane.

Lo si capisce subito mettendo a confronto le mosse, i comportamenti e l'atmosfera che circonda all'Hotel Scandinavian i due segretari, quello del pds, Occhetto, e quello del psi, Ottaviano Del Turco. Prima era Craxi a polarizzare le troupes delle tv italiane. Questa volta, invece, l'unico tg che si appassiona al vertice socialista ha occhi solo per Occhetto. Un tempo era sempre il segretario del psi a disertare i cocktails ed a farsi desiderare. Ora, invece, è il segretario del pds a dare forfait, mentre Del Turco è il primo ad arrivare all'appuntamento ed il primo ad andarsene quando scopre di essere l'unico leader presente. Un po' quello che succedeva in passato al segretario del psdi Antonio Cariglia.

Sì, la situazione è questa ed i socialisti non possono reagire. Al massimo possono recriminare contro Tangentopoli. Ancora una volta. Del Turco manda giù tutto con ironia. Anzi, ci scherza sopra. Domanda: «Sapete chi è stato il primo segretario a mandarmi gli auguri per la mia elezione? Non ci crederete ma è stato quello turco, forse avrà pensato che siamo parenti». Battute buttate lì per rompere l'imbarazzo che c'è nell'aria. Loro, i socialisti, si sono presentati a Copenaghen con gli uomini di sempre. Nella delegazione c'è Ugo Intini, Lelio Lagorio e anche Scanni, cioè l'ombra di Craxi nelle trasferte internazionali, l'uomo che addirittura ha rappresentato l'ex segretario del psi all'Onu.

Tra le due delegazioni e tra i due segretari, naturalmente, solo saluti di circostanza. Occhetto rivolge a malapena la parola a Del Turco davanti alla reception dell'albergo.

Tanta avarizia nelle parole e nei saluti spinge lo stesso Del Turco a non nascondere i problemi: «Sì - ammette il segretario del psi -, c'è molta freddezza tra di noi, ma vedrete che quando si accorgeranno che abbiamo ancora il 9 per cento, cambieranno». Ma poi perché dovrebbe esserci calore tra psi e pds? I due partiti sono sempre agli antipodi, su tutto. Occhetto continua a tifare per la vittoria di Dalla Chiesa a Milano. «Se vince il leghista Formentini - teorizza - la borghesia illuminata milanese ripeterà un errore storico gravissimo, quello fatto in altri tempi quando andò incontro al fascismo per paura dei riformisti e delle forze progressiste». Del Turco, invece, mette sullo stesso piano Formentini e Dalla Chiesa e maledice la pazzia dei partiti storici che ha fatto sì che i milanesi dovessero decidere tra due candidati del genere.

Ecco perché è difficile se non impossibile che i rapporti tra i due partiti cambino. Anzi, se c'è una cosa che vien fuori dai tamtam dei corridoi dei lavori del «vertice», è che il pds sta tentando di fare un altro brutto scherzo al psi al livello europeo. L'operazione la racconta lo stesso responsabile Esteri pidiessino, Fassino. «Nel prossimo manifesto elettorale dei socialisti europei - spiega - c'è un capitolo dedicato al rapporto fra politica ed etica. E il ragionamento è quello che facciamo noi. Vi si dice che non bisogna criticare il lavoro dei giudici, inventandosi dei complotti. E, soprattutto, si dà un'indicazione per la formazione delle liste elettorali: gli inquisiti non debbono essercì».

Un vero colpo agli stinchi al psi e, soprattutto, a Craxi che rischia di essere cacciato senza riguardi anche dall'Internazionale socialista di cui, probabilmente, è ancora vicepresidente. Forse proprio per questo Scanni ieri s'è dato da fare per smentire la notizia: «E' un'invenzione di Fassino», ha detto per tutto il pomeriggio. Ma non dev'essere così, se lo stesso Occhetto conferma tutto: «Certo che bisogna dare l'indicazione di tener fuori gli inquisiti, ci mancherebbe altro!». Scherzi della storia. L'ospite diventato padrone di casa adesso si prepara a dare lo sfratto al proprietario precedente. Sì, il pds che per anni ha implorato invano Craxi di farlo entrare nell'Internazionale socialista, ora è pronto a rendergli la pariglia. «E pensare - è il commento malinconico di Intini - che questi sono ex comunisti».

Augusto Minzolini

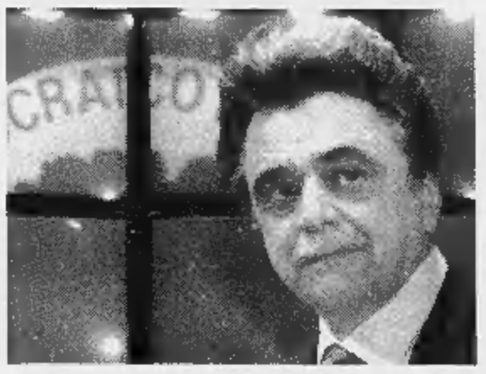

Achille Occhetto diventa protagonista all'Internazionale di Copenaghen e ne approfitta per parlare di cose italiane

MILANO

Vigilia in famiglia per i due candidati

MILANO. Vigilia di sospirato relax per i candidati sindaci di Milano. Dopo gli sforzi della campagna elettorale, definita da entrambi «molto faticosa», sia Nando Dalla Chiesa, sia Marco Formentini hanno trascorso una giornata dedicata in primo luogo al riposo e alla famiglia. Nando Dalla Chiesa si è svegliato di buon'ora. Nella mattinata è stato raggiunto dalle sorelle Simona e Rita, quest'ultima accompagnata dal marito Fabrizio Frizzi, e con loro ha pranzato. Qualche telefonata ai più stretti collaboratori, quindi nel tardo pomeriggio si è trasferito a casa di amici e con loro ha trascorso la serata. Oggi voterà alle 11 presso le scuole elementari di via Bocconi. Anche Marco Formentini si è svegliato ieri di buon mattino. Subito dopo colazione è sceso a comprare i giornali, quindi con altri leghisti candidati in vari Comuni lombardi, ha posato per un servizio fotografico di un settimanale. Dopo pranzo è andato con la signora Augusta a casa di parenti. Oggi voterà alle 12 in via Santa Croce. Nando Dalla Chiesa attenderà le prime proiezioni nel quartier generale allestito al Teatro dell'Elfo. Formentini, invece, nel corso della serata andrà nella sede della Lega di via Arbe, dove troverà ad attenderlo Umberto Bossi. [Ansa]

Nella foto a destra Marco Formentini candidato leghista alla poltrona di sindaco di Milano

A destra: Nando Dalla Chiesa esponente della Rete in ballottaggio per Milano

Intini: l'invitato è diventato padrone

Moro segretario

Pidiessino al vertice del «Mfd»

ROMA. Il pds arriva alla presidenza del Movimento federativo democratico. Chiusi i lavori del terzo congresso il Mfd riconferma segretario politico Giovanni Moro, e elegge Presidente a grande maggioranza Giuseppe Cotturri, componente della Direzione del Partito democratico della sinistra. Un rapporto di lunga data con il Mfd e la convinzione che l'idea della cittadinanza attiva debba entrare a pieno titolo nella cultura politica del Paese hanno spinto Cotturri ad accettare l'incarico, lasciato libero da Giancarlo Quaranta. «Da interlocutore - ha spiegato il neoeletto - passo ad un ruolo più coinvolgente di guida culturale e di garanzia interna».

«Questo movimento - ha aggiunto - esprime una delle principali speranze della democrazia sociale in un momento in cui i partiti hanno visto progressivamente perdere la capacità di stare tra la gente».

Stesso tema, quello della crisi dei partiti, toccato anche da Moro. «In un momento in cui non esiste più la centralità dei partiti - ha detto - c'è bisogno di una nuova formula per organizzare la vita pubblica». E per costruire questo nuovo modello, il Mfd ha già scelto i suoi interlocutori che oltre ai cittadini saranno i sindacati, i magistrati, gli operatori dell'informazione, il mondo del volontariato, le associazioni ambientaliste, le stesse istituzioni.

Sui rapporti con i partiti, ha ribadito Moro, verrà riconfermata la linea di sempre: nessun rapporto previlegiato. Nemmeno con il pds sebbene abbia «prestato un presidente» al movimento. Disponibilità anche verso la «Lega»: «Mi preoccupa per la sua filosofia, ma i rapporti con la Lega saranno i normali rapporti che abbiamo con tutti gli altri partiti». [m. cor.]

DALLA PRIMA PAGINA

MILANO CITTA' APERTA

erano sempre più sfiatate e affaticate, le città «minori» si sono messe a correre e sono diventate più belle, più vivibili, più intelligenti. In quasi tutta l'Europa la grande modernizzazione degli Anni Ottanta ha avuto luogo principalmente in «provincia». Qualcosa del genere è accaduto negli Stati Uniti dove Atlanta e Boston, tanto per fare un esempio, sono diventate per molti aspetti più intraprendenti e attraenti di New York o Los Angeles.

In Italia è accaduto esattamente il contrario. Vent'anni fa Milano era ancora la città italiana con il più forte capitale istituzionale e le migliori infrastrutture sociali del Paese: una grande editoria, giornali importanti, cinque università, due teatri di profilo europeo (La Scala e il Piccolo Teatro), una grande pinacoteca, un grande volontariato laico e religioso, una fitta rete di sodalizi assistenziali e di associazioni culturali, le maggiori istituzioni finanziarie, l'unica Borsa nazionale, e poi la Fiera, la Triennale, l'antiquariato, il mercato dell'arte contemporanea, un vivaio di «colletti bianchi» colti, laboriosi, dotati di grande capacità di adattamento. Fra tutte le città europee che si preparavano al grande «balzo in avanti» degli Anni Ottanta Milano era quella che aveva più carte nella manica. Non le ha giocate. Mentre Lilla e Lione si riprendevano lo spazio occupato da Parigi, in Italia accadeva il contrario: era Milano che cedeva spazio a Roma.

Oggi è una capitale in disarmo. I suoi «palazzi reali» - le grandi istituzioni a cui facevo riferimento - sono quasi tutti semivuoti o semiaddormentati. E' questo, mi sia detto per inciso, la grande colpa storica del partito socialista. Dopo aver fatto di Milano la base del suo potere nazionale ne ha valorizzato soltanto gli aspetti più effimeri, appariscenti e deteriori.

Era una città di «negozio», nel senso più nobile della parola; è diventata una città di boutique. Il risultato è una capitale frustrata, delusa, derubata del proprio futuro, ora adirata con i responsabili del suo declino e ansiosa d'invertire la tendenza, ora tentata di ripiegarsi provincialmente su se stessa. Sono questi i due sentimenti contraddittori che spiegano le ambiguità ideologiche della Lega.

Il localismo meneghino è una via senza uscita, la rabbia può essere legittima e salutare. Chiunque governi Milano domani dovrà ricordare che la città ha un handicap e un capitale.

Il primo sono i quindici anni di ritardo di cui è responsabile il «vecchio regime», il secondo è rappresentato dal patrimonio morale e istituzionale di cui la città è pur sempre proprietaria. Il vero programma per Milano, quello per cui il nuovo sindaco dovrà lavorare non appena avrà messo piede a Palazzo Marino, è questo: riaprire i palazzi, fare circolare aria nuova, restituire fiducia, mobilitare energie, allontanare le tentazioni campanilistiche. Il resto lo farà la città.

Sergio Romano

DALLA PRIMA PAGINA

TORINO VOGLIA DI POLITICA

na la spada in piazza San Carlo, ci aiuta il cavallo rosso che anima, come turbine e fiamma, «La città che sale» di Boccioni.

Sembrano richiami mitologici per una città che sta subendo la sua più grave crisi dagli anni della ricostruzione postbellica: da troppo tempo paralizzata, più che dal malgoverno, dal non governo, dai veti contrapposti di partiti esausti, dall'assenza di ricambio del personale politico, da uomini privi di forti idealità, di immaginazione, di talento. Anni di spossanti controversie sul metrò e sul piano regolatore, di speculazioni immobiliari sfacciate o striscianti, di indulgenze colpevoli nei confronti dei più gretti corporativismi. La città del fare si è trovata impoverita della sua più vera funzione. Basta a darne un'idea la passività letargica e asfittica dei quartieri periferici, il volto nobile del centro storico abbandonato alla sporcizia e alla corrosione lebbrosa, alla piccola criminalità, alle soperchierie di tutti contro tutti. Il palazzo civico, da centro pulsante di progettazioni e di opere, è diventato il caseggiato anonimo, il decaduto convitto, gestito da una specie di permanente commissario prefettizio.

I torinesi che vanno oggi a votare portano nella mente e nel cuore l'immagine di una città sfigurata, nella sua carne viva che è fatta di strade e palazzi, di memorie e persone. Il test ha una importanza straordinaria: che nasce in parte dai nodi della depressione economica e dell'occupazione, ma anche dalle nuove opportunità offerte, dalla statura e autorevolezza che il sistema uninominale attribuisce al sindaco.

Nell'Italia che si va ridisegnando, il primo cittadino di una metropoli assume il rango di ministro, in un processo che prefigura ciò che accadrà a livello di governo centrale. Gli elettori si trovano davanti a due candidati, a due schieramenti, sui quali devono esprimersi sacrificando in qualche misura, come dettano le regole del ballottaggio, convincimenti e puntigli, idiosincrasie e affezioni, a vantaggio del bene comune.

E' inevitabile e del tutto legittimo che la composizione sociale della città e i venti di crisi chiamino a raccolta l'inquieto popolo della sinistra in una forte e inedita aggregazione, ma non stupisce che in questa città, che è stata tante volte laboratorio dell'uomo, si presenti uno schieramento che cerca di contemperare le aspirazioni dei ceti popolari e della borghesia illuminata in una sintesi riformista avversa ai contrapposti radicalismi. Chiunque vinca dovrà affrontare problemi di enorme complessità, e questo accresce la responsabilità degli elettori che non a caso vengono sentiti due volte. Serve allora il conforto di una partecipazione piena, di un voto consapevole e aguzzo. Più che mai, in questa domenica di giugno, il mare può attendere.

Lorenzo Mondo

C'è
un solo modo
per spendere
bene.
Spendere
meglio.

Audi 80
2000 CATALIZZATA, 90 CV

Audi All'avanguardia della tecnica.

Lire 25.750.000 Su strada*

Dalle concessionarie Audi - Volkswagen di Torino e **Provincia**.

ASTRAUTO '80 srl
Corso Casale, 464
Tel. (011) 8990756
10132 Torino

DI VIESTO spa
Via Reiss Romoli, 130
Tel. (011) 2262574
10148 Torino

MONTICAR srl
Corso Ferrucci, 24
Tel. (011) 4335044
10138 Torino

PASTORINO srl
C.so Sebastopoli, 227
Tel. (011) 3299322
10137 Torino

RINALDI spa
Corso Francia, 262
Tel. (011) 715696
10146 Torino

SIMONI srl
Corso Turati, 53
Tel. (011) 3194094
10134 Torino

VALMOTOR srl
Corso Torino, 95
Tel. (011) 9208184
10073 Ciriè (To)

VAL WAGEN srl
Corso Vercelli, 222
Tel. (0125) 251415
10015 IVREA (To)

* Offerta non cumulabile con altre eventuali azioni in corso, per veicoli in pronta consegna.

Oggi si vota in 145 Comuni e il Presidente avverte: stare alla finestra non è democrazia

Scalfaro contro «i sobillatori di folle»

«Chi immagina ghigliottine ha qualche scompenso»

ROMA. Oggi secondo turno di votazioni per sei milioni settecentomila cittadini che devono eleggere i sindaci di 145 Comuni più 6 presidenti di Provincia. Elezioni-cavia perché è la prima volta che gli italiani sperimentano il ballottaggio tra i due candidati più votati. Chiusura di un ciclo elettorale importante perché è la prima volta che viene usato veramente il sistema uninominale maggioritario a due turni. Grande è l'attesa per sapere chi saranno i vincitori e vinti nei duelli di Milano, Torino, Catania ma anche di città come Belluno, Pordenone, Ravenna, Ancona, Grosseto, Siena, Agrigento.

L'esito di queste battaglie influirà sulle scelte future dei partiti maggiori, e di questo parleremo dopo. Ma un altro dato, l'affluenza alle urne, influirà probabilmente sul cammino della riforma elettorale in gestazione a Montecitorio e che dovrebbe essere approvata entro giovedì.

C'è un'attesa trepida alla quale ha dato voce ieri il Presidente della Repubblica, parlando a Firenze. «Chi sta alla finestra non è per la democrazia», ha detto Scalfaro indirettamente rivolto a quanti possono essere tentati di andare oggi al mare non sapendo chi scegliere tra i duellanti disponibili. Ed ha aggiunto, a beneficio dei più esagitati che parlano nelle piazze in questi giorni: «In ogni tempo e molte volte coloro che hanno più forte il senso della ghigliottina o la non affascinante dote di essere sobillatori della folla, hanno da compensare qualche pagina della loro vita». Parole che sembrerebbero dirette al capo leghista, Umberto Bossi.

C'è attesa perché se le astensioni dovessero notevolmente crescere rispetto all'80 per cento circa di votanti di due domeniche fa, chi punta ad annacquare la riforma in votazione alla Camera si sentirà più forte e determinato. Potrà dire che gli italiani non sono fatti per le scelte secche, per i duelli frontali. Che, in fondo, la ricerca di una via di mezzo, di un accomodamento fa parte del carattere nazionale, di cui bisogna realisticamente tener conto aumentando, magari, la quota di deputati da eleggere col sistema proporzionale. Un'alta astensione farebbe dire ai «conservatori», sollevati, che gli italiani dopo aver chiesto a gran voce la riforma radicale per i Comuni, poi non l'hanno utilizzata appieno.

E proprio per evitare il contraccolpo politico di un'eventuale elevata astensione, il presidente della Camera, Napolitano, ieri puntualizzava che già l'alto livello di partecipazione al voto del 5 giugno «è la prova migliore del fatto che i cittadini hanno colto la portata innovativa della legge elettorale approvata».

Napolitano «Ben accolto il nuovo sistema»

Il che è anche vero, anche se è indubbio che l'attesa di due settimane tra primo e secondo turno non è stata utilizzata quasi mai per concludere le ipotizzate alleanze degli esclusi con i candidati in ballottaggio. Ovunque i duellanti si presentano con gli schieramenti che avevano alle spalle il 6 giugno. Ostilità al sistema (come possono sostenere quelli che vogliono elezioni ad un turno) o impreparazione alla novità? Per ora si sono realizzate le alleanze possibili in mezzo a tante alleanze sperimentali. La storia cambierà dopo i risultati di stasera.

Achille Occhetto è forse il dirigente politico che più attende lumi dalle urne. Nelle tre maggiori città - Milano, Torino, Catania - la sinistra ha un suo candidato in ballottaggio. A Torino la lotta è con un altro candidato di sinistra (Castellani contro Novelli), col pds che cerca di conquistare i voti del centro per prevalere su Fava. E gli elettori di centro hanno ora il potere di orientare le scelte future del pds. Se a Torino, per esempio, prevalesse Castellani su Novelli, per Occhetto sarebbe meno difficile condurre il suo partito su posizioni di sinistra di governo.

Guardando al Nord, la scena politica è veramente mai vista. Di fatto si fronteggiano Lega e sinistra. Con la Lega che punta a sostituirsi alla dc. Bisogna scendere nell'Italia centrale, nelle Marche, per tornare all'antico, agli scontri dc contro sinistra e pds. Succede ad Ancona, San Benedetto del Tronto, Civitanova, Porto Sant'Elpidio. E in Toscana a Siena e Grosseto. Per la dc il Nord è terra persa. Lo scudo crociato vuole un sistema elettorale che salvi con la proporzionale i perdenti proprio perché vede se stesso al Nord sommerso dalla Lega.

Anche Martinazzoli ha, comunque, da controllare cosa fa il suo partito nei 58 Comuni dove la dc ha un suo candidato in ballottaggio. Il 6 giugno rivelò che il mondo cattolico non era più compatto con la dc per la prima volta dal dopoguerra. Oggi Martinazzoli si attende un segno di ripensamento: «Se venisse meno la consistenza di una forza politica organizzata e di tradizione come la nostra - avvisa - i cattolici diventerebbero del tutto insignificanti».

Alberto Rapisarda

TORINO

NOVELLI	CASTELLANI
36,1	20,3
26,5	20,8
LA RETE, ALL. VERDE PER TORINO, PENSIONATI, RIF. COMUNISTA	PDS, VERDI (SOLE CHE RIDE), ALLEANZA PER TORINO

MILANO

FORMENTINI	DALLA CHIESA
38,8	30,4
40,9	28,3
LEGA NORD	PDS, RIF. COMUNISTA, LA RETE LISTA PER MILANO, VERDI

CATANIA

BIANCO	FAVA
40,4	27,5
22,8	14,0
PATTO PER CATANIA (PDS, PRI, VERDI, INDIPENDENTI, POPOLARI PER LA RIFORMA, CITTA' INSIEME)	LIBERARE CATANIA (LA RETE, RIFONDAZIONE)

NOVARA

Ferdinando CARDINALI	Sergio MERUSI
32,6	25,7
31,8	26,8
PDS, RIFONDAZIONE, LA RETE, ALL. DEMOCRAT. MANI PULITE (VERDI IND.SIN.)	LEGA NORD

VERCELLI

Mietta BARACCHI BAVAGNOLI	Giorgio GAIETTA
26,2	13,9
27,0	14,0
LEGA NORD	PDS, RIFONDAZIONE, VERDI

PAVIA

Rodolfo JANNACCONE PAZZI	Carla TORSELLI
43,2	25,9
44,7	23,2
LEGA NORD	IL PONTE (PDS, VERDI, LA RETE) RIFONDAZIONE

LECCO

Giuseppe POGLIANI	Rosi GRANATA
36,2	26,9
37,7	21,5
LEGA NORD	LISTA PER LECCO LISTA PANNELLA

BELLUNO

Stefano TALAMINI	Maurizio FISTAROL
33,2	30,8
33,7	29,4
LEGA NORD LIGA VENETA	ALLEANZA DI PROGRESSO

PORDENONE

Alberta MANZON	Alfredo PASINI
33,7	23,2
31,3	24,9
SI' PER PORDENONE (VERDI, PRI,PLI, LA RETE, POP. PER LA RIFORMA), PDS, U. D. (PSI, PSDI, VERDI)	LEGA NORD

RAVENNA

Pier Paolo D'ATTORRE	Ezio BRINI
38,9	26,3
38,7	26,2
PDS	ALLEANZA PER RAVENNA (PRI, PLI, PSDI, SEGNI)

SIENA

PIERLUIGI PICCINI	Vittorio CARNESECCHI
37,8	22,4
35,9	20,6
PDS	D.C.

GROSSETO

Loriano VALENTINI	Fausto GIUNTA
38,2	32,1
39,4	31,8
ALLEANZA PER GROSSETO (PDS, PRI, VERDI, POP. PER LA RIFORMA)	D.C. RINNOVAMENTO (CONFCOMM. SOCIALISTI LIBERALDEMOCRATICI)

ANCONA

Renato GALEAZZI	Luigi DI MURRO
46,5	17,0
41,4	19,9
PDS	D.C.

TERNI

Franco GIUSTINELLI	Gianfranco CIAURRO
33,6	20,8
32,9	18,4
PDS	ALLEANZA PER TERNI

TORRE DEL GRECO

Antonio CUTOLO	Giovanni MERLINO
32,8	25,3
23,4	23,9
PDS, RIFONDAZIONE	ALLEANZA PER TORRE

CAVA DE' TIRRENI

Raffaele FIORILLO	Eugenio ABBRO
41,3	24,6
35,4	29,0
ALLEANZA DI PROGRESSO	D.C.

TAURIANOVA

Luigi OTTAVIO CORDOVA	Emilio ARGIROFFI
22,5	21,8
23,2	19,6
CIVILTA' DEMOCRATICA	PDS

AGRIGENTO

Giuseppe ARNONE	Calogero SODANO
33,9	31,3
25,6	5,7
LISTA PER AGRIGENTO (PDS, RIFONDAZIONE, VERDI) LA RETE	INSIEME PER AGRIGENTO

QUARTU SANT'ELENA

Graziano MILIA	Gesumino MOTZO
35,6	29,3
36,8	31,3
PDS, PRI, PSD'AZ, PSDI, VERDI	D.C. PSI

FLASH

Norme meno severe per la validità del voto

ROMA. Il ministero dell'Interno ha fornito alle Prefetture le indicazioni volte ad interpretare in modo omogeneo la volontà dell'elettore. Il voto dovrà ritenersi valido sia nel caso in cui l'elettore apporrà segno sul rettangolino contenente il nome del candidato sindaco o presidente della Provincia, sia nel caso di segno apposto sul simbolo di lista o gruppo di liste collegate al candidato. Il voto dovrà altresì ritenersi validamente espresso se l'elettore apporrà contestualmente segni sul rettangolino contenente il nome del candidato e sul simbolo o simboli ad essa collegati. [Adnkronos]

A Sulmona è lite sugli assessori

SULMONA. A Sulmona i due aspiranti sindaci si disputano gli assessori. Un paio di nomi compaiono, infatti, in entrambe le liste dei papabili assessori. I candidati sindaci sono Bruno Di Masci, 51 anni, socialista, e Paolo Santarelli, 48 anni, democristiano. Gli elettori di Sulmona sono 23.530, i seggi 40. [Agi]

Per «mezzo elettore» si va al ballottaggio

CATANIA. A Raddusa, nel Catanese, dovrà essere effettuato il ballottaggio perché al primo degli eletti è venuto a mancare «mezzo elettore». In pratica è accaduto che Elio Cigna (un democristiano appoggiato da psdi e psi) ha ottenuto 1137 voti, uno in più rispetto alla somma dei voti dei concorrenti che hanno avuto 1136 voti. Ma secondo la commissione elettorale Cigna avrebbe dovuto ottenere 1136,5 voti più uno per essere eletto al primo turno e cioè 1137,5 voti. [Agi]

Aspirante sindaco voto senza avversari

PALERMO. E' quasi una sfida con il paese quella che dovrà sostenere Francesco Figlia, candidato sindaco a Petralia Sottana, in provincia di Palermo. Dopo che Figlia aveva ottenuto il 6 giugno 1188 preferenze ed una percentuale del 49,69, i suoi avversari si sono ritirati dal ballottaggio. Per riuscire a conquistare la poltrona di primo cittadino Figlia deve sperare che oggi alle urne si rechino il 50 per cento più un elettore degli aventi diritto al voto (ossia 1879 elettori) facendo confluire su di lui non meno di 940 consensi. [Agi]

Le elezioni costano dodici miliardi

ROMA. Il mini «esercito» che è stato arruolato in occasione delle elezioni amministrative costerà ai Comuni italiani 12 miliardi 137 milioni 610 mila lire. Il calcolo è stato ricavato moltiplicando il numero dei presidenti di seggio (12.513) per il rimborso cui ciascuno di loro ha diritto (195.000 lire). Inoltre vanno aggiunti i costi per segretari di seggio e scrutatori che sono 62.565 e che percepiranno un rimborso pro-capite di 155.000 lire. [Agi]

Appassionata autodifesa del leader uscente con due pugni sul tavolo all'indirizzo di Gardini

«Le nostre colpe sono il nostro coraggio»

Sama e i Ferruzzi, tramonto fra orgoglio e rancore

RAVENNA
DAL NOSTRO INVIATO

E' giorno di passione per Carlo Sama. L'uomo che dopo la rottura con Raul Gardini ha assunto la guida dell'impero Ferruzzi, si alza davanti ai 300 imprenditori riuniti per l'assemblea annuale dell'Associazione industriali di Ravenna. Rassegna le dimissioni da presidente dell'unione, riassume in brevi cenni un anno di incarico.

Ma soprattutto mette a nudo la sofferta storia di una crisi, quella del gruppo di famiglia. Annuncia i due nuovi amministratori, Guido Rossi e Enrico Bondi, e promette: «La famiglia ha preferito ammaccarsi un po' sé stessa, piuttosto che la macchina. Ma continuerà a dare il proprio contributo».

Pum! Il pugno abbronzato si abbatte sul tavolo della presidenza, la platea sobbalza e Sama scandisce «Nel dicembre 1991, quando Arturo e le sorelle hanno ereditato, o piuttosto accettato questa realtà industriale, i debiti lordi del gruppo erano 26.600 miliardi. Fu allora che decidemmo coraggiosamente con Arturo che non si poteva più continuare a fare di tutto. Bisognava uscire da logiche padronali ottocentesce, fare scelte di management».

Sono da poco passate le 11 e mezzo del mattino, Sama ha preso la parola da dieci minuti circa, questo è il primo segnale d'ira. Altri cinque minuti, e un altro pugno colpisce il tavolo. Ha appena finito di ricordare: «Quando nel 1987 scalammo Montedison, mica avevamo i soldi. Ci indebitammo per 8000 miliardi...».

A sinistra Arturo Ferruzzi Al centro Carlo Sama i due ex leader del secondo gruppo privato nazionale

Ricostruisce il marito di Alessandra Ferruzzi un percorso di glorie e di lacrime. I due pugni sono diretti al cognato Raul Gardini. Mai citato, ma palpabilmente presente.

Due pugni ben dosati, due avvertimenti. Quasi a mandare a dire: attento Raul, non dire parole in più, altrimenti non staremo zitti. Due pugni di attore consumato, che parla eretto, il doppiopetto grigio appena slacciato, il nodo impeccabile della cravatta, la camicia dell'azzurro perfetto. Solo due rughe ai bordi della bocca e gli occhi di un colore più cupo, a segnare i giorni del tormento. Poi riprende il discorso, pacato.

Mancano dieci minuti a mezzogiorno e Sama, presidente dimissionario, ha finito di parlare. Lo applaudono gli amici. Lui alza la mano e chiedere silenzio, aggiunge: «Dimenticavo la cosa più importante. La famiglia Ferruzzi e mio cognato Arturo, che è un galantuomo, una delle poche persone perbene che abbia mai conosciuto... abbiamo deciso di modificare i nostri rapporti con il gruppo. E di far entrare nei consigli di Ferfin e Montedison due persone: Enrico Bondi come amministratore delegato, Guido Rossi come presidente. Questo è il coraggio di Arturo e di Carlo. O, se volete, sono le colpe di Arturo e di Carlo».

E' la notizia che i mercati aspettano da giorni. Sapere chi gestirà per conto dei nuovi azionisti bancheil riassetto dell'impero di Ravenna. Ora si sa. Nella torre di controllo arriva Guido Rossi, esperto di problemi societari, consulente di Mediobanca ma anche conosciuto in casa Montedison. Uomo di grinta, e la grinta qui ci vuole. A suo tempo, si occupò della spinosa questione Zanussi, ma questa volta è più difficile. Dovrà dimostrare sul campo come si possa conciliare la difesa degli azionisti grandi e piccoli con la difesa del mercato, e la costruzione di un nuovo modello di sistema capitalistico. Tutto all'insegna della «trasparenza», da lui lanciata in orbita al tempo della presidenza in Consob.

Nella cabina di pilotaggio sale Enrico Bondi, una carriera nella chimica in Montedison e nel gruppo Snia, attuale amministratore delegato di Gilardini, da cui si stacca con l'assenso dei vertici Fiat. Amico di Maurizio Romiti, che in Mediobanca si occupa dell'operazione Ferruzzi. Le due scelta sembrano felici, uniscono competenze ed esperienze. Sama le annuncia con sicurezza e orgoglio. Continuerà anche lui a lavorare nel gruppo? «Certamente» dice, ed è l'unica domanda cui accetta di rispondere. Ma è già stabilito che, in Montedison e Ferfin, Sama mantenga la vicepresidenza. E sarà sempre lui, come del resto da oltre un anno a questa parte, il leader della famiglia nel gruppo. Ad Arturo resta la presidenza onoraria.

E' il giorno di Carlo Sama e della sua catarsi. Un addio alla leadership di Ravenna, che resta orfana. Un atto di umiltà per i Ferruzzi, e la conferma di un percorso imprenditoriale da proseguire non più da soli, ma con nuovi compagni di strada, il bastone del comando passato ad altri. Ma anche la difesa. «Parlare della Ferruzzi come di un crack industriale è la più sconcertante mistificazione che si sia potuto fare» afferma Sama. «Un dato solo: nel 1992 il nostro gruppo ha realizzato oltre 2300 miliardi di margine operativo lordo industriale».

E ancora. «Ferruzzi è un gruppo sanissimo dal punto di vista industriale, non un problema finanziario che noi stessi abbiamo posto un anno fa con quella trasparenza che tutti, almeno a parole, sembrano auspicare. La famiglia diminuirà la quota di controllo, controllerà con altri». Cosa non ha funzionato? Sama non lo dice esplicitamente. Ma quei due pugni parlano per lui, e per la famiglia intera. Raul è avvertito.

Valeria Sacchi

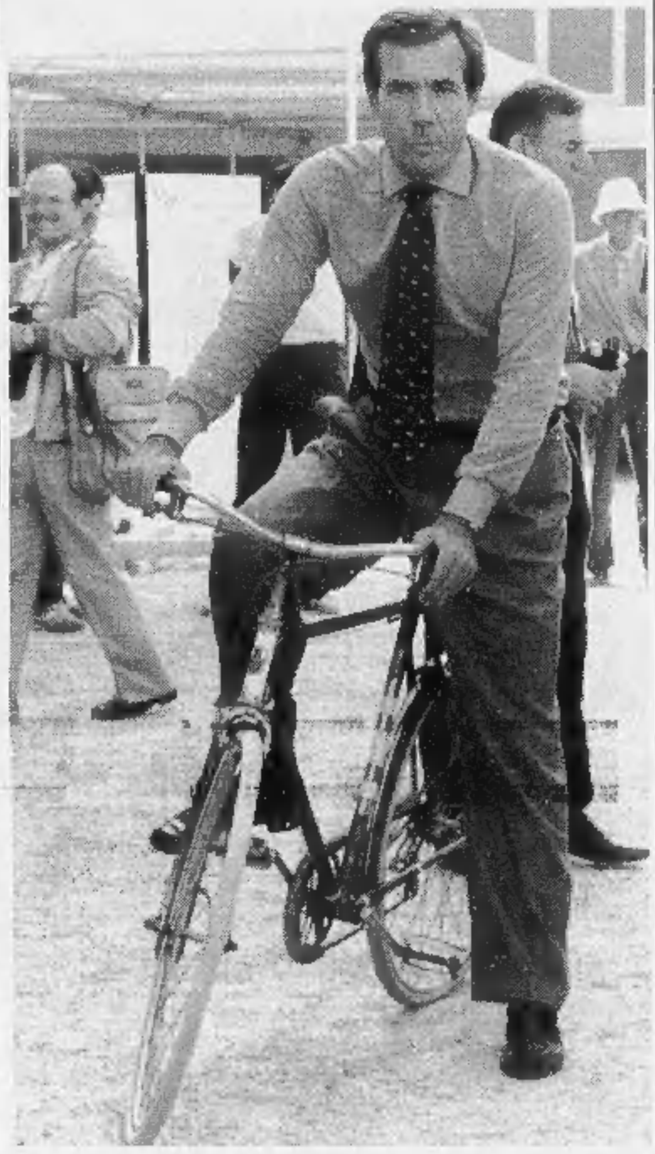

Il gestore

Enrico Bondi torna alle origini

ROMA. Ha 59 anni, è nato in Toscana (precisamente ad Arezzo) ed è laureato in chimica a Firenze il nuovo Amministratore Delegato del Gruppo Ferruzzi Enrico Bondi.

La sua nomina è un ritorno al passato, visto che la carriera dell'uomo chiamato a gestire il salvataggio del Gruppo inizia proprio in Montedison nel 1957, dove Bondi resta fino al 1972 ricoprendo di seguito la carica di responsabile del Centro Ricerche fertilizzanti di Porto Marghera, poi della Divisione Prodotti per l'Agricoltura e infine come responsabile Miglioramento Prodotti e processi della Divisione stessa.

Per un anno passa all'Ivi (azienda specializzata in vernici) come reponsabile Ricerca e Sviluppo e subito dopo alla Snia ricoprendo dal 1980 al 1985 la carica di Amministratore Delegato di società controllate dal settore (tra cui Caffaro e Tecnopolimeri) diventando poi - dal 1986 al 1989 - responsabile del Settore Difesa e Spazio.

Nel '90 approda in Fiat come responsabile del raggruppamento (che opera nell'ambito della Gilardini spa) Sistemi Difesa e Spazio;, poi diventa Capo Settore Componenti Industriali ed Amministratore Delegato della Gilardini spa.

Enrico Bondi è arrivato all'impero di Ravenna in seguito alla richiesta della famiglia Ferruzzi e delle banche creditizie.

Che cosa succederà nei prossimi giorni? Prima delle assemblee della Serafino Ferruzzi e della Montedison, in programma entro fine mese, il consiglio di amministrazione recepirà le due nuove nomine, quella appunto di Enrico Bondi e di Guido Rossi. A Carlo Sama, a quanto è dato sapere, andrà la vicepresidenza di Ferfin e di Montedison, più un incarico ancora da definire nel consiglio di amministrazione della Serafino Ferruzzi, la cosiddetta cassaforte di famiglia. Ad Arturo Ferruzzi, infine, toccherà la presidenza onoraria di Ferfin.

REPORTAGE

UNA CITTA' SENZA PIU' RE

E la Dallas di Ravenna finisce in barca a vela

RAVENNA

I Ferruzzi? No, creda a me, questa non è una Dallas di provincia, i problemi sono ben altri», assicura Pier Paolo D'Attorre, candidato sindaco a Ravenna. Non sarà Dallas, ma una piazza Kennedy c'è. E su un lato, irriguardoso della toponomastica, corre il fascistissimo palazzo che ospita la Casa del mutilato di guerra. Sulla facciata una scritta: «Dall'alto scende virtù che m'aiuta».

E proprio di una virtù che scenda dall'alto e magari corra in aiuto degli industriali in difficoltà, in questo sabato caldo ritmato dal pedalare delle biciclette, avrebbe bisogno, a cinquanta metri da qui, Carlo Sama, deposto leader del gruppo Ferruzzi.

E' arrivato venerdì sera, in elicottero da Milano, e adesso è nella sua casa dai muri rossicci, all'angolo tra via D'Azeglio e via Pasolini nel cuore di una Ravenna sonnacchiosa, che ai primi caldi si svuota per intasare le autostrade di famiglie che corrono verso i lidi. Qui, alle nove del mattino, Sama prepara l'addio e la vendetta. L'addio alla guida delle aziende di famiglia e la vendetta contro il cognato-padrone, quel Raul che ancora ricorre in tanti discorsi al bar, quando i mille improvvisati commissari tecnici della squadra Ferruzzi dicono: «Gardini sì che era un'altra cosa, con lui non sarebbe mai andata a finire così».

E sì, perché a Ravenna, dove ieri si è concluso il processo storico al Passatore - leggendaria figura di bandito gentiluomo -, si celebra in questi giorni un altro processo di piazza. Quello della famiglia Ferruzzi nelle persone del primogenito Arturo e del supercognatino Carlo Sama, che da ieri condividono con il cognatone Gardini l'ingrata sorte che sembra spettare a chi tenta di prendere in mano le redini dell'impero di famiglia: fuori Raul, scacciato dal clan, e adesso fuori - almeno dalle cariche operative - Arturo e Carlo, scacciati dai debiti e dalle pressioni delle banche.

Ma tocca solo a Carlo affrontare il giudizio della folla, annunciare che da oggi Ferruzzi è un po' meno ravennate e che la città dovrà contare un po' meno nella famiglia. Arturo non si vede, non si sa nemmeno se sia in città. E Raul? Lui, se c'è, è rintanato in casa: al numero dieci di via D'Azeglio, proprio di fronte a casa Sama, o appena fuori le mura, nella tenuta della Monaldina. Ma, dovunque sia, il suo «fantasma» resta nelle vie della città e nelle conversazioni in piazza. E la gente assiste alla caduta dei Ferruzzi - forse perché in questi anni li hanno abituati a dei bei colpi di scena - con una certa freddezza, anche se non con astio.

Raul Gardini un ricordo ingombrante

Non che la fiducia nell'impero di famiglia sia svanita. Anzi qualche giorno fa, davanti all'edicola dove Sama compra i giornali, un cliente ha chiesto al direttore della sua banca: «Dottore, che ne dice, adesso che le Montedison sono scese così, conviene comprare?». Ma, come dicono i pensionati che giocano a scopone alla sezione Centro del partito repubblicano, salda tradizione mazziniana e annessa mescita di vini: «Fino a ieri lavorare per i Ferruzzi era un garanzia, adesso chi lo sa più?». Preoccupati sì, ma per i posti di lavoro, mica per la famiglia. Parola di Fiorenzo Benedetto, pensionato, padre di operaio Montedison: «Come stanno i Ferruzzi? Certo meglio di me». «Del resto - interloquisce la barista - sono pieni di immobili dappertutto, qui a Ravenna e all'estero, ne hanno da spendere per dieci generazioni».

Dalla città alla campagna, nel futuristico PalaDeAndrè. Lo hanno costruito e pagato - 40 miliardi - i Ferruzzi per farci giocare la loro squadra di pallavolo e ospita anche i concerti del festival diretto da Riccardo Muti, concittadino illustre. Adesso c'è chi si lamenta per l'acustica e in quanto alla pallavolo il Messaggero Volley, che quest'anno ha vinto l'europeo per club, è costretta a stringere la cinghia. La squadra, di cui Carlo Sama è presidente onorario - si dice - potrebbe cedere presto per tre miliardi uno dei suoi giocatori migliori, uno dei pilastri della Nazionale. Il nome? Ma sì, il destino è sfottente: si chiama Andrea Gardini.

> Ora la città teme per i posti di lavoro e processa, incerta, l'ex famiglia «d'oro»

A sinistra Riccardo Muti Sotto l'ex arcivescovo Tonini

E' qui al PalaDeAndrè che Sama pronuncia il suo addio, ed è qui che amici e nemici giudicano l'ultima, amara, puntata nella storia di Ravenna. D'Attorre, trentanove anni, pidiessino, professore universitario e studioso di soap opera americane, sarà da domani - se i sondaggi e la «vox populi» contano qualcosa - il nuovo sindaco di Ravenna. Parla e le sue parole suonano ecumeniche, già cinte della fascia tricolore: «La preoccupazione per la sorte del gruppo è condivisa da tutta la città. Ci auguriamo che la crisi sia superata positivamente e che anche le vicende giudiziarie si concludano senza toccare il gruppo». Ma poi la stoccata per Sama arriva: «Ci auguriamo anche che in questa occasione gli imprenditori facciano vedere che sono in grado di far bene il loro mestiere, mentre noi facciamo bene quello di amministratori. Insomma, che non succeda come qualche tempo fa, quando Carlo Sama interferiva con la nostra attività e ci definiva "bulgari" per le scelte sul piano regolatore». Ma insomma, sindaco, quello di oggi è il tramonto di Sama? «Aspettiamo a vedere».

Esce dal PalaDeAndrè l'arcivescovo, monsignor Luigi Amaducci, successore di Ersilio Tonini, e tira dritto. «La famiglia Ferruzzi? Non ho nulla da dire». E' toccato anche a lui, assiso in prima fila tra le autorità, assistere allo sfogo di mezz'ora di un Sama a tratti furioso, che ad un certo punto ha anche ricordato le generose donazioni dei Ferruzzi «ai nostri amici religiosi». La curia non ha preso posizione su questo problema che pure coinvolge mille famiglie in città, dipendenti del gruppo, ma alla redazione del settimanale diocesano confermano che in città la cosa interessa, e parecchio.

E tra gli imprenditori che parlottano fuori dalla sale, che cosa si pensa della parabola dei Ferruzzi? «Io? Io sono amico del Carlo da troppi anni per dare giudizi». «Io? No, guardi, sono suo parente, non mi sento proprio di parlarne». Ma c'è anche chi si avvicina a Sama per dirgli: «Bravo Carlo, hai fatto bene, gli hai fatto vedere che qui a Ravenna abbiamo i coglioni». Ed Alfio Longo, che da Ravenna edita libri in tre lingue: «Quello di Carlo è stato un discorso da rispettare, è stato sofferto ma serio, ha messo in campo le sue difficoltà. Il confronto con Raul? Sono due personaggi diversi, ma a modo loro egualmente forti». Ah no, non la pensa proprio così un altro imprenditore che accompagnato dal figlio si lascia trasportare dalla nostalgia di Serafino, creatore delle fortune familiari, e trancia giudizi sugli eredi: «Non sono famosi per essere proprio delle aquile. Arturo? No, lui la stoffa del padre non ce l'ha proprio».

E adesso, che succede? Sorride Sama, e ostenta sicurezza: «Quando hai una croce, diceva sempre mia nonna, tientela ben stretta, perché potrebbe capitartene un'altra più pesante». E mentre le famiglie di Ravenna, arrossate dal sole, tornano verso casa per trovare una Ferruzzi che non è più un patrimonio cittadino, lui, Sama, si lascia alle spalle processi e giudizi. «Adesso - confida - prendo mia moglie e i bambini, Guglielmo, Serafino e Francesca, e ce ne andiamo tutti in barca».

Francesco Manacorda

GENERALI
Assicurazioni Generali S.p.A.

ASSEMBLEA ORDINARIA

Si informano i Signori Azionisti che, in base alle notizie pervenute circa i depositi, l'Assemblea ordinaria dovrà essere rimessa in seconda convocazione ed avrà quindi luogo alle ore 9 di

sabato 26 giugno 1993

in Trieste, presso la Sede Legale e Direzione Centrale della Compagnia, Piazza Duca degli Abruzzi 2.

Trieste, 19 giugno 1993

ASSICURAZIONI GENERALI

Cap. soc. L. 1.457.500.000.000 int. versato - Sede Legale e Direzione Centrale in Trieste

Società costituita nel 1831 a Trieste - Reg. Soc.: Trieste 98 - Impresa autorizzata all'esercizio delle assicurazioni a norma dell'art. 65 del RDL 29 aprile 1923, n. 966.

Al governo la decisione sull'accordo con la Shell. Tramonta il «polo chimico» nazionale

Ferruzzi, Rossi guiderà il salvataggio

L'appoggio di Fazio al «blitz» dei banchieri sul gruppo

ROMA. I banchieri hanno deciso: a pilotare il gruppo Ferruzzi-Montedison fuori dalle secche di un altissimo indebitamento hanno chiamato un professionista di chiara fama, tra i maggiori esperti italiani di diritto societario: Guido Rossi, avvocato, docente universitario, ex presidente della Consob. Presiederà la Ferruzzi finanziaria (Ferfin) e la Montedison. Sotto di lui, come amministratore delegato dei due giganti malati - e quindi responsabile della gestione operativa - i banchieri creditori del crollato impero Ferruzzi hanno chiamato Enrico Bondi, amministratore delegato della Gilardini (gruppo Fiat), chiedendo e ottenendo l'ok di corso Marconi. Su queste due nomine, annunciate a Ravenna da Carlo Sama, si è imperniata ieri l'ennesima, faticosa giornata della «via crucis» del gruppo Ferruzzi.

Ma mentre le banche creditrici mettono a punto il loro piano d'intervento, la Banca d'Italia ha ritenuto di dover intervenire sulla vicenda con una lunga precisazione su responsabilità e doveri degli istituti di credito, studiata per estinguere le polemiche degli ultimi giorni. Una replica in pieno «aplomb», come nelle tradizioni, ma non per questo meno secca.

«Non è compito della Banca d'Italia - dice la nota - controllare l'andamento delle imprese e il loro equilibrio finanziario, azione questa che richiederebbe l'acquisizione di flussi organici di dati preordinati all'esercizio di un'attività di analisi. La valutazione dell'esposizione finanziaria comporta infatti la conoscenza non solo dell'entità dei debiti contratti ma anche dei dati concernenti l'attività operativa. L'esame dei profili tecnici delle imprese - sottolinea il comunicato - è rimesso alle banche chiamate a stimare responsabilmente il merito di credito degli affidati».

L'istituto centrale prosegue ricordando che «esistono limiti prudenziali a carattere quantitativo, basati essenzialmente sul rapporto fra entità del fido e dimensioni patrimoniali, volti ad impedire esposizioni eccessivamente elevate nei confronti di singoli clienti», attualmente armonizzati su base comunitaria. Nel caso della Ferruzzi, afferma Via Nazionale, «non risulta che le banche maggiormente esposte abbiano superato le soglie di attenzione previste dall'attuale disciplina che fa riferimento alle posizioni individuali degli affidati».

Non solo, ma, tiene a far notare il comunicato, «alla luce dei dati ora resi noti anche i nuovi limiti stabiliti dalla direttiva comunitaria in materia di grandi fidi (che, a differenza di quelli attualmente vigenti, riguardano anche l'esposizione nei confronti dei gruppi) risulterebbero sostanzialmente rispettati.

E la «centrale rischi»? Bankitalia sottolinea che le informazioni che questo ufficio può fornire «vanno integrate con altre atte a fronteggiare le novità che derivano dall'internazionalizzazione dell'attività economica, dall'affermarsi di nuovi intermediari non bancari e, in particolare, dal diffondersi da complete strutture di gruppo». Per ovviare a questi limiti, l'area di censimento è stata recentemente estesa anche alle filiali estere di banche italiane ed è stato portato a termine un progetto di riforma che prevede l'integrazione dell'attuale base informativa con le esposizioni della clientela nei confronti di società finanziarie appartenenti a gruppi creditizi.

Fin qui Bankitalia, mentre la palla resta alle banche. La loro prima incombenza, nel mettere a punto il piano di salvataggio, sarà decidere se concludere o no l'ormai pronto accordo per la cessione al colosso anglo-olandese Shell di tutte le attività chimiche della Montedison: sarebbe un accordo utile al gruppo, ma significherebbe la fine, per l'Italia, di qualunque velleità di avere una vera industria chimica nazionale. Per questo gli istituti di credito hanno discretamente ma chiaramente chiesto un «via libera» al governo: responsabilità politiche di questo peso è giusto che portino la firma di chi le ha per contratto.

Intanto i consigli di amministrazione di Montedison e Ferfin si preparano ad accogliere le nomine indicate dal pool di salvataggio. Sama sarà vicepresidente di entrambe e manterrà una carica anche nella Serafino Ferruzzi, mentre Arturo Ferruzzi sarà presidente onorario di Ferfin.

Infine, in questo bollente sabato di Ferruzzi-story, da registrare una puntualizzazione del procuratore della Repubblica di Milano Francesco Saverio Borrelli sugli intenti del procedimento civile aperto ieri in merito alla situazione del gruppo Ferruzzi. «Non è nè una iniziativa penale, nè fallimentare e tantomeno un'ispezione delle contabilità. E' solo un segnale di attenzione per una vicenda economico finanziaria di un importante gruppo che, recentemente, ha manifestato una situazione di grave difficoltà finanziaria. Questa situazione non può non essere seguita dalla magistratura in vista di eventuali, ma non attuali, interventi a tutela di interessi pubblicistici. Non c'è ragione di allarme nè alcuna intenzione di interferire nella elaborazione del piano per il superamento delle attuali difficoltà del gruppo».

[r. e. s.]

«Ora lasciateci lavorare»

Fausti (Comit): le nostre banche tuteleranno il futuro del colosso

Luigi Fausti

MILANO. «Uno degli aspetti positivi di questa complessa emergenza nata attorno al caso Ferruzzi è che è stata affidata alle mani delle banche, le quali hanno chiesto ed ottenuto gli strumenti necessari per poter operare. E' questo il dato positivo, poiché rappresenta il presupposto migliore per avviare a soluzione i vari problemi. Inutile dire che a questo impegno le banche si sono dedicate per tutelare i propri interessi economici ma va aggiunto che accanto a questo scopo non va trascurata una componente di spirito di servizio, cioè il riconoscimento della necessità di por mano al risanamento del secondo gruppo privato italiano».

Fin qui Fausti, che non dice di più: analoga consegna del silenzio, fedeli al più puro «stile Mediobanca», si sono dati del resto anche gli altri banchieri coinvolti nel caso, cioè Egidio Giuseppe Bruno, amministratore delegato del Credito Italiano, Giuseppe Mazzarello, amministratore delegato del San Paolo di Torino, Cesare Geronzi, direttore generale del gruppo Banca di Roma.

Ma saranno proprio loro, nei prossimi giorni, a dettare - insieme a Mediobanca, dove la vicenda è seguita personalmente, oltre che da Enrico Cuccia, dall'amministratore delegato Vincenzo Maranghi - le linee guida di un piano di risanamento che si profila difficile, complesso, lento ma non impossibile. **[s. luc.]**

Nella foto grande Guido Rossi Qui accanto Enrico Cuccia

PERSONAGGIO

UN PROFESSORE PER IL «MIRACOLO»

«Commissario» e gentiluomo

Un professionista liberal a Foro Buonaparte

ROMA

ENRICO Cuccia, «Enrichetto banchiere perfetto», come lo chiamava Raffaele Mattioli, ha deciso di fare del salvataggio del gruppo Ferruzzi il suo ultimo capolavoro, l'opera da compiere per festeggiare l'ottantaseiesimo compleanno. A curare quel che resta di quell'impero un po' singolare con la testa in provincia, nelle botti da carrio e sui velieri, non ha chiamato un manager, non un supermanager, non un commissario dai modi hitleriani, ma praticamente il Padreterno. Guido Rossi, professore, grande esperto di diritto societario, di scorpori e di fusioni, ex presidente della Consob, la commissione della Borsa, principe degli avvocati d'affari, occupa da domani la poltrona che fu di Cefis, di Schimberni e, poi, giù giù, di Garofano e di Arturo Ferruzzi, assistito dall'impagabile Carlo Sama, che giustamente Piero Ottone, grande analista di famiglie industriali regnanti, assolve dalle turpi colpe di un disastro che parte da molto più lontano.

Guido Rossi non è soltanto un'istituzione milanese e un grande avvocato d'affari, ma è, al tempo stesso, un grand commis «protestante», un politico sostanzialmente trasversale, un miliardario anticonformista, un grande collezionista di arte pittorica contemporanea, ma anche di dipinti secenteschi.

Di aziende ne ha vendute e comprate a decine, ma nessuno potrebbe dire che sappia esattamente come un'azienda si gestisce. Ma che importa, non è questo che conta se il disegno è quello di segnare la via, di tracciare il sentiero per salvare il capitalismo italiano delle famiglie, l'obiettivo che il presidente onorario di Mediobanca continua a porsi come compito storico.

Guido Rossi è stato senatore eletto nelle liste del pci, e la cosa non guasta. Vincenzo Visco, professore di economia, ministro delle Finanze pidiessino per poche ore nel governo Ciampi, ha detto subito, quando la situazione debitoria del gruppo Ferruzzi è emersa nella sua drammaticità: «Perché non li lasciamo fallire?». Mai oserebbe ripetere la sua ipotesi di fronte ad un impegno personale diretto e totale del professor Rossi, milanese puro, harvardiano, specializzato a Bonn e ad Amburgo. Nel pds che cerca la sua via tra lo statalismo ed il mercato quell'avvocato, peraltro del tutto disamorato dell'esperienza politica, è tuttavia un faro luminoso.

Rossi nasce negli Anni Cinquanta alla Olivetti di Adriano Olivetti e questo forse determina il suo carattere politicamente trasversale. O - come si dice - radical-chic. Etichetta che ha contribuito a rendere indelebile la sua amicizia con Scalfari, Caracciolo e De Benedetti. Ne diede prova quando, nel corso della vicenda per il controllo della Mondadori, aprì un'azione legale in sede europea per violazione delle norme della concorrenza nei confronti di Berlusconi.

Certo non è il suo mondo quello volgare degli spot e delle sponsorizzazioni berlusconiane, l'unico dei nuovi manager Anni Ottanta che frequenta con piacere è Francesco Micheli, padrone della Finarte, perché gli procura i dipinti migliori, di cui ha tappezzato la sua casa milanese.

Cita sempre la «moglie di Cesare» il professor Guido Rossi, sembra un moralista alla Ernesto Rossi, suo omonimo liberal, e non ha peli sulla lingua nel denunciare l'Italia cialtrona: alcuni dei suoi successori alla Consob, il sistema bancario arretrato e incapace, gli agenti di cambio e la Borsa («Quella milanese forse è meglio chiuderla»), le banche, il Medioevo finanziario...

Abbiamo ascoltato alcuni giudizi, dopo la nomina del professor Guido Rossi alla presidenza della Montedison e della Ferfin. Inutile dire che non possiamo citare le fonti, tutte assai autorevoli. Ma i giudizi, quelli sì. Un interlocutore, autorevolissimo, ci ha detto che Guido Rossi è un uomo di grande scienza e di assolute intelligenza. Un altro lo ha praticamente identificato con Mediobanca, di cui è da sempre uno degli avvocati più ascoltati.

E', del resto, amico e sodale da anni di Ariberto Mignoli, che di Mediobanca è addirittura il «custode», nel senso che presiede il patto di sindacato tra i soci privati e pubblici che reggono il pacchetto azionario di controllo dell'istituto.

Come è andato alla presidenza della Consob, peraltro brevissima? Così così, è la media delle risposte che abbiamo ottenuto. Ma, del resto, quale presidente della commissione ha mai, finora, soddisfatto pienamente il mercato?

C'è una celebre frase del professor Guido Rossi: «Ieri si pubblicizzavano le aziende per la decozione dei privati, oggi si privatizza perché è decotto lo Stato». Paradossalmente Rossi si trova oggi a salvare non lo Stato decotto, ma una famiglia privata ultradecotta. Sicuramente non si comporterà come un liberista assoluto, perché non lo è: quando si cominciò a parlare di privatizzazioni ripetè ad ogni piè sospinto che non bisognava svendere e soprattutto non bisognava svendere all'estero. Ma non vuol dire che liberista non sia affatto: tra gli inventori dell'antitrust, pensa che la commissione non stia facendo il suo dovere nelle vicende di «Mani pulite»: l'antitrust è un figlio adulterino.

Alberto Statera

L'Economist

«Mediobanca alla riscossa»

ROMA. E Mediobanca va alla riscossa. Lo scrive il vecchio e prestigioso giornale economico inglese «Economist». C'è da credergli. Sul tappeto il caso Ferruzzi che ha tenuto banco non solo in Piazza Affari, ma su tutti i maggiori quotidiani italiani.

Le vicende del gruppo di Ravenna, scrive il giornale, potrebbero segnare la riscossa di Enrico Cuccia, patron di Mediobanca. Il settimanale londinese ha una teoria in proposito: «Si dice - scrive la rivista britannica - che Mister Cuccia voglia creare un centro di potere finanziario sotto la guida di Mediobanca. Con Fondiaria nelle mani delle banche, una sua fusione con le Generali sembra più probabile, ammesso che le autorità antitrust italiane siano d'accordo».

Una volta condotta in porto questa operazione - continua l'«Economist» - Mediobanca favorirebbe le Generali nell'acquisto della Banca Commerciale Italiana, l'istituto di credito che ha visto nascere «mister Cuccia» e che ora è in odore di privatizzazione.

Ne risulterebbe un gigante «bancario-assicurativo» (bancassurance, nel testo, *ndr*).

Ma l'attenzione sulla Ferruzzi non è targata solo Gran Bretagna. Anche sul fronte italiano c'è molto interesse. Se ne fa interprete Salvatore Giardina, presidente degli ordini degli agenti di cambio. La Ferruzzi «è un gruppo - sostiene - importante e non la si può abbandonare».

Il presidente degli ordini dei cambisti commenta così la vicenda finanziaria del gruppo ravennate, che ha provocato non poche reazioni sul mercato azionario, senza sbilanciarsi sulla designazione di Guido Rossi ed Enrico Bondi ai vertici del gruppo che un giorno, non molto tempo fa, fu nelle mani di Raul Gardini.

«Speriamo che le banche riescano a sanare la situazione» ha detto Giardina a margine del tredicesimo congresso dell'Atic.

«E' un gruppo importante - ha concluso il presidente dei cambisti - e non lo si può certo abbandonare. L'intesa delle banche credo che sia inevitabile. Spero che quello della Ferruzzi sia un fatto isolato». Una speranza condivisa dai tanti piccoli risparmiatori che nei giorni scorsi, con la caduta del titolo, hanno avuto momenti di paura. Una paura che oggi sembra superata.

L'INTERVISTA

MERCATI NEL PANICO

«Tranquilli, alla Borsa pensiamo noi»

Berlanda (Consob): no ai protagonismi giudiziari

MILANO

LA procura di Milano indaghi come crede e quanto crede, ci mancherebbe altro: ha tutto il diritto di farlo ed ha ampiamente dimostrato, in tutti questi mesi, di avere grandi capacità investigative. Però non posso negare che sono perplesso sulle modalità di questo intervento, anzi precisamente sui tempi e sui modi dell'intervento». Enzo Berlanda, presidente della Consob, la commissione che vigila sul corretto funzionamento del mercato borsistico, dosa bene le parole ma non nasconde un certo disappunto. L'iniziativa di Francesco Saverio Borrelli, procuratore generale di Milano, di aprire un'inchiesta su possibili irregolarità civilistiche nella vicenda Ferruzzi, è stata letta da molti come un'implicita sconfessione delle capacità di vigilanza della Consob, l'organismo cui la legge dà i poteri e i doveri di controllo sulle società quotate e sulla Borsa. E il presidente della Consob tiene ad affermare che la sua commissione pensa di aver svolto, finora, tutto il suo ruolo, al meglio, nell'interesse di tutto il mercato, compresi i piccoli azionisti alla cui tutela è esplicitamente rivolta l'iniziativa della magistratura milanese.

Insomma, presidente Berlanda: lei critica Borrelli?

«Ripeto, non discuto sulla legittimità dell'iniziativa, ma sui suoi modi e i suoi tempi. Che secondo me sono stati enfatizzati da un certo protagonismo giudiziario».

Ma la Consob non può negare che il dissesto Ferruzzi, l'esplosione dei debiti, le notizie sul salvataggio abbiano portato scompiglio sul mercato...

«Guardi, venerdì ero a Bruxelles per la periodica riunione delle commissioni di controllo borsistico dei Paesi Cee. Tutti mi hanno chiesto notizie sulla situazione, ed a tutti le ho date, ricevendone l'apprezzamento per la nostra linea di condotta».

Ma come, presidente? Il mercato ha tremato per le notizie che arrivavano da Foro Buonaparte e da Mediobanca...

«Bisogna chiarire che il mercato ha le sue leggi, e il nostro compito è quello di farle rispettare. Dovevamo garantire l'informativa completa, tempestiva e universale sull'evolvere della vicenda, in modo che tutti gli azionisti, grandi e piccoli, sapessero sempre di fronte a quale situazione si trovavano. E questo è avvenuto. Le conseguenze sono un fatto diverso».

Lei vuol dire che la Consob non è una polizza contro i ribassi borsistici. D'accordo, ma questi debiti, scoperti improvvisamente...

«Ben vengano i giudici ma su modi e tempi ho qualcosa da dire»

Il presidente della Consob senatore Enzo Berlanda

«Scoperti improvvisamente? E da chi? I bilanci delle società per azioni, quotate per giunta, sono pubblici e leggibili da tutti. Quelli del gruppo Ferruzzi riportavano chiaramente i dati dell'indebitamento».

Molti hanno accusato la Consob di non aver sospeso i titoli del gruppo Ferruzzi...

«Non li abbiamo sospesi perché a farli precipitare in Borsa non era la carenza di informativa, ma l'abbondanza di informativa. Si è appreso, cioè, di problemi finanziari gravi che riguardavano quelle società, i cui dati però erano noti al mercato. Avremmo dovuto sospendere 25 titoli quotati in 11 borse italiane e straniere? Ma per quale ragione?»

Quindi a suo avviso non c'è stata alcuna turbativa di mercato?

«Da parte nostra certo no. E comunque sin dal primo giorno stiamo vigilando sul corretto funzionamento del mercato borsistico in relazione al caso Ferruzzi. Lo stiamo facendo quotidianamente, pazientemente, senza alcun timore reverenziale nei confronti di nessuno. E' una vicenda seria e complicata, in cui sono in gioco interessi molto rilevanti, per i soggetti specificamente coinvolti e per il Paese. Gli azionisti devono essere tutelati, e la loro miglior tutela è il corretto funzionamento del mercato. La Consob li ha tutelati e continuerà a farlo».

Sergio Luciano

Nella gara a sindaco di Roma, Occhetto gli ha preferito il verde Rutelli

Il pds scarica «l'effimero» Nicolini

«Non importa, io correrò da solo»

ROMA. «Il pds non mi vuole? Io vado avanti lo stesso. Tanto a decidere saranno gli elettori». Sconfessato dal pds romano, Renato Nicolini non si ferma. Non è neppure sorpreso che la sua candidatura a sindaco di Roma sia stata respinta dal suo stesso partito. In fondo se lo aspettava: la mia antipatia per Occhetto e le sue idee non le ha mai nascoste. E infatti, dopo una riunione fiume durata cinque ore, venerdì notte il comitato federale cittadino ha riconfermato l'appoggio al verde Francesco Rutelli, candidato di Alleanza Democratica, dalla sinistra a Segni (che tuttavia oggi smentisce di avergli già dato il suo sostegno). Durissimi i giudizi degli esponenti pidiessini. Solo l'ex sindaco Ugo Vetere ha dichiarato che se si arrivasse al ballottaggio fra Rutelli e l'ex assessore alla Cultura, lui sceglierebbe questo. Ma Nicolini ormai ha deciso. L'inventore dell'Estate romana correrà per conto suo. «Farò il free-lance - annuncia - Rifondazione comunista ha espresso simpatia per me, ma non voglio essere il candidato di un partito solo».

Proprio lei, che ha detto di presentarsi perché Rutelli non è in grado di ottenere i consensi di tutta la sinistra?

«A spingermi a candidarmi sono stati in molti, persone non iscritte a partiti, persone che incontro per la strada. Credo che Rutelli non sia in grado di ottenere sufficienti consensi, né a destra né a sinistra, e sono convinto che non abbia neppure la caratterizzazione giusta per affrontare la crisi che Roma attraversa».

Ma che il pds, il suo partito, alla fine le abbia preferito Rutelli: come l'ha presa?

«Mi pare nello spirito fondativo del partito *nuovo*, sul quale ho spesso ironizzato, quando Occhetto tirava in ballo l'Amazzonia, il Sahara, tra un po' magari la Luna. Mi pare che la prima cosa da cambiare, nei rapporti tra partiti e candidature, è proprio quella di metterci il cappello sopra in base a trattative di vertice».

Intanto l'hanno scaricata.

«Questa è una cosa tutta da vedere. Diciamo che il gruppo dirigente del pds romano non mi sostiene. Non mi pare che si tratti dell'intero pds».

Lei lo dava per scontato?

«Sì. L'atteggiamento dei dirigenti del pds romano non è mai stato molto caldo. Ieri ho avuto il piacere di apprendere che il segretario della federazione Carlo Leoni mi considera un deputato deludente. Potevano anche non ricandidarmi allora».

E Bettini, l'ex capogruppo in Campidoglio, ha detto che considera la sua «un'iniziativa minoritaria, scissionistica e personalistica».

«Gli aggettivi sono esattamente quelli di un costume di partito che mi pare dovessimo abolire, nel partito democratico della sinistra. La legge elettorale comunque consente di votare la persona».

Lei conta sull'amore dei cittadini, i ricordi, l'Estate.

«Non credo che i cittadini ricordino solo le belle estati. Certo, ero solo un assessore alla Cultura e con pochi soldi da spendere. Ma le denunce che poi hanno fatto cadere la giunta Carraro, per esempio, erano partite da me. La polemica più dura con Gerace, l'assessore dc al piano regolatore, l'ho sostenuta io, non Bettini né Leoni».

E' il segretario regionale del pds Falomi, però, a dire che lei non rappresenta niente di più che l'Estate romana. «Un'esperienza che possiamo ricordare con simpatia, - sottolinea - ma legata a una stagione politica già giudicata dai cittadini».

«Questo mi spiace molto. Falomi era capogruppo al consiglio comunale dal '76 all'81. E poi è stato assessore al Bilancio. Mi spiace che il suo integralismo lo porti a considerare così male quell'esperienza che è stata anche la sua, e quella di tanti romani. Che tristezza».

Forse il pds ha paura che a Roma si ripeta il caso di Torino. Secondo lei lo scontro tra Novelli contro Castellani ha fatto bene al pds?

«Al pds no, ma forse a Torino sì. Ed è la cosa più importante».

Maria Grazia Bruzzone

COMUNE DI VENEZIA

Arriva il commissario

VENEZIA. Il Prefetto di Venezia Scivoletto ha provveduto ieri alla sospensione del Consiglio e alla nomina del prefetto Giovanni Troiani a commissario per la provvisoria amministrazione del Comune. Ciò, in attesa del provvedimento di scioglimento del Consiglio comunale, di competenza del Presidente della Repubblica. Sono giunte infatti al prefetto le trentacinque firme autenticate dei consiglieri che hanno sottoscritto l'autoscioglimento del Consiglio comunale dopo 33 giorni di inutili trattative. Ventisei erano state raccolte dal capogruppo del pds Massimo Cacciari: 10 del pds, 7 dei Verdi, 2 riformisti (ex pds), 2 del pri, 2 della Lega, l'ex dc Vittorio Santoro, 1 del psdi e 1 di Iniziativa civica (Mario Rigo). Ad essi si sono successivamente aggiunti cinque socialisti, altri tre riformisti (ex pds) e lo stesso sindaco dc Bergamo. [Agi]

A sinistra Francesco Rutelli
Sopra, Renato Nicolini

Parla il finanziere della Lombardfin

Leati: mai speculato su quei giornalisti

«Nella lista dei 56 ci sono omonimie» La procura di Milano chiede indagini

MILANO. C'è chi dice che si tratta di omonimie; chi sostiene di non saperne nulla; chi ammette di aver affidato qualche suo risparmio alla Lombardfin, ma anche di non aver mai scritto nulla su temi economici. L'ultimo numero dell'*Espresso* pubblica i nomi di 52 giornalisti pubblicisti e professionisti che, figurando nell'elenco dei 1209 clienti del finanziere Paolo Mario Leati, avrebbero investito i loro soldi nella società fallita nel 1990. Il dubbio sollevato dalla Procura della Repubblica di Milano sull'intera vicenda si può riassumere così: è deontologicamente legittimo che un giornalista investa denaro in una società che può trarre vantaggi dai suoi articoli?

Martedì il viceprocuratore generale di Milano, Giacomo Caliendo, ha trasmesso un elenco con 56 nominativi al sostituto procuratore Francesco Greco, chiedendo ulteriori accertamenti patrimoniali da parte della Guardia di Finanza. L'Ordine dei giornalisti della Lombardia ha già aperto un procedimento disciplinare nei confronti di Osvaldo De Paolini (caporedattore del *Sole-24 Ore*, autosospesosi dall'incarico), Massimo Fabbri (già commentatore di *Repubblica*, ora in pensione) e Gian Guido Oliva (attuale capo ufficio stampa Parmalat). Per Ugo Bertone (caporedattore della *Stampa* a Milano) si attende la decisione dell'Ordine dei giornalisti del Piemonte.

In una intervista al *Mondo*, lo stesso Paolo Mario Leati, titolare della fallita commissionaria, afferma che i quattro giornalisti sono diventati clienti successivamente alla scalata alla Bi-Invest di Carlo Bonomi e che due di loro (De Paolini e Fabbri) sono usciti nel secondo semestre 1989. L'ex proprietario Lombardfin sostiene, inoltre, «di non aver mai fatto speculazioni a breve» su di loro e indica le cifre con cui sono stati saldati i conti.

Leati parla, infine, della lista dei «56». Oltre ai 4 nomi già citati, l'*Espresso* indica quelli di Romolo Acampora, Alberto Arrigoni, Massimo Baravelli, Carlo Bastasin, Pietro Bestetti, Gianfranco Bianchi, Paolo Bonanni, Antonia Bordignon, Francesco Cajani, Roberto Caselli, Antonio Cattaneo, Giuliano Cesareo, Grazia Cherchi, Paolo Cipriani, Sergio Cobolli Gigli, Emanuela Colombo, Giuseppe Colombo, Luigi Colombo, Paola Colombo, Benito Covolan, Giovanni De Riso, Laura Dubini, Massimo Fabbri, Carlo Ferrari, Giorgio Ferrari, Paolina Ferrari, Maria Maddalena Ferrari, Adamo Gentile, Mauro Gentile, Antonino Geraci, Giovanni Giudici, Giancarlo Grianti, Maria Cristina Jucker, Alfredo Leonardi, Paolo Maggi, Pietro Manes, Pierluigi Marzorati, Giuseppe Massimo Patrignani, Donatella Pavesi, Paolo Rejna, Giuseppe Romanelli, Guido Rossi, Nicola Russo, Giovanni Sartori, Franca Santi Gualtieri, Giorgio Secchi, Maria Pia Soranzo, Mario Spagnol, William Sisti, Riccardo Taddei, Fabrizio Tonello, Guido Vestuti.

«Gran parte di questi nomi - afferma ora Leati - non mi dicono niente». E, in un paio di casi, aggiunge, «si tratta di omonimia». Sorpresi si dicono molti dei giornalisti indicati in elenco. «Casco dalle nuvole. Non ho mai saputo di avere risparmi in questa finanziaria - risponde Grazia Cherchi, critico letterario -. Farò approfondire la vicenda da un avvocato». Così, anche, Giovanni Giudici, poeta: «Non so niente di Lombardfin, né ho mai scritto nulla su questa società. Al massimo potevo scrivere un'ode». E il giocatore di basket Pier Luigi Marzorati, collaboratore della *Gazzetta dello sport*, spiega: «Nei miei articoli mi sono sempre e solo occupato di sport». [r. int.]

IL CASO

ULTIMA PAGINA

Ottaviano Del Turco

Sul giornale del psi, tra una rima e l'altra, anche frecciate a Mani pulite

«Avanti!» tutta, purché in versi

Poesie crepuscolari per il Garofano appassito

ROMA

Chi giova se giova l'esistenza del covo?». E poi: «Cui prodest? A chi prude il gioco rude?». *L'Avanti!* termina così, in un tripudio di calembours e di bisticci verbali, di azzardi linguistici e di più consueti settenari. Termina, nel senso che sono i versi del poeta Vito Riviello a riempire l'ultima pagina del quotidiano socialista. Perché anzi proprio per non farlo finire strangolato dai debiti, il glorioso *Avanti!*, la «campagna di solidarietà» per il quotidiano fondato nel 1896 ricorre all'arma segreta per muovere passioni e sentimenti: la poesia.

Versi che dovrebbero toccare il cuore di chi non vuole che l'*Avanti!* chiuda. Slanci lirici, eruzioni emotive che tingono di una luce crepuscolare e sommessa il triste epilogo del socialismo italiano, passato in una manciata di giorni dal fulgore dei trionfi craxiani alla fine melanconica di questi mesi. Che allora si dia spazio alla «solidarietà dei poeti all'Avanti!». Ed ecco ogni giorno mobilitarsi poeti famosi e meno nello spazio della memoria e del sentimento che il giornale socialista allestisce ogni giorno sulla sua ultima pagina.

Ha cominciato per tutti Amelia Rosselli con un suo personalissimo «pastiche». «Vorrei che mi mi salutasse con gran fragore o che/ un attonito silenzio fatto di stupore/ corrugasse la fronte a quei bifolchi». Ma l'invettiva rosselliana cede nei giorni successivi il posto al testo inedito del poeta Vito Riviello» che versificando rappresenta nella trasfigurazione lirica gli umori risentiti del lettore socialista: «avendo raggiunto l'incertezza/ degli indizi lo dichiara presunto/ considerando il riassunto delle prove provanti/ il massimo raggiunto».

L'allusione ai giudici di Tangentopoli è esplicita. E la licenza poetica permette al cantore dell'*Avanti!* di esprimere pensieri reconditi che nel linguaggio dell'arida prosa non è neppure possibile concepire: «Nella sua eterna latitanza/ si fa mito l'innocenza».

Il quotidiano socialista sceglie insomma una formula inconsueta per richiamare la solidarietà attorno a un giornale dal futuro sempre più plumbeo. Sarà per una forma di segreta emulazione della più prospera *Unità* che ogni settimana acclude al giornale volumetti di poesia italiana. Sarà la memoria del ruolo che nella storia dei fratelli-rivali del pci ha avuto l'espressione poetica, dai versi di Salvatore Quasimodo all'indomani del lancio dello Sputnik sovietico ai versi della scuola romanesca dei Trombadori e del Maurizio Ferrara.

Oppure sarà che nei momenti di apocalittica difficoltà, anche nei partiti (e specialmente in un partito come il psi, ora diretto da un segretario-pittore come Ottaviano del Turco) si chiede soccorso alle risorse nascoste della poesia. Fatto sta che l'accorato Sos dell'*Avanti!* acquista un sapore da ultima spiaggia, o forse da ultimo verso.

«Solo quando saremo guidati alla battaglia/ ci verrà concesso di bagnare le gote/ e di soffiare nei corni», ammonisce il poeta Gian Ruggero Manzoni, che «aderisce alla mobilitazione per l'Avanti! con un suo personalissimo *Su di un pensiero d'Occidente* che finisce con una severa ammonizione rivolta agli «ipocriti» e agli «incerti». Ma la parte del leone la fa Vito Riviello che espone «i mille misteri d'Italia rivisitati nelle allusioni poetiche» con questi versi: «Soapopera all'italiana/ piste sviste indizi fittizi/ trame di carità/ oh quante belle trame, soap soap soap soap». Concludendo con toni da anomalo Giudizio universale: «Il dramma del cornorano che Noè richiama perché vuol partire subito dopo le previsioni del tempo».

Pierluigi Battista

LA STAMPA
Guida del cittadino

Seconda puntata per il calcolo della nuova imposta comunale sugli immobili

Come uscire dalla giungla dell'Ici

Ecco le aliquote di Piemonte Valle d'Aosta e Liguria

A luglio code in vista agli sportelli anche per pagare l'Ici

Continua la pubblicazione delle aliquote Ici: oggi tocca alle ultime due province piemontesi e alla Liguria. Il versamento va eseguito dal 1° al 19 luglio (saldo dal 1° al 15 dicembre).

PIEMONTE

PROVINCIA DI NOVARA

Banca Popolare di Novara
C.C. n. 115287

Novara 5,00; Agrate Conturbia 4,00; Ameno 5,00; Antrona Schieranco 4,00; Anzola d'Ossola 5,00; Arizzano 5,00; Armeno 4,50; Arola 4,00; Arona 4,00; Aurano 4,50; Baceno 4,00; Bannio Anzino 5,00; Barengo 4,00; Baveno 5,00; Bee 4,00; Belgirate 4,00; Bellinzago 4,50; Beura Cardezza 4,00; Biandrate 6,00; Boca 5,00; Bogogno 5,00; Bolzano Novarese 5,00; Borgolavezzaro 5,00; Borgomanero 5,00; Borgoticino 5,00; Briga Novarese 4,00; Briona 4,00; Brovello Carpugnino 4,00; Calasca Castiglione 5,00; Caltignaga 4,00; Cambiasca 4,00; Cameri 4,00; Cannero Riviera 5,00; Cannobio 5,00; Caprezzo 4,00; Carpignano Sesia 5,00; Casalbeltrame 4,00; Casale Corte Cerro 5,00; Casaleggio 4,00; Casalino 4,00; Casalvolone 4,00; Castellazzo Novarese 5,00; Castelletto Ticino 5,00; Cavaglietto 4,00; Cavaglio d'Agogna 4,50; Cavaglio Spoccia 6,00; Cavallirio 4,00; Ceppo Morelli 5,00; Cerano 4,00; Cesara 5,00; Colazza 4,00; Comignago 4,00; Cossogno 4,50; Craveggia 4,00; Cressa 4,00; Crevola d'Ossola 4,00; Crodo 4,00; Cureggio 4,00; Cursolo Orasso 6,00; Divignano 4,00; Domodossola 4,00; Dormelletto 4,00; Druogno 4,00; Falmenta 5,00; Fara Novarese 4,00; Fontaneto d'Agogna 4,00; Formazza 4,00; Galliate 4,00; Garbagna Novarese 4,00; Gargallo 4,00; Gattico 4,00; Germagno 5,00; Ghemme 4,00; Ghiffa 5,00; Gignese 5,00; Gozzano 4,00; Granozzo Con Monticello 4,00; Graveliona Toce 4,00; Grignasco 4,00; Gurro 5,00; Intragna 4,00; Invorio 4,00; Landiona 5,00; Lesa 4,00; Loreglia 4,00; Macugnaga 6,00; Madonna Del Sasso 5,00; Maggiora 4,00; Maiesco 5,00; Mandello Vitta 5,00; Marano Ticino 4,00; Masera 4,00; Massino 4,00; Massiola 4,00; Meina 5,00; Mergozzo 4,00; Mezzomerico 4,00; Miasino 5,00; Miazzina 5,00; Momo 4,00; Montecrestese 4,00; Montescheno 5,00; Nebbiuno 5,00; Nibbiola 4,00; Nonio 5,00; Oggebbio 4,00; Oleggio 4,50; Oleggio Castello 6,00; Omegna 5,00; Omavasso 4,00; Orta San Giulio 4,00; Pallanzeno 4,00; Paruzzaro 4,00; Pella 4,50; Pettenasco 4,00; Piedimulera 4,00; Pieve Vergonte 4,00; Pisano 4,50; Pogno 4,00; Pombia 5,00; Prato Sesia 4,00; Premeno 5,00; Premia 4,00; Premosello 4,00; Quarna Sopra 4,50; Quarna Sotto 4,00; Re 5,00; Recetto 5,00; Romagnano Sesia 4,50; Romentino 4,00; San Bernardino Verbano 5,00; San Maurizio d'Opaglio 4,00; San Nazzaro Sesia 5,00; San Pietro Mosezzo 4,00; Santa Maria Maggiore 4,50; Sepplana 4,50; Sillavengo 6,00; Sizzano 4,00; Soriso 5,00; Sozzago 4,00; Stresa 5,00; Suno 4,50; Terdobbiate 4,00; Toceno 4,00; Tornaco 4,00; Trarego Viggiona 5,00; Trasquera 4,00; Trecate 4,00; Trontano 4,00; Valstrona 5,00; Vanzone Con San Carlo 6,00; Vaprio d'Agogna 4,00; Varallo Pombia 4,00; Varzo 4,00; Verbania 5,50; Veruno 4,00; Vespolate 4,00; Vicolungo 6,00; Viganella 4,00; Vignone 4,50; Villadossola 4,50; Villette 5,00; Vinzaglio 4,00; Vogogna 4,00.

PROVINCIA DI VERCELLI

Banca Popolare di Novara
C.C. n. 202135

Vercelli 5,00; Alagna Valsesia 6,00; Albano Vercellese 5,00; Alice Castello 4,00; Andorno Micca 5,00; Arborio 4,00; Asigliano Vercellese 4,50; Balmuccia 5,00; Balocco 5,00; Benna 4,00; Bianze 4,00; Biella 5,00; Bioglio 5,00; Boccioleto 5,00; Borgo d'Ale 4,00; Borgo Vercelli 5,00; Borgosesia 4,50; Borriana 4,00; Breia 6,00; Brusnengo 5,00; Buronzo 5,00; Callabiana 5,50; Camandona 4,80; Camburzano 5,00; Campertogno 5,00; Campiglia Cervo 6,00; Candelo 4,75; Caprile 6,00; Carcoforo 5,00; Caresana 4,00; Caresanablot 4,25; Carisio 4,50; Casanova Elvo 6,00; Casapinta 5,00; Castelletto Cervo 5,00; Cavaglia 4,00; Cellio 5,00; Cerreto Castello 5,00; Cerrione 5,00; Cervatto 5,00; Cigliano 4,00; Civiasco 4,00; Coggiola 4,50; Collobiano 4,50.

Cossato 4,00; Costanzana 5,00; Cravagliana 5,00; Crescentino 4,00; Crevacuore 5,50; Crosa 4,00; Crova 4,00; Curino 4,00; Desana 4,00; Donato 6,00; Dorzano 5,00; Fobello 5,00; Fontanetto Po 4,00; Formigliana 4,50; Gaglianico 4,75; Gattinara 4,00; Ghislarengo 4,00; Giffienga 4,00; Graglia 5,00; Greggio 5,00; Guardabosone 4,00; Lamporo 5,00; Lenta 4,00; Lessona 5,00; Lignana 5,00; Livorno Ferraris 5,00; Lozzolo 4,00; Magnano 5,00; Massazza 6,00; Masserano 4,00; Mezzana Mortigliengo 4,00; Miagliano 5,00; Mollia 5,00; Moncrivello 4,00; Mongrando 5,50; Mosso Santa Maria 4,80; Motta De' Conti 4,00; Mottalciata 4,00; Muzzano 5,00; Netro 6,00; Occhieppo Inferiore 5,00; Occhieppo Superiore 5,00; Olcenengo 5,00; Oldenico 5,00; Palazzolo Vercellese 4,00; Pertengo 4,00; Pettinengo 5,00; Pezzana 4,00; Piatto 5,00; Piedicavallo 6,00; Pila 5,00; Piode 4,50; Pistolesa 5,00; Pollone 5,00; Ponderano 4,75; Portula 4,00; Postua 4,50; Pralungo 5,00; Prarolo 4,00; Pray 4,00; Quaregna 4,50; Quarona 4,00; Quinto Vercellese 5,00; Quittengo 5,00; Rassa 5,00; Rima San Giuseppe 5,00; Rimasco 5,00; Rimella 5,00; Riva Valdobbia 5,00; Riva 5,00; Roasio 4,00; Ronco Biellese 5,00; Ronsecco 4,00; Roppolo 7,00; Rosazza 6,00; Rossa 5,00; Rovasenda 4,00; Sabbia 6,00; Sagliano Micca 4,50; Sala Biellese 5,00; Salasco 5,00; Sali Vercellese 4,00; Saluggia 5,00; Salussola 5,50; San Germano Vercellese 4,00; San Giacomo Vercellese 4,00; San Paolo Cervo 5,00; Sandigliano 5,00; Santhia 5,00; Scopa 5,00; Scopello 5,00; Selve Marcone 5,00; Serravalle Sesia 4,00; Soprana 4,00; Sordevolo 4,50; Sostegno 4,00; Strona 4,00; Stroppiana 4,00; Tavigliano 5,00; Ternengo 5,00; Tollegno 4,00; Torrazzo 4,75; Tricerro 4,00; Trino 5,00; Trivero 4,80; Tronzano Vercellese 4,00; Valdengo 5,00; Valduggia 5,00; Vallanzengo 6,00; Valle Mosso 4,80; Valle San Nicolao 6,00; Varallo 5,00; Veglio 4,50; Verrone 4,00; Vigliano Biellese 4,50; Villa Del Bosco 4,00; Villanova Biellese 4,00; Villarboit 5,00; Villata 4,00; Vinzone 5,00; Vocca 5,00; Zimone 5,20; Zubiena 6,00; Zumaglia 5,00.

VALLE D'AOSTA

PROVINCIA DI AOSTA

Ambito A:
Banca Popolare di Novara
C.C. n. 177113

Aosta 4,00; Allein 4,00; Bionaz 4,00; Charvensod 4,00; Doues 4,00; Etroubles 4,00; Gignod 4,00; Gressan 4,00; Jovencan 4,00; Ollomont 4,00; Oyace 4,00; Pollein 4,00; Roisan 4,00; Saint Christophe 4,00; Saint Oyen 4,00; Saint Rhemy 4,00; Sarre 4,00; Valpelline 4,00.

Ambito B:
Cassa di Risparmio di Torino S.p.A.
C.C. n. 189118

Antey Saint Andre 4,00; Arnad 4,00; Arvier 4,00; Avise 4,00; Ayas 4,00; Aymavilles 4,00; Bard 4,00; Brissogne 4,00; Brusson 4,00; Challand Saint Anselme 4,00; Challand Saint Victor 4,00; Chambave 4,00; Chamois 4,00; Champdepraz 4,00; Champorcher 4,00; Chatillon 4,10; Cogne 4,00; Courmayeur 4,00; Donnas 4,00; Emarese 4,00; Fenis 4,00; Fontainemore 4,00; Gaby 4,00; Gressoney La Trinite 4,00; Gressoney Saint Jean 4,00; Hone 4,00; Introd 4,00; Issime 4,00; Issogne 4,00; La Magdeleine 4,00; La Salle 4,00; La Thuile 4,00; Lillianes 4,00; Montjovet 4,00; Morgex 4,00; Nus 4,00; Perloz 4,00; Pont Saint Martin 4,00; Pontboset 4,00; Pontey 4,00; Pre Saint Didier 4,00; Quart 4,00; Rhemes Notre Dame 4,00; Rhemes Saint Georges 4,00; Saint Denis 4,00; Saint Marcel 4,00; Saint Nicolas 4,00; Saint Pierre 4,00; Saint Vincent 4,00; Torgnon 4,00; Valgrisenche 4,00; Valsavarenche 4,00; Valtournenche 4,00; Verrayes 4,00; Verres 4,00; Villeneuve 4,00.

LIGURIA

PROVINCIA DI GENOVA

Ambito A:
Banca Carige S.p.A.
C.C. n. 605162

Genova 5,60; Arenzano 4,50; Bargagli 4,80; Busalla 4,20; Campoligure 4,00; Campomorone 5,00; Casella 4,50; Ceranesi 5,00; Cicagna 5,00; Cogoleto 4,50; Cogorno 4,00; Coreglia Ligure 5,00; Crocefieschi 4,00; Favale Di Malvaro 5,00; Fontanigorda 4,00; Isola Del Cantone 4,00; Lavagna 4,50; Lorsica 5,00; Masone 4,00; Mele 5,00; Mignanego 5,00; Montebruno 5,00; Montoggio 4,60; Ne 5,00; Orero 5,00; Propata 5,00; Rezzoaglio 5,00; Ronco Scrivia 4,30; Rossiglione 4,00; Santo Stefano d Aveto 6,00; Savignone 4,50; Tiglieto 4,00; Torriglia 4,00; Valbrevenna 4,50; Vobbia 4,00.

Ambito B: **Orsi S.p.A.**
C.C. n. 607168

Avegno 5,00; Bogliasco 5,00; Borzonasca 5,00; Camogli 4,50; Carasco 4,50; Casarza Ligure 5,00; Castiglione Chiavarese 4,00; Chiavari 4,00; Davagna 4,80; Fascia 5,00; Gorreto 5,00; Leivi 5,00; Lumarzo 5,00; Mezzanego 5,00; Moconesi 5,00; Moneglia 4,50; Nelrone 5,00; Pieve Ligure 5,00; Portofino 5,00; Rapallo 4,50; Recco 5,00; Rondanina 5,00; Roveraa 5,00; San Colombano Certenoli 5,00; Sant Olcese 5,00; Santa Margherita Ligure 5,00; Serra Ricco 5,00; Sestri Levante 4,50; Sori 5,00; Triboraa 5,00; Uscio 4,50; Zoagli 4,50.

PROVINCIA DI IMPERIA

Sestri S.p.A.
C.C. n. 176180

Imperia 6,00; Airole 4,00; Apricale 6,00; Aquila d Arroscia 6,00; Armo 4,00; Aurigo 6,00; Badalucco 4,50; Balardo 4,50; Bordighera 5,00; Borghetto d Arroscia 6,00; Borgomaro 5,00; Camporosso 4,00; Caravonica 6,00; Carpasio 4,50; Castel Vittorio 4,00; Castellaro 5,00; Ceriana 5,00; Cervo 5,00; Cesio 6,00; Chiusanico 6,00; Chiusavecchia 6,00; Cipressa 4,80; Civezza 4,00; Cosio d Arroscia 5,00; Costarainera 5,00; Diano Arentino 6,00; Diano Castello 5,00; Diano Marina 6,00; Diano San Pietro 6,00; Dolceacqua 4,50; Dolcedo 5,00; Isolabona 5,00; Lucinasco 4,00; Mendatica 5,00; Molini Di Triora 4,50; Montalto Ligure 4,50; Montegrosso Pian Latte 4,00; Olivetta San Michele 4,00; Ospedaletti 5,00; Perinaldo 5,00; Pietrabruna 4,00; Pieve Di Teco 4,50; Pigna 5,00; Pompeiana 6,00; Pontedassio 4,50; Pornassio 4,00

(2 - continua)

Il «pool» di Mani pulite ha preparato una memoria per scongiurare il ricorso in Cassazione

Da Milano segnali di pace

Regole per evitare guerre con Roma

MILANO. Conflitto di competenza, la «soluzione» milanese è pronta. Articolata la risposta a Roma al quesito: chi deve indagare su chi? Il documento preparato è l'ultimo tentativo per evitare il ricorso in Cassazione su alcuni filoni d'indagine già aperti, e per quelli prossimi venturi.

La Suprema Corte deve già decidere su emittenza Tv e per gli appalti sul metrò di Roma. Mazzette decise a Milano, reato più grave a Milano, indaghi Milano, affermano il procuratore capo Francesco Saverio Borrelli e gli altri magistrati del pool.

Nel documento che presto verrà consegnato ai giudici della capitale, ci sono alcune proposte per evitare la guerra tra Procure.

Per i magistrati milanesi l'aspetto più importante su chi deve indagare è quello che regola la connessione dei reati. In sostanza i filoni principali d'indagine, già aperti a Tangentopoli, assorbono anche gli episodi minori. Di secondaria importanza, per il pool milanese, la «connessione teleologica», ad esempio fare un falso in bilancio per creare fondi per pagare tangenti.

La risposta in un documento analogo che già stanno preparando i magistrati della capitale. Nessun accordo? E allora si va in Cassazione. Come per l'emittenza Tv, la prima indagine «doppia» fra le due procure.

Già, la Tv. Cura San Vittore per Aldo Brancher, top manager Fininvest, arrestato venerdì per un finanziamento di 300 milioni all'ex ministro De Lorenzo, pli. E adesso si scopre che Brancher è sotto inchiesta pure a Napoli per un finanziamento illecito all'«Avanti», il giornale del psi.

Quei soldi a De Lorenzo sono serviti per «ringraziare» l'ex ministro della Sanità per gli spot anti-Aids alle reti del Biscione, accusa il giudice Colombo. Niente spot, solo un finanziamento personale, e la Fininvest non c'entra, ribatte Brancher. Risultato: cella al sesto raggio, lato B, primo piano, nemmeno il Tv color.

Cinque ore è durato il primo faccia a faccia con il giudice Colombo. E domani tocca a Italo Ghitti, per la convalida dell'arresto. Tre notti in carcere, almeno.

Per avvalorare la sua tesi difensiva Aldo Brancher rivela di avere avuto «normali» rapporti commerciali con l'ex ministro, e che De Lorenzo restituì 100 milioni per un affare non andato in porto. Quella mazzetta (di soldi) sarebbe ancora in una cassaforte della casa di campagna di Brancher.

Ma nelle mani dei magistrati ci sono le accuse precise dell'ex collaboratore di De Lorenzo, quel Giovanni Marone che ha aperto il filone Fininvest dicendo: il Gruppo ringraziò con 300 milioni per gli spot anti-Aids finiti alle reti del Biscione.

Sempre in tema di Tv è tornato davanti al giudice Ghitti Davide Giacalone, autore ombra della legge sull'emittenza privata, stretto collaboratore dell'ex ministro Mammì. Risponde Giacalone anche alle domande dei giornalisti. Dice: «Non mi risultano "pastette" sull'emittenza. Se la Fininvest ha pagato? Cazzate».

Fabio Poletti

GHITTI ALLA TV CILENA

«Sarà difficile uscire da Tangentopoli»

MILANO. «Sarà più difficile uscire dalla Tangentopoli giudiziaria che da quella sociale». Lo ha affermato il gip Italo Ghitti, in un'intervista alla tv cilena. Il magistrato ha spiegato che «in questa inchiesta non c'è mai stato alcun obiettivo né specifico né generico. La caratteristica dell'inchiesta - ha detto - è che si è proceduto per fatti e non per obiettivi. Il raggio d'azione si è solo allargato, questo però non è dipeso dagli obiettivi dei magistrati ma sono stati i fatti a farlo allargare». Alla domanda del giornalista cileno se per l'inchiesta Mani Pulite è possibile parlare di rivoluzione, come ha fatto il procuratore generale Giulio Catelani, Ghitti ha replicato: «L'inchiesta è un discorso basato sull'accertamento di fatto dei reati. Se poi l'accertamento ha avuto degli impatti nel contesto sociale non è compito dei giudici occuparsene». Ghitti ha smentito che ci sia stato un abuso della carcerazione preventiva. Poi ha spiegato che «da un punto di vista giudiziario gli imprenditori sono responsabili dell'instaurarsi di questo sistema che ha portato benefici non solo ai politici. La responsabilità degli imprenditori è uguale a quella dei politici ma gli imprenditori sono stati i primi a denunciare che il sistema non poteva più funzionare». [Ansa]

Il giudice milanese Antonio Di Pietro

«Non facciamo solo indagini»

70 rinviati a giudizio, 41 condannati

MILANO. Ma chi l'ha detto che nel regno di Tangentopoli si arresta, interroga, indaga, e poi non si celebrano i processi? Conti alla mano, i magistrati del pool di «Mani Pulite» rispondono alla polemica.

Ecco le cifre. Oltre sedici mesi d'indagine sono passate dal quel lontano 17 febbario del 1992 giorno dell'arresto del «mariuolo» Mario Chiesa. Da allora più di duecento persone arrestate, ottocento gli inquisiti (a ottobre dello scorso anno erano «solo» trecento), e ancora non è finita. Le indagini vanno avanti tranne che per centoundici imputati. Tanti sono i fascicoli su cui i magistrati del pool di «Mani Pulite» hanno messo la parola «fine».

Tra i centoundici ci sono settanta persone rinviate a giudizio, più trentadue che hanno chiesto e ottenuto il patteggiamento (ammissione di colpa e condanna ridotta senza processo pubblico), più nove che hanno ottenuto di essere giudicate con il rito abbreviato previsto dal codice.

Non si fermano qui i «numeri di Tangentopoli». Delle settanta persone per cui la procura ha chiesto il rinvio a giudizio quindici sono già state condannate. In testa Mario Chiesa, socialista, l'ex garofano rampante presidente del Pio Albergo Trivulzio, sei anni di carcere in primo grado, dalle sue rivelazioni hanno preso il via numerosi filoni d'indagine. Per altri sei la posizione è stata archiviata. Uno solo, infine, è stato giudicato per direttissima. E' il democristiano Enzo Carra, l'ex portavove di Arnaldo Forlani ai tempi della sua segreteria politica a Piazza del Gesù, processato tra mille polemiche per quelle manette ai polsi davanti alle telecamere delle televisioni pubbliche e private. [f. pol.]

Stato civile di Torino

14 GIUGNO 1993

NATI — Lababsi Hamida; Rodriguez Cristina; Carena Pier Paolo; Reviglio Oliviero; Terrone Irene; De Pasquale Paolo; Deregibus Viviana; Bessone Alberto; La Rosa Jessica; Lemani Sharon; De Martino Claudio; Aprigliano Alessandra; Difigola Isabella; Celenza Simona; Berlson Chiara; Fogliati Alice; Gentile Francesco; Massucco Sonia; Delconte Lucio; Deangelis Fabio; Benzo Francesco; Randellini Luca; Croce Eleonora; Milazzo Daniel; Giambartino Silvia; Gasparetto Greta; Ferrero Stefano Umberto; Galeano Alessandro; Randelli William; Ferrari Alberto; Bevione Francesco; Onore Simona; Tabbia Francesco; Lagrasta Fabiana; Calora Luca; Riccobono Denise; Camoletto Andrea; Giacco Flavio; Arduino Roberto; Deoregi Simona; Pizzonia Francesca; Ciccolella Daniele; Trovato Andrea.

MORTI — Roggero Renato, di anni 92, nato a Sozzadio, pensionato, via Artisti 34; Lupano Franco, a. 45, Livorno Ferraris, vigile del fuoco, via Balzico 7; Marchesini Marianna ved. Facciotto, a. 94, Torino, pens., via Cassini 33; Ercegovic Mirha Mladenka in Crifo, a. 87, Rogosnizza (ex Jugoslavia), pens., via Oropa 114; Camburzano Paolo, a. 70, Chivasso, pens., via Pio VII 106; Zolin Vittorio Lodovico, a. 77, Breganze, religioso, via S. Bernardino 13; D'Ormea Alfredo, a. 78, Messina, commerciante, via Montebello 25; Tortonese Elda in Griva, a. 76, Torino, casalinga, via Papacino 3; Ferrandini Felice, a. 60, Gampegine, esercente, via Mazzè 28; Stante Giuseppina ved. Pastore, a. 87, Rapolla, corso Giulio Cesare 17; Ghilardi Agnese, a. 81, Torino, corso Peschiera 231; Concon Enrico, a. 54, Cavarzere, pens., corso San Maurizio 61; Romeo Caterina ved. Loiero, a. 92, Marina di Gioiosa, pens., piazza Vittorio 34; Ferrero Domenico, a. 83, Cinaglio, pens., via Invorio 37; Rabbeni Bianca ved. Felicani, a. 76, Ferrara, pens., O.P.L. via Villa della Regina 21; Appiano Luigi, a. 70, Cortandone, pens., via Fogazzaro 19/bis; Alloi Luigi, a. 82, Torino, pens., via Tolmino 22.

Deceduti in ospedale: Gambe Bernardo, a. 75, Torino, pens., Molinette; Savio Maria Teresa ved. Roncaita, a. 79, Chieri, pens., Giovanni Bosco; Tuninetti Giulia, a. 70, Torino, pens., Molinette; Toso Giuseppe, a. 80, S. Damiano, pens., C.T.O.; Aliotta Luisa ved. Russello, a. 70, Gela, pens., Molinette; Maranzana Teresa ved. Miglionacca, a. 79, Morano sul Po, pens., Valdese; Rabezzana Rosa in Albino, a. 71, Torino, pens., Martini; Rossino Carla in Baruffa, a. 66, Casale M.to, pens., Molinette; Berutti Luigi, a. 88, Trieste, pens., Molinette; Curci Gaetano, a. 71, Foggia, pens., Maria Vittoria; Ferrua Maddalena ved. Bonelli, a. 75, Trinità, pens., Maria Vittoria; Salvador Annetta ved. Nora, a. 83, Langarone, pens., Martini; Costa Caterina in Belizza, a. 69, Coassolo, pens., Cottolengo; Callegari Nadia ved. Sapotti, a. 55, Bardonecchia, pens., Martini; Quaglia Bice in Reisoli, a. 82, Tigliole d'Asti, casalinga, Mauriziano; Allasia Guido Pietro, a. 90, Bibiana, pens., Giovanni Bosco; Rifiuto Matteo, a. 59, Carignola, pens., Mauriziano; Lazzarotto Andrea, a. 70, Valstagna, pens., Martini; Mangherini Arturo, a. 88, Comacchio, pens., Maria Vittoria; Dellino Danilo, a. 36, Carignano, impiegato, C.T.O.; Costa Calogero, a. 87, Palma di Montechiaro, pens., Giovanni Bosco; Laugero Alberto, a. 57, Parma, pens., C.T.O.; Nardella Saverina, a. 66, Caldonio, pens., Molinette; Robino Emilio, a. 80, Torino, pens., Gradenigo; Vietti Gaspare, a. 80, Oruento, pens., Molinette; Giordan Pierina, a. 85, Pieve di Sacco, pens., Giovanni Bosco; Cipriani Ersilia ved. Sorra, a. 83, S. Severo, pens., Giovanni Bosco; Tessitto Marcella in Modenese, a. 69, Rho, pens., Molinette; Giusto Nunziata in Caputo, a. 38, Raddusa, operaia, Molinette; Pascullo Arcangela in Ameruoso, a. 66, Palo del Colle, casalinga, Mauriziano; Santomauro Maria in Terranegra, a. 75, Lavello, pens., Maria Vittoria; Inceo Elpida in Franceschetti, a. 81, Fratta Polesine, pens., Martini.

NATI 43 - MORTI 51

15 GIUGNO 1993

Nati — Napoli Alex; De Ciero Elisa; Tolovei Stefania; Foretti Giuseppe Roberto; Rolando Vanessa; Rotlando Martina; Riva Federica; Urbano Antonio; Laurenzana Alessio; Zamariola Nicolò; Cassarà Erica; Marzulli Simona; Martinisi Fasiana; Rondoni Giulia; Derlo Aura; Revel Alexia; Di Rosa Gianmarco; Noti Disma; Pellarin Francesca; Mullari Daniele; Tagliaferro Giada; Incarbone Daniela; Mazza Federica; Macedonio Marina; Russello Christian; Asta Sonia; D'Ali Sharon; Parrinello Roberta; Malara Rosaria Sara; D'Ottavio Francesca; Nicol Marika; Forno Federica; Narboretto Daniele; Esposito Giulia.

Morti — Torasso Francesca vedova Montù, di anni 98, nata a Torino, pensionata, abitante in Strada Cascinotto 131; Vettoretti Egidio, a. 87, Valdobbiadene, pens., v. Tolane 41; Raffaello Angela in Cecchetto, a. 75, Isola Vicentina, pens., v. Sospello 173; Sulis Michelina v. Rubino, a. 80, Carignano, pens., l. D. Firenze 25; Magnoni Lorenzo, a. 95, Castelnuovo D. Bosco, pens., v. Cassini 14; De Troia Rosina, a. 69, Lucera, pens., c. Sebastopoli 223.

Deceduti in ospedale: Gibellino Isabella v. Lindelöf, a. 97, Montanaro, pens., Martini; Piacentini Carmela v. Laperna, a. 92, Turisi, pens., G. Bosco; Fogli Raimonda v. Pistolesi, a. 83, S. Martino in Beliseto, pens., G. Bosco; Rosso Maria in Borgazzi, a. 33, Torino, impiegato, Molinette; Bosco Angelo, a. 72, Celle Edmondo, pens., Koelliker; Cravero Carolina v. Costa, a. 86, S. Raffaele Cimena, pens., Mauriziano; Levera Arturo, a. 71, Torino, pens., Evangelico Valdese; Chirola Matteo Rosario, a. 59, Casalnuovo Monte Rotaro, impiegato, M. Vittoria; Ferrero Fulvio, a. 29, Torino, Molinette; Serre Giuseppe, a. 86, Torino, pens., Martini; Feusone Angelo, a. 72, Lodi, pens., G. Bosco; Panasse Virginia in Gussini, a. 78, Magliano Alfieri, pens., M. Vittoria; Scarda Concetta v. Ciorine, a. 92, Napoli, casalinga, M. Vittoria; Lucca Alessandria, a. 53, Milano, impiegata, G. Bosco; Falcetta Rachele in Calvi, a. 69, Andria, casalinga, Mauriziano; Piazza Adriano, a. 47, Rivoli, pens., Molinette; Cavinato Eufrasia in Roma, a. 71, Maserà di Padova, pens., v. Mughetti 5 M. L.; Rossi Ettorina v. Tommei, a. 75, Mantova, pens., Amedeo di Savoia; Rovida Ernesto, a. 88, Milano, M. Vittoria; Foe Salvadorina in Zocchi, a. 30, Canosa, impiegata, Martini.

Nati 34 - Morti 28

16 GIUGNO 1993

NATI — Lercara Girolamo; Collavino Matteo; Superbi Chiara; Mazzaferro Emanuele; Pizzimenti Santo; Testa Sebastian; Barbesino Desirée; Ferrettino Andrea; Riga Martina; Barras Elena; Olivero Francesca; Vaccaro Giuseppe; De Bastiani Elisa; De Venuto Claudio; Ciuccariello Luana; Zappia Marco; Mancuso Antonio; Misuraca Luca; Inghilleri Stefano; Inghilleri Giorgia; Tosto Beatrice; Versalli Noemi; Anselmetto Giulio; Scamaldo Federica; Schiavone Stefano; Rossi Fabrizio; Grassi Fabio; Tripodi Maria; Barbero Andrea; Romano Chiara; Gamboca Manuela; Cico Barbara; Boccuzzi Rosaria; Cagnano Emanuela; Calciano Ilaria; De Vivo Elisa Delia; Quagliarella Gloria.

MORTI — Fanelli Nicoletta vedova Didonna, di anni 90, nata a Grumo Appula, pens., abitante in via Palmieri 23; Bugnone Emiliana in Rocco, a. 40, Rubiana, casalinga, via Bidone 31; Zannerini Settimia ved. Tosi, a. 82, Gavorrano, pens., via Teodoreto 7/B; Basco Maria in Bessolo, a. 64, Torino, pens., via Murisengo 15; Sciafia Vincenzo, a. 47, Tripoli, autotrasportatore, c.so Monte Cucco 137.

Deceduti in ospedale: Lazzarone Luigi, a. 88, Montemagno, pens., Molinette; Formica Giuseppe, a. 78, Saluggia, pens., Martini; Riola Giulio, a. 32, Campoli del Monte Taburno, artigiano, G. Bosco; Restaino Stella ved. Baronetto, a. 64, Acerenza, pens., G. Bosco; Fogoinesi Igor, a. 33, Varsavia, Molinette; Mozzone Giuseppe, a. 79, Magliano Alfieri, pens., Molinette; Moneta Francesca, a. 87, Torino, casalinga, Via Serrano 25; Rollero Mario, a. 88, Wingles, pens., Molinette; Quirino Salvatore, a. 55, Siderno, pens., Molinette; Marchesin Lina in Pizzo, a. 68, Lendinara, pens., Martini; Pivato Mario, a. 80, Castelfranco Veneto, pens., Mauriziano; Moretta Eugenia in Perazzone, a. 57, Torino, casalinga, Molinette; Giccone Biagio, a. 65, Scaletta Zanchera, pens., G. Bosco; Indiati Teresa in Giuva, a. 76, Velletri, pens., Martini; Rivelli Riccardo, a. 89, Occimiano, pens., Maria Vittoria; Lumia Carlo, a. 70, Palma di Montechiaro, pens., G. Bosco; Rella Elena, a. 21, Torino, Mauriziano.

Nati 37 - Morti 22

17 GIUGNO 1993

NATI — Ruscone Roberto; Scavia Federico; Battau Francesca; Aprà Fabio Maria; Folino Fabio; Viano Erika; Benzi Francesca; Ruffo Raffaella; Giunta Valeria; Mortara Marco; Monaco Federica; Tascone Sara; Zerbinati Carlotta; Picollo Alice; Tripepi Daniele; Foti Sabrina; Serio Simone; Sangregorio Carola; Formica Marta; Davi Stefania; Filipozzi Chiara.

MORTI — Demonte Elvira in Casucci, di anni 83, nata a Savigliano, pens., abitante in via Ventimiglia 176/d; Carosi Palmina, a. 78, Ripatransone, pens., piazza Toselli 4; Fessia Giovanni, a. 89, Borgomasino, pens., corso Quintino Sella 64; Coccioli Francesco Paolo, a. 70, Palagianello, pens., via Mattie 12.

Deceduti in ospedale: Celega Caterina di Gortsm, a. 88, D'Ignano d'Istria, pens., G. Bosco; Tenani Alberina v. Bonavero, a. 79, Formignana, casalinga, piazza Donatori di Sangue (m. legale); Brondolin Giorgio, a. 88, Meolo, pens., str. del Drosso (m. legale); Pellino Giuseppe; a. 62, Saponara, pens., Molinette; Costanzo Delio, a. 72, Casale Monf.to, pens., Martini; Sanna Roberto, a. 38, Carbonia, Amedeo Savoia; Torchia Giuseppina v. Carrozza, a. 87, Sersale, pens., G. Bosco; Caleri Davide, a. 84, Romano del Grappa, pens., via San Marino 10; Gollieri Guerrino, a. 76, Ferrara, pens., G. Bosco; Cristina Francesca v. Aprile, a. 51, Avola, pens., S. Giovanni A. Sede; Salamano Enrico, a. 46, Castellamonte, impiegato, A. Savoia; Zuolo Maddalena Maria v. Romanin, a. 52, Lusia, Molinette; Agamennone Annibale, a. 73, Granozo di Monticello, pens., Molinette; Pecile Maria Noemi v. Melchior, a. 86, Fadagna, pens., Maria Vittoria; Sileo Rocco, a. 54, Potenza, operaio, G. Bosco; Furnari Giuseppe, a. 47, Raddusa, artigiano, A. di Savoia; Temalle Bartolomeo, a. 77, Fossano, pens., S. Giovanni A. Sede; Menalo Stefano, a. 62, Torino, commerc., Molinette; Greco Maria v. Torzi, a. 77, Palata, pens., Molinette; Castrovilli Lorenzo, a. 88, Minervino Murge, pens., Molinette; Kadiu Arlind, a. 19, Durazzo (Albania), operaio, via Paolo Sarpi 69 (m. legale); Bombonati Norma v. Zala, a. 81, Lesmi, pens., Molinette; Gennaro Giuseppina v Imazal, a. 87, Nucetto, pens., Molinette.

Nati 21 - Morti 27

18 GIUGNO 1993

NATI — Melchiori Roberta; D'Antona Andrea; El Bahi Nadia; Geografo Alessandro; Dio Jessica; Chiodo Tommaso; Marturano Pierluigi; Di Anni Cocuzzone Valerio; Perri Daniele; Bassano Massimo; Celesia Federica; Riola Alessia; Liguori Stefano junior; Messineo Alberto; Revetto Paola Anna; Pipitò Marco; Fora Natale; Cavaliero Elisa; Buono Giulia; Graglia Marco; Beltramo Fabio; Misuraca Filippo; Ponteprino Carlotta; Cascio Giuseppe Antonio; Battaglini Alvise.

MORTI — Benussi Matteo, a. 66, Rovigo d'Istria, pens., via Boston 102/29; Musso Lorenzo, a. 75, Asti, pens., via Monginevro 84; Mosso Giovanni, a. 70, Venaria Reale, pens., via Cosmo 4; De Corte Vittorio, a. 90, Lipsia (Germania), pens., Chiesa San Paolo, corso Peschiera 160.

Deceduti in ospedale: Serra Lorenzo, a. 68, Torino, pens., corso Belgio 34 (M. L.); Coppiano Gianfranco, a. 59, Torino, pens., Molinette; Ruffo Filippo, a. 65, S. Gregorio d'Ippona, pens., Molinette; Barbero Ubaldo, a. 87, Torino, pens., Mauriziano; Zunino Enrichetta, a. 78, Cairo Montenotte, pens., Cottolengo; Ballon Elisa, gg. 8, Torino, infante, Maria Vittoria; Deorsola Edoardo, gg. 2, Torino, infante, Maria Vittoria; Deorsola Marcello, gg. 2, Torino, infante, Maria Vittoria; Peggi Pietro Paolo, a. 85, Voghera, pens., Giovanni Bosco; Piccolantonio Tiziana in Pavlovski, a. 26, Torremaggiore, casal., Martini; Tosco Paolo, a. 64, Torino, pens., Giovanni Bosco; Ainardi Ugo, a. 80, Mattie, pens., Molinette; Cadorin Serafina ved. Varaldi, a. 78, Sommariva Perno, pens., Molinette; Cassano Vincenzo, a. 80, Orlanova, pens., Giovanni Bosco; Bada Flavio, a. 73, Marina di Pisa, pens., Molinette; Gosio Filippo, a. 82, Tenda, pens., Molinette; Sposato Gelsomino, a. 70, Casabona, pens., Martini; Del Mastro Vincenzo, a. 90, Andria, pens., Molinette; Ferraro Eleonora ved. Gorgerino, a. 84, Collegno, pens., Martini; Franco Caterina ved. Rapazzano, a. 60, Torino, pens., strada San Vito 460; Peruzzi Giulio, a. 34, Bulera, operaio, Molinette; Sportiello Giovanni, a. 28, Melfi, operaio, Molinette.

Nati 26 — Morti 27

E' mancato all'affetto dei suoi cari
Scolastico Borgis
Cavaliere della Repubblica
A funerali avvenuti, per espressa volontà del defunto, lo annunciano la moglie Maria Rosa, i figli Franca e Roberto con la moglie Carla, il nipote Norberto, parenti tutti.
— Torino, 17 giugno 1993.

Condomini Inquilini Amministratore corso Re Umberto 144 partecipano al dolore della famiglia per la scomparsa del
cav. Scolastico Borgis
— Torino, 18 giugno 1993.

Dopo breve malattia è mancato al grande affetto dei suoi cari il
prof. Diego Astesiano
Con profondo dolore, costernati, ne danno il triste annuncio: la moglie Margherita Tomenotti, il figlio Attilio con Livia, gli adorati nipotini Andrea e Alessia, i cognati Domenico e Marika, i consuoceri Antonio e Anna, cugini e parenti tutti. Funerali avranno luogo in Alba lunedì 21 giugno, ore 10, partendo dall'abitazione dell'estinto in corso Michele Coppino n. 8 per la Cattedrale. Un particolare ringraziamento ai dottori Della Valle, Pichiecchio e Picollo. Un vivo ringraziamento ai signori Evandio e Graziella Cinghi.
— Alba, 19 giugno 1993.

Presidente, Soci Lions Club Alba-Langhe partecipano con viva commozione al gravissimo lutto della famiglia per la scomparsa del
prof. Diego Astesiano
Past President
— Alba, 20 giugno 1993.

E' mancata all'affetto dei suoi cari
Luciana Didier in Ceron
anni 61
Ne danno il triste annuncio il marito Bruno, il figlio Emilio con Daniela e parenti tutti. Funerali martedì 22 giugno ore 11,30 Ospedale Giovanni Bosco, ore 11,45 Parrocchia Pace. Santo Rosario lunedì 21 ore 20,30 Parrocchia Pace. Il presente come partecipazione e ringraziamento.
— Torino, 19 giugno 1993.

Si uniscono al dolore di Vanna per la perdita della mamma
Elvira Bosso Alessio
le sorelle Teresina, Clementina, Corinna col marito Luigi, Marina, la cognata Catterina, nipoti e parenti tutti.
— Torino, 20 giugno 1993.

Dopo una lunga vita serenamente vissuta è mancato il 15 giugno a Diano Marina
Alfonso Giusiano
nato a Torino il 17 gennaio 1901. Con profondo dolore ne danno annuncio ad esequie avvenute la figlia Maria Luisa ed i nipoti Luigi Alfonso e Alessio Ceron con Grazia, il genero ammiraglio Luigi Pancani, il nipote Roberto con Mary Jane e le bisnipotine Laura e Giulia, la fedelissima Luciana Ferrari.
— Diano Marina, 19 giugno 1993.

Confortata dagli affetti più cari ha terminato il suo cammino ritornando serenamente al Signore e, come desiderato, ai suoi cari che l'hanno preceduta
Maria Fiandino ved. Filipello
Ne danno l'annuncio i figli Annamaria con Roberta, Gianmarie e Carlo Cogliati, Roberto con Simona, Carlo e Bruna Cugini, la sorella Caterina, la cognata Maria, nipoti, cugini e parenti tutti. Si ringraziano tutti coloro che in questi mesi sono stati a Lei vicini ed in particolare la cara Brigida ed i medici dott. Bardelli e dott. Miglietta. Funerali lunedì 21 giugno alle ore 10 nella parrocchia di Madonna di Pompei.
— Torino, 19 giugno 1993.

I consuoceri Giovanni ed Anita Cogliati con Gaby, Franco e Federico sono vicini ad Annamaria e famiglia.

Gina e Gino Cugini con Nelda e parenti tutti partecipano sentitamente al lutto di Roberto, Annamaria e famiglie per la perdita della MAMMA.

Marielle e Giorgio vi sono vicini.

Le famiglie Picca Garin e Stanchi partecipano al dolore.

Daniela, Hedayat Bouzari e Chiara Mello partecipano affettuosamente al dolore di Annamaria e famiglia.

Enrico e Paola Lorenzatto sono vicini ad Annamaria nel dolore per la perdita della cara MAMMA.

I nipoti Filipello Ferrando Mellé Mogna Dettepiane piangono con Roberto e Annamaria la cara zia MARIA.

E' mancato il
comm. Matteo Bruno
Colonnello degli Alpini
Presidente onorario Ana (sezione Pinerolo)
Lo annunciano i figli, generi e nipoti. Funerali lunedì 21, ore 16,10, da via San Francesco di Sales 2, angolo viale Cavalieri d'Italia. Dopo la funzione, la salma proseguirà per il cimitero di Bagnolo Piemonte.
— Pinerolo, 19 giugno 1993.

E' cristianamente mancato
Antonio Sandretto
Addolorati lo annunciano: la moglie Evelina, i figli Carlo e Ferrando, le nuore Agnese e Marita, i nipoti Carla, Erica e Marcello, parenti tutti. Funerali lunedì 21 giugno ore 16 in Alpette (TO) partendo dall'Ospedale Santa Croce di Moncalieri ore 13,30. Servizio pullman da Moncalieri con fermata a Torino Porta Susa angolo corso San Martino ore 14,20.
— Moncalieri, 19 giugno 1993.

CAV. RAG.
Mario Morardo
anni 63
Annunciano con immenso dolore la sua scomparsa, avvenuta a Treviso il 18 giugno, i figli Sandra con Renzo, Roberta con Gianni, Silvano con Renée e Raphaël, la sorella Marie-Louise, che ricordano con affetto a chi l'ha conosciuto la sua umanità e generosità. I funerali saranno celebrati in Torino martedì 22 giugno alle ore 10 nella sua parrocchia Madonna di Pompei. I familiari ringraziano per l'affetto manifestatogli durante la sua malattia e per la partecipazione alle esequie.
— Treviso-Torino, 19 giugno 1993.

E' mancato all'affetto dei suoi cari
Roberto Losio
Ne danno l'annuncio la moglie Gabriella Mallatti, la figlia Simona con il consorte, le nipoti Enrica e Elena.
— Leumann, 20 giugno 1993.

Ricordano affettuosamente ROBERTO: Luciana, Gian Giorgio Massara e figli Anna e Pierluigi Sansalvadore

Ora sei nella grande Eredità, ora sei nel cuore della Luce e dell'Amore.
E' tornato alla Casa del Padre il
dott. Lodovico Coha
Cavaliere della Repubblica
Affranti, danno l'annuncio: la moglie Rita Coda, la figlia Maria Elena, il genero Marco, i dilettissimi nipoti Francesco e Ludovica, le sorelle suor Annina, Jole, Ada, cognati, cugini, consuoceri. Vivamente ringraziano la dott. Presbitero, il prof. Brusca, il prof. Morea, il prof. Pagano, il dott. Chiantaretto, la sign.na Demattels. Funerali in Oglianico, lunedì 21 giugno ore 16. Rosario in Torino, domenica 20 ore 17,30, parrocchia Ss. Angeli Custodi. Non fiori, ma offerte ai Padri Camilliani, via S. Teresa 24, Torino
— Oglianico, 19 giugno 1993.

Arrivederci NONNINO, carissimo: incomparabile compagno dei nostri giochi, insuperabile maestro di vita. Francesco e Ludovica.

Edoardo e Silvia Scarrone partecipano al dolore di Elena e della famiglia.

Fabrizio Gerratta rimpiange il suo padrino LODOVICO e, ricordandone la grande umanità e generosità, partecipa con mamma e papà al dolore della famiglia Coha.

Mariuccia e Ugo Ceria partecipano al dolore delle famiglie Coha e Scarrone.

Franco, Elsa, Grazia e famiglia piangono il caro LODOVICO.

Lina Alfitto partecipa al dolore con profonda amicizia.

Noemi, Maria, Rodolfo partecipano al dolore dei famigliari per la scomparsa del caro amico LODOVICO.

Condomini, Inquilini ed Amministratore di via Gozzi 5 partecipano al dolore della famiglia per la scomparsa del
dott. Lodovico Coha
— Torino, 19 giugno 1993.

Giorgio e Greta Coda con Daniele Jutta Giulia, Alessandro, Tiziana, Susanna partecipano al dolore della famiglia Coha per la perdita del caro LODOVICO.

E' mancato all'affetto dei suoi cari
Maurizio Bodi
anni 32
Lo annunciano la moglie Rosa, la figlia Vittoria e parenti tutti. Funerali lunedì 21 ore 11,45 Parrocchia Madonna delle Rose.
— Torino, 18 giugno 1993.

E' mancato
Giuseppe Campia
Lo annunciano la moglie Lucia con le figlie Jucci e Piera. Funerali lunedì ore 14,30 Parrocchia di Cortazzone (AT).
— Torino, 19 giugno 1993.

RINGRAZIAMENTI

Le famiglie Dellino Peiretti sentitamente ringraziano tutti coloro che con presenza, fiori, scritti, hanno voluto testimoniare il loro affetto all'indimenticabile
Danilo
— Carignano, 20 giugno 1993.

Kevin Balliano
Marguerite e Gigi con il fratellino Steven, ringraziano tutti quelli che hanno partecipato al loro immenso dolore per la perdita del piccolo Kevin. Un particolare ringraziamento al dott. Valpreda, al dott. Besenzon, a tutti i dottori, le vigilatrici, la maestra e i volontari dell'U.G.I. del reparto di oncologia del Regina Margherita. La Messa di Trigesima sarà celebrata il 1° luglio, ore 18, nella Chiesa B.V. Consolata, via Ulzio 18, Collegno.
— Collegno, 19 giugno 1993.

RINGRAZIAMENTI

Ines Zucca in Poesio
La famiglia Poesio-Zucca e Pina ringraziano quanti hanno partecipato al loro dolore. Trigesima martedì 22/6, h. 18,30, Parrocchia S. Teresina.
— Torino, 19 giugno 1993.

Dott. Nino Gennero
Ebe Bruno ed Enza commossi e grati per la partecipazione così numerosa al dolore per la perdita del caro Nino, esprimono il loro grazie sincero. La S. Messa di Trigesima sarà celebrata nella Parrocchia di Carignano, domenica 27 giugno alle ore 10,30.
— Carignano, 20 giugno 1993.

ANNIVERSARI

1991 — 1993
Giovanni Cavallo
Vivo e ricordo nella tristezza di un vuoto incolmabile. La moglie.

1986 — 1993
Francesco Ameglio
La famiglia.

1990 — 1993
Alberto Jamucci
Le stelle più grandi ci guardano con i tuoi occhi.
Torino, 22 giugno S. Messa ore 8 in S. Lorenzo.

[illegible] — 1993
Piera Francisca Ardizzon
Ti ricordiamo sempre, mamma e papà.

1990 — 1993
Luigi Torta
Costante presenza.

1984 — 1993
GRAND'UFF. COMM. RAG.
Raffaele Emilio Fantozzi
Cavaliere di Grazia Magistrale del Sovrano Militare Ordine di Malta Console della Costa d'Avorio
Ti preghiamo di illuminare sempre la strada che dobbiamo ancora percorrere. La tua famiglia. S. Messa 26 giugno, ore 18, Parrocchia Pino Torinese.

1986 — 1993
Bruno Tranquillini
Infinita tristezza.

1973 — 1993
Paola Savoia Cerrato
Sempre ricordata.

1987 — 1993
Giuliana Maja
Per chi ti ha amato dimenticarti è impossibile.

1973 — 1993
Con affettuoso rimpianto figli e parenti tutti ricordano
Riccardo Chicco
Una messa sarà celebrata lunedì 21, ore 18, nella Chiesa Madonna degli Angeli, via Cavour.

1990 — 1993
Amleto Malabotta
Sei sempre nel mio cuore coi ricordi dolcissimo del tuo sorriso. Mi manchi tanto. Tua moglie.

1992 — 1993
Giovanni Cagnola
Papà, vivi sempre nei nostri cuori.

SPAZIO AFFARI

Gli avvisi si ordinano presso: **TORINO,** via Roma 80 - via Marenco 32, t. 65211; **MILANO,** via G. Carducci 29, t. 864701; **ALBA,** c.so M. Coppino 9, t. 442110; **ALESSANDRIA,** via Parma 16, t. 442543-442544; **AOSTA,** località Amérique 95 Quart, t. 765628; **ARONA,** v.le Baracca 40/a, t. 48002-41700; **ASTI,** via Antica Zecca 3, t. 32222; **BIELLA,** via Gramsci 15, t. 30789-34779; **BOLOGNA,** via Amendola 13, t. 255952 r.a.; **BRA,** via Verdi 7, t. 431003; **CAGLIARI,** via Lanusei 47, t. 652208; **CASALE MONFERRATO,** via Corte d'Appello 4, t. 2154; **CATANIA,** corso Martiri della Libertà 38/a, t. 533027; **CATANZARO,** via M. Greco 102, t. 724090-725129; **COSENZA,** via Monte Santo 39, t. 72527; **CUNEO,** via Grandis 11, t. 630832-699939; **FIDENZA,** via Berenini 126, t. 523759; **FIRENZE,** v.le Matteotti 54, t. 581182-573658; **GENOVA,** via C.R. Ceccardi 1/14, t. 540184-592560; **IMPERIA,** via Bonfante 1, t. 273371-273373; **LECCE,** piazzetta Della Monica 6, t. 594074; **MESSINA,** via U. Bonino 15/c, t. 2930955; **NAPOLI,** via Roma 329, t. 412800; **NOVARA,** via S. Francesco d'Assisi 18, t. 33341; **PADOVA,** via Gattamelata 108, t. 775224-8073144; **PALERMO,** via Principe di Belmonte 1/c, t. 329081; **PARMA,** v.le Mentana 8, t. 236642/3-235728-234990; **REGGIO CALABRIA,** via Ten. Panella 13, t. 24478-24479; **ROMA,** via Quattro Fontane 15, t. 4825847-4825904-4871497; **SANREMO,** via Gioberti 47, t. 501555-501556; **SAVONA,** p.zza Marconi 3/5 3/6, t. 811182; **VERCELLI,** via Duchessa Jolanda 20, t. 53754-62592; oltreché presso tutti i corrispondenti della **Publikompass S.p.A.** Coloro che intendono inoltrare la loro richiesta per corrispondenza possono scrivere a: **Publikompass S.p.A., corso Massimo d'Azeglio 60 — 10126 Torino.** Il prezzo delle inserzioni deve essere corrisposto anticipatamente per contanti o vaglia. Esso risulta dal prodotto del numero di righe (minimo 3) per la tariffa della Rubrica, con l'aggiunta delle imposte pari al 19% globale.

PREZZI A RIGA DELLE RUBRICHE
(IVA ESCLUSA)

1	**Affari e Capitali**	**L. 22.000**
2	**Attività Commerciali**	**L. 22.000**
3	**Lavoro Offerte**	**L. 22.000**
4	**Lavoro Domande** - operai, autisti, fattorini, personale pubblici esercizi, impiegati, personale domestico, baby sitter, lavori vari e part-time	L. 7.700
	- tecnici	L. 13.500
	- altre domande	L. 22.000
5	**Immobiliare Vendita**	**L. 22.000**
6	**Immobiliare Acquisto**	**L. 22.000**
7	**Affitti Offerte**	**L. 22.000**
8	**Affitti Domande**	**L. 22.000**
9	**Autoveicoli**	**L. 22.000**
10	**Viaggi e Vacanze**	**L. 22.000**
11	**Matrimoniali**	**L. 22.000**
12	**Varie**	**L. 22.000**

Avvisi urgenti, data fissa, o neretti: il doppio. Neretti urgenti, data fissa o urgentissimi: il triplo.

E' ammessa l'inclusione nel testo di lettere alfabetiche di richiamo in carattere maiuscolo (oltre quella iniziale) e per ognuna di esse sarà corrisposto un supplemento di L. 5500. Gli annunci sono pubblicati su «La Stampa». Coloro che desiderano rimanere ignoti ai lettori possono utilizzare il servizio cassette aggiungendo al testo dell'avviso la frase: **«Scrivere: Publikompass n... 10100 Torino»;** l'importo del nolo cassetta è di **L. 500** per decade oltre un rimborso di **L. 5000** per spese di recapito corrispondenza.

Per uno speciale accordo intervenuto con l'ISTITUTO BANCARIO SAN PAOLO DI TORINO e con la Banca C.R.T. gli avvisi possono essere ordinati presso tutte le Sedi o Dipendenze di tutte queste Banche esistenti in Italia.

In tema di offerte di impiego o lavoro, l'Editore ricorda che la legge 9.12.1977 n° 903 vieta discriminazioni sul sesso e l'inserzionista è impegnato a rispettare tale legge.

AFFARI E CAPITALI 1

A.A.A.A "PRESTIT"
In giornata a tutti. A proprietari auto telefonandoci la targa. Da 20 anni con serietà. No spese. Einaudi 3. Tel. 581.7521 - 581.7537.

A.A.A. CONSIDERIAMO protestati finanziamo solo dipendenti a firma singola senza cambiali e senza spese anticipate. Tel. 011 586.1910 r.a.

A. FINCOTEX SPA
dal 1968 concede direttamente in un giorno prestiti personali a tutti, compresi pensionati, anche con firma singola. In 4 giorni mutui su immobili anche 2ª ipoteca. Nessuna spesa anticipata. Torino corso Francia 15 tel. 011 434.4203 - 434.4626.

CASALINGHE L. 3.000.000 immediati. Basta documento identità. No avvisi a casa. Taeg 21,00-71,00. Tel. (011) 323 136.
DIPENDENTI statali anticipi immediati anche protestati visite a domicilio. No spese. Corso Ferraris 55. Tel. 562.0972.
FINLADY casalinghe L. 3.000.000 immediati - firma unica. No avvisi a casa. Taeg 21,00-71,00 Torino, Tel. 323.136.
IMMEDIATI piccoli prestiti: casalinghe pensionati. Firma unica. Serietà. Taeg 21,00-69,00. Tel. 561.2020 Torino.

ATTIVITA' COMMERCIALI 2

NEGOZI E AZIENDE ACQUISTO

A.A. ATTIVITA' cercasi con urgenza ogni genere e prezzo serietà pagamento contante Piemonte Liguria. Tel. 562.7075.

ACQUISTARE
cedere affittare
con la
INTERCOM
attività aziende di ogni genere alla professionalità e competenza
pagamento contanti
TEL. 011 663.5440

ALLOGGI e VILLETTE
Con tassi agevolati a partire dal 4,5% nei Comuni di:
CASTAGNETO PO
GASSINO
NICHELINO
PIOSSASCO
SETTIMO
PER INFORMAZIONI TELEFONARE AL 011 549993 - 011 541101
CONSORZI COPEL COPLA e CORECEP

NEGOZI E AZIENDE VENDITA

A. INTERCOM cede attività vendita e noleggio video e CD ottima posizione adatta a 2/3 persone. Tel. 663.5440.
A. INTERCOM cede avviato ristorante pizzeria ottima posizione commerciale attività redditizia. Tel. 663.5440.
A. INTERCOM cede cintura Torino officina meccanica costruzione attrezzature avviamento trentennale. Tel. 663.5440
ACTIVA 642.758 cede abbigliamento casual via Roma 110 mq incasso oltre 750 milioni anticipo L. 150 milioni. Rif. 0394.
ACTIVA 642.758 cede abbigliamento uomo donna zona Italia '61 anche grosse marche anticipo L. 35 milioni. Rif. 0242.
ACTIVA 642.758 cede bar super provincia di Imperia incasso 700 mila al dì 100 mq anticipo L. 40 milioni. Rif. 0380.
ACTIVA 642.758 cede gioielleria zona S. Secondo 23 mq incasso 200 milioni 1 vetrina anticipo L. 60 milioni. Rif. 0422.
ACTIVA 642.758 cede pelletteria accessori via Madama Cristina ottimo arredo 70 mq anticipo L. 65 milioni. Rif. 0421.
ACTIVA 642.758 cede S. Paolo abbigliamento casual 60 mq giro d'affari L. 200 milioni anticipo L. 20 milioni. Rif. 0116.
ACTIVA 642.758 cede Torino centro studio dentistico 120 mq attrezzature complete anticipo L. 25 milioni. Rif. 0190.
AFFARE gioielleria avviata provincia Cuneo avendo causa espatrio. Tel. 011 661.0235 dopo ore 15.
AFFARISSIMO, cedesi negozio arredamento, oggettistica, Torino centro mq 160 due piani, tabelle X, XII, categorie XIV, affitto INA, privato. Tel. 842.376 serali.
BAR tabaccheria edicola Trofarello incasso giornaliero L. 1.500.000 incrementabile. Tel. 3 FB 640.7152. Ore ufficio.
BORGO S. PAOLO bar trattoria angolo alloggio dehors interno ottimo commercio L. 230 milioni affare. Castello 530.470.
CEDESI caratteristico ristorante centralissimo adatto nucleo familiare forte reddito incrementabile selezionata clientela richiesta 250 milioni dilazionabili. Telefonare Magro 562.0564.
CENTRALISSIMO in posizione altamente commerciale cedesi negozio adatto varie attività affitto nuovo. Tel. 447.6507.
CENTRALISSIMO tabella XIV prodotti in Franchising ottimo avviamento. Edil Domus 562.8731.
CLUB ginnico prestigioso nuova struttura con piscina prima cintura zona altamente commerciale. Eccocasa 663.5512.
DISCOTECA vicinanze Torino a norma cedesi volendo con muri. Telefonare per appuntamento Studio Rora 656.317.
MERCERIA importante attività adatta 3-4 persone in zona altamente commerciale vasta clientela cedesi. Tel. 447.6507.
SANREMO bar chiusura serale, ottimo incasso possibilità totocalcio. Finanziamenti loco. Grimaldi 0184 501.370.
STELLA 447.6280 abbigliamento bimbi arredamento nuovo zona corso Montecucco cede causa maternità L. 35 milioni.
STELLA 447.6280 cartoleria zona S. Rita arredamento nuovo cede urgentemente per malattia L. 35 milioni.
STELLA 447.6280 licenza pellicceria trasferibile in Torino richiesta totale L. 12 milioni.
STELLA 447.6280 negozio vicinanze Rivoli ferramenta e materiale elettrico adatto a 2 persone minimo contanti.
STUDIO CL 385.9405 cede Moncalieri stupendo pastificio gastronomia completamente attrezzato facilitazioni.
TEL. 1678 11.094 cede bellissimo negozio strumenti musicali a 10 km da Cuneo affitto mite ottimo giro d'affari.
VENDESI attività soccorso stradale e gommista sita in Torino. Telefonare ore ufficio 455.7700.

GERENZE

RISTORANTE prestigioso e referenziati pratici iscritti REC cedo in gerenza cauzione trattativa riservata. Tel 771.0105.

LAVORO OFFERTE 3

OPERAI AUTISTI FATTORINI

A coppia pensionati offresi alloggio in cambio custodia capannone Moncalieri. Scrivere: Publikompass 5521 - 10100 Torino.
CERCASI aggiustatori per stampi plastica Moncalieri. Telefonare 646.665.
CERCASI meccanici carpentieri tubisti oleodinamica pneumatica elettricisti cablatori luglio agosto seconda attività. Tel. 903.1383.

PERSONALE PUBBLICI ESERCIZI

PRESTIGIOSO negozio abbigliamento uomo/donna cerca commesso/a, necessaria presenza, esperienza almeno 4/5 anni, età 28/38. Manoscrivere Asco c.so Vinzaglio n. 29 - 10121 Torino.

IMPIEGATI

AGENZIA delle Assicurazioni Generali, seleziona 1 addetto alla segreteria amministrativa e 2 addetti all'organizzazione commerciale. Presentarsi lunedì 21/6 ore 9/12,30 in via Fogliazzo 4 - tel. 738.0112.
DITTA con sede in Torino cerca modella per servizio fotografico nei Caraibi. Requisiti richiesti: maggiore età, altezza minima 1,65. Scrivere: Publikompass 7344 - 10100 Torino.
EUROCLUB seleziona 2 giovani ambosessi per attività esterna non di vendita. Minimo garantito mensile, inquadramento di legge. Telefonare 650.4421.
IL PARDO CLUB ricerca per proprio organico 2 impiegate/i. Si richiedono: bella presenza esperienza triennale nel settore età compresa tra i 22/30 anni. Presentarsi lunedì e martedì dalle ore 10/12 - 16/18 in via Accademia Albertina 31.
IMMOBILIARE ricerca diplomati/e con auto per inserimento proprio organico acquisizione/vendita. TC Case 472.496.
IMPRESA edile assume geometra esperienza decennale cantiere preventivi contabilità. Tel. 776.7822

PROFESSIONI D'OGGI
l'assistente d'infanzia: una professione appassionante che assicura tante opportunità di lavoro qualificato... Parliamone insieme. Tel. 473.2131.

RAPIDO inserimento operativo per telemarketer abilitate tramite adeguata preparazione teorico/pratica. Tel. 484.636.
SOCIETA' immobiliare ricerca acquisitore/trice motivato crescita professionale ed economica. Richiedesi: provata esperienza nel settore. Si garantisce la massima riservatezza. Tel. 590.866.
SOCIETA' in Moncalieri ricerca ragioniera/e massimo 24enne per contabilità meccanizzata e adempimenti periodici. Tel. 646.7187 dopo le 15.
TELEVISIONE selezioniamo modelle e presentatrice con esperienza. programma auto. Tel. 011 473.0047.

TECNICI

CERCASI ottico diplomato esperienza almeno triennale completa autonomia, salette refrazione contattologica. Età minima 25 anni. Telefonare 011 531.113 ore ufficio.
INGEGNERE esperienza progettazione civili industriali ed impiantistica su CAD cerca società Torino. Scrivere dettagliando a: Publikompass 2646 - 10100 Torino

PERSONALE DOMESTICO BABY SITTER

A Moncalieri cercansi custodi per villa con disponibilità lavori domestici. Telefonare 640.7290.

LAVORI VARI E PART TIME

FABBRICA ricerca personale ovunque residenti per lavoro confezione giocattoli. Scrivere: Barbi, via Tortona 20 - Milano.
PER spot pubblicitari, telefilm, fotoromanzi cerchiamo ambosessi tutt'età. "Saremo famosi sì". Telefonare allo 06 844.2798.

AGENTI E RAPPRESENTANTI

ABILI venditori/trici sono richiesti da primaria azienda pubblicitaria per le province di CN - VC e Torino parte. Richiedesi auto propria bella presenza età non superiore ai 38 anni, dinamismo ambizione. Possibilità di elevati guadagni in funzione delle capacità personali. Per colloquio telefonare allo 011 669.1188.
AZIENDA leader in forte ritmo di espansione ricerca agenti introdotti presso settore forniture di sistemi di fissaggio minuteria, utensileria ed attrezzature per officina, carrozzerie, carpenterie, concessionari autoveicoli ed attività relative all'industria per le zone di: Aosta, Cuneo, Torino, Asti, Novara, Vercelli, Alessandria, Genova, Savona, Imperia, La Spezia. Si richiedono: esperienza nel settore, spiccata capacità lavorativa età massima 35 anni. Si offrono: provvigioni ad alti livelli di mercato con incentivi e rimborsi spese. Telefonare ore ufficio allo 045 610.1920 e chiedere del Sig. Calcci Sergio.
AZIENDA seleziona ambosessi per interessante attività anche a tempo libero. Per appuntamento tel. 226.4912.
ESCLUSIVO. Società costruttrice di purificatori d'acqua lancia sul mercato prodotto innovativo per il disinquinamento delle acque da bere. Cercasi concessionari per mercato italiano ed estero. Richiedesi referenze ineccepibili. Fatturato illimitato. Solo se in possesso dei requisiti richiesti, telefonare allo 0545 28.122 fax 0545 32.528.

LAVORO DOMANDE 4

PERSONALE PUBBLICI ESERCIZI

CUOCO esperto offresi per stagione montagna. Tel. 011 549.697.
CUOCO specializzato esperto offresi. Telefonare 011 650.6796 ore pasti.

IMPIEGATI

ANALISTA programmatore in ambiente Multitasking Realtime decennale esperienza settore automazione, C.N., valuterebbe proposte impiego anche altri settori. Tel. 011 394.415.
ESPERTO nella conduzione di piccola e media industria con competenze commerciale amministrativa e di produzione esaminerebbe proposte preferibilmente settore materie plastiche. Tel. 954.0284.
GEOMETRA 22enne ottimo disegnatore congedato offresi contratto di formazione presso ufficio tecnico impresa anche cantiere, trasferte. Tel. 309.3107.
PERUVIANA referenziata, cerca lavoro assistenza anziani fissa, a ore, oppure di notte. Telefonare 434.7375.
PRATICA contabilità e computer offresi presso seria ditta. Telefonare dopo le ore 18 al 382.1108.
RAGIONIERA 22enne pratica P.C. segreteria e assicurazione offresi. Telefonare 900.3950 ore pasti.
RAGIONIERE pluriennale esperienza contabilità generale primanota libri IVA, banche uso computer, città o cintura, Venaria, Valli di Lanzo. Tel. 920.9560 - 920.5264.
RESPONSABILE lavorazione e gestione reparto rettifiche interni esterni e senza centri. Telefonare 627.5262.
22ENNE pratica per lavori su computer cerca impiego come segretaria in provincia di Alessandria. Tel. 0336 231.241.

IMMOBILIARE VENDITA 5

TORINO CITTA'

A.A. CORSO Cairoli libero in casa d'epoca splendida vista saloncino camera cucina bagno 90 mq circa. Ellebi 504.949.
A.A. CROCETTA libero in stabile d'epoca ingresso 2 camere cucina servizi cantina L. 198 milioni. Stepin 329.9703.
A.A. VIA Sacchi (corso Vittorio) molto signorile stabile totalmente ristrutturato 80 mq circa saloncino 2 camere soppalcate cucina servizi. Ellebi 504.949.
A. APPARTAMENTO signorile via Monte Origlara libero doppi ingressi salone 3 camere cucina biservizi. Tel. 546.878.
A. CASA&CASE 562.3916 libera largo Tabacchi panoramica casetta indipendente mq 200 più cantinato e ampio giardino.
A. CASA&CASE 562.3916 libero Cit Turin signorile saloncino 2 camere cucina servizi mq 115 L. 230 milioni.
A. CASA&CASE 562.3916 libero Pozzo Strada ottimo camera tinello cucinino servizi ingresso mq 46 L. 90 milioni.
A. CENTRALE pressi corso Vittorio ingresso 2 camere soggiorno cucinotta 2 arie libero L. 260 milioni. Tel. 561.2750.
A. CENTRO alloggi signorilmente ristrutturati di mq 60 mq 80 e mq 110 in stabile d'epoca. Eurospazio 318.6366.
A. CORSO Traiano via Guala signorile 3 camere tinello cucinino servizi posto auto 3 arie L. 225 milioni. Stepin 329.9703.
A. CORSO Turati pressi libero camera cucina abitabile ingresso bagno cantina L. 92 milioni. Segim 434.2323.
A. EUROCASE TORINO 531.003 libero adiacente corso Matteotti signorile stabile epoca 2 camere cucinotto bagno.
A. EUROCASE TORINO 545.642 libero via Canova signorile ottimo salone 50 mq 3 camere cucina doppi servizi.
A. IL PORTICO libero corso Bramante soggiorno angolo cottura camera bagno prezzo affare permute. Tel. 817.7666.
A. IL PORTICO libero S. Paolo mansardato ingresso living soggiorno camera cucinotta bagno mutuo. Tel. 817.7666.
A. IL PORTICO libero via Cimarosa ingresso 2 camere cucina bagno riscaldamento autonomo affare. Tel. 817.7666.
A. NUOVO stadio libero L. 210 milioni mutuo 100% 4° piano 3 camere cucina posto auto. All Professional 473.3226.
A. PASTORE corso Racconigi libero ingresso camera tinello cucinino bagno termoascensore L. 115 milioni. Tel. 434.0021.
A. PASTORE corso Siracusa adiacenze signorile ingresso salone camera tinello cucinino bagno mq 90. Tel. 434.0021.
A. PASTORE corso Traiano libero recente ingresso sala 2 camere cucina servizi mq 105 L. 278 milioni. Tel. 434.0021.
A. PASTORE corso Unione Sovietica Mirafiori libero salone 4 camere cucina biservizi L. 310 milioni. Tel. 434.0021.
A. PIAZZA Rivoli vuoto camera cucina abitabile ingresso bagno cantina decoroso L. 117 milioni. Segim 434.2323.
A. PIAZZA Robilant libero soggiorno 2 camere cucinino bagno cantine ottimo L. 128 milioni. Segim 434.2323.
A. SERIM 562.9801 libero corso Matteotti signorile 2 ingressi saloncino 2 camere cucina biservizi posto auto.
A. SERIM 562.9801 libero Crocetta corso Mediterraneo piano 4° 2 arie 2 camere soggiorno cucinotta bagno box.
A. SERIM 562.9801 libero pressi corso Dante via Monti ottimo stato 2 camere tinello cucinotto bagno box.
A. SERIM 562.9801 libero pressi corso Re Umberto/via Spallanzani piano 3° 3 camere cucina bagno L. 285 milioni.
A. SERIM 562.9801 libero via Cibrario panoramico mq 125 2 camere 2 camerette cucina 2 servizi termoascensore.
A. SERIM 562.9801 libero via Cravero angolo Gottardo anno 1970 2 arie saloncino 2 camere cucina bagno box.
A. SIGNORILE corso Einaudi doppi ingressi salone 3 camere cucina biservizi piano alto L. 680 milioni. Tel. 561.2760.
A. S. RITA ristrutturato in stabile bello 3 camere cucina bagno termoascensore. Eurospazio 318.6366.

A. UTIP
562.8986 zona prestigiosa (pressi corso Francia) libero ampio luminoso ingresso saloncino camera cucina bagno.

A. VIA Bibiana ristrutturato in bello stabile camera tinello cucinino bagno termoascensore. Eurospazio 318.6366.
A. VIA Bologna libero L. 98 milioni 3 camere servizi 2° piano mutuo fino al 100%. All Professional 473.3226.
A. VIA Stradella pressi piano alto ascensore camera tinello ingresso bagno solaio L. 119 milioni. Segim 434.2323.
A. VIA Tripoli piano alto camera tinello cucinino ingresso bagno cantina ascensore L. 116 milioni. Segim 434.2323.
ABBIAMO in palazzina con giardino particolari finiture salone 2/4 camere box appena finiti via Fabrizi 97. Visite anche sabato. Nuova SIS 771.5000.
ADIACENTE corso Ferrucci casa d'epoca libero finemente ristrutturato sala 2 camere cucina bagno. Tel. 669.0013.
ADIACENTE corso Montecucco signorile ingresso salone 2 camere cucina biservizi piano alto box. Tel. 561.2760.
ADIACENTE corso Spezia libero 2 camere cucina bagno L. 89 milioni sufficienti L. 8 milioni più mutuo. Tel. 437.4248.
ADIACENTE corso Stati Uniti vendesi libero da ristrutturare ingresso 3 camere cucina servizi. Barbatano 396.004.
ADIACENTE corso Traiano ingresso living su salone 3 camere cucina bagno piano alto ristrutturato. Tel. 561.2760.
ADIACENTE corso Trapani ingresso 2 camere cucina bagno 2 arie libero L. 130 milioni volendo mutuo. Tel. 561.2760.
ADIACENTE corso Urss appartamento libero salone 3 camere cucina bagno box L. 70 milioni più mutuo. Tel. 530.183.
ADIACENTE Lungo Po Antonelli 2 camere tinello libero bella casa occasione unica L. 159 milioni. Tel. 562.7591.
ADIACENTE piazza Peyron casa liberty saloncino 2 camere cucina spogliatoio biservizi elegantemente ristrutturato a nuovo ultimo piano. Cittadella 436.6402.
ADIACENTE piazza Rebaudengo ingresso 4 camere cucina bagno cantina posto auto L. 210 milioni. Tel. 696.0301.
ADIACENTE piazza Statuto corso Francia ristrutturato 3 camere cucina bagno mq 100. Statuto 521.2272.
ADIACENTE via Chiesa della Salute piano alto 3 camere tinello cucinino bagno permute. Mediocasa Gruppo 365.9070.
ADIACENTE via Gorizia (via Barletta) camera tinello vuoto con ascensore 2 arie L. 125 milioni. Tel. 562.7591.
ADIACENTE via Lanzo recente 2 camere cucina libero L. 129 milioni sufficienti L. 15 milioni e mutuo. Tel. 437.4248.
ADIACENTE via Pietro Micca libero 2 camere ingresso bagno L. 130 milioni. Edil Domus 562.8731.
ADIACENZE corso Chieti libero 2 camere saloncino cucina bagno box nuova costruzione. La Ginevra 447.5651.
ADIACENZE Corso Montecucco casa d'epoca salone 2 camere cucina abitabile bagno. L. 270 milioni. Tel. 660.2252.
ADIACENZE corso Montegrappa 2 camere tinello angolo cottura bagno ristrutturato L. 165 milioni. Tel. 771.1918.
ADIACENZE piazza Rivoli libero rinnovato soggiorno living cucinino camera bagno termoascensore. Tel. 771.1918.
AFFARE corso Moncalieri libero ristrutturato salone 2 camere cucina servizi L. 230 milioni. Design Case 568.1878.
AFFARE libero camera cucina bagno piccoli lavori da fare L. 70 milioni volendo interamente dilazionabili. Tel. 437.4248.
AFFARE libero pressi corso Brescia ampio camera cucina bagno ristrutturato termo autonomo. Intermos 434.7286.
AFFARE via S. Donato pressi bella casa ingresso saloncino 2 camere cucina servizi L. 149 milioni. Multicase 581.8147.
AFFARE zona Francia panoramico libero saloncino angolare 2 camere cucina bagno prezzo interessante. Tel. 546.878.
AFFARISSIMO alloggio libero recente di ingresso camera cucina bagno termoascensore L. 87 milioni. Tel. 431.0387.
AFFARONE via Cigna in bella casa ingresso 2 camere cucina bagno a L. 115 milioni. Tel. 437.3440.
ALBERTO PARRI 537.010 Cavoretto panoramicissima villa su 2 piani mq 200 minialloggio mq 65 taverna garage.
ALBERTO PARRI 537.010 Crocetta corso Re Umberto casa Maciotta molto signorile mq 200.
ALBERTO PARRI 537.010 libero pressi corso Matteotti in stabile signorile mq 180 con terrazzo portineria.
ALBERTO PARRI 537.010 pressi piazza Maria Teresa in palazzina signorile di 2 piani mq 200 posto auto.
ALBERTO PARRI 537.010 super attico S. Salvario saloncino 3 camere cucina biservizi taverna ampio terrazzo.
ALBERTO PARRI 537.010 via Pozzo Strada pressi corso Francia 2 camere tinello cucinino bagno ristrutturato.

ALLOGGI SIGNORILI
salone 3 camere cucina biservizi splendida posizione fronte collina Iva 4%. Permute. Tel. 687.106.

A L. 119 milioni S. Rita pressi largo Tirreno libero camera tinello cucinino bagno ben tenuto. Serim 562.9801.
AMBROSIANO A corso Brunelleschi ristrutturato ingresso 2 camere cucina abitabile bagno cantina ottimo stabile L. 165 milioni dilazioni permute. Tel. 319.7777.
AMBROSIANO B corso Giambone signorile ingresso salone 2 camere cucina bagno ripostiglio cantina. Tel. 319.7777.
AMBROSIANO C Lingotto piano alto ingresso 2 camere cucina abitabile bagno cantina L. 127 milioni. Tel. 319.7777.
AMBROSIANO D corso Unione Sovietica ingresso 2 camere cucina abitabile bagno L. 177 milioni. Tel. 319.7777.
AMBROSIANO E Mercati Generali piano alto ingresso camera cucina bagno L. 50 milioni dilazioni. Tel. 319.7777.
AMBROSIANO G via Buenos Aires signorile ingresso 3 camere cucina abitabile bagno cantina box. Tel. 319.7777.
AMBROSIANO Vanchiglia pressi Po mq 140 ingresso soggiorno 2 camere cucina bagni ristrutturato. Tel. 669.8766.
AMBROSIANO via Cibrario pressi bella casa epoca mq 85 ben ristrutturato 3° piano ascensore. Tel. 669.8766.
AMBROSIANO via Maria Vittoria mq 105 ingresso 2 camere soggiorno cucinotta bagno posto auto. Tel. 669.8766.
AMICACASA 365.8538 centrale corso Valdocco libero L. 115 milioni mq 80 in ottimo stabile camera tinello servizi.
AMICACASA 365.8538 corso Francia Leumann complesso Diorama libero lussuoso saloncino 2 camere cucina biservizi.
AMICACASA 365.8538 S. Rita via Tripoli libero termoascensore ingresso camera tinello servizi agevolazioni.
ANGOLO corso Montecucco ingresso 2 camere cucina bagno 2 arie libero L. 170 milioni. Tel. 561.2760.
ANGOLO piazza Bottesini ingresso 2 camere tinello cucinino bagno termoascensore L. 168 milioni. Tel. 561.2760.
ANNACASE 669.0222 corso Unione Sovietica recente luminoso ampio ingresso 2 camere tinello cucinino servizi permute.
ANNACASE 669.0222 Crocetta corso Turati signorile luminoso ampio salone camera cucina servizi soffitta.
APPARTAMENTO libero nuovo signorile (Pozzo Strada): saloncino 2 camere cucina biservizi panoramico tutti i comforts box vende permuta. Capello 836.888.
APPARTAMENTO prestigioso recente mq 200 panoramico zona corso Lombardia L. 460 milioni. Malora 434.1340.
AS.SERV.IM libero adiacenze corso Unione Sovietica 2 alloggi abbinabili di 2 camere cucina bagno liberi. Tel. 317.0703.
AS.SERV.IM libero via Madama Cristina 4 camere cucina ingresso servizio 1° piano da ristrutturare. Tel. 619.2871.
AS.SERV.IM via Ventimiglia 3 camere salone studio cucina 2 bagni box cantina libero. Tel. 619.2871.
ATTICO corso Traiano pressi libero ingresso camera tinello angolo cottura bagno L. 110 milioni. Multicase 581.8147.
ATTICO lungo Po Antonelli casa signorile libero salone 2 camere cucina bagno box. Carlo Alberto 561.1800.
ATTICO S. Rita via Rovereto libero camera cucina servizi terrazzo panoramico mq 50 più 30 L. 126 milioni. BCS 568.3462.
ATTICO S. Salvario vista collina saloncino pranzo 3 camere cucina biservizi L. 550 milioni. Intercase tel. 506.646.
ATTICO Vanchiglietta salone 3 camere cucina biservizi terrazzo box auto stabile signorile libero. Tel. 562.3725 Eurocase.
ATTICO zona corso Montecucco libero signorile 2 camere cucina servizio terrazzo. Nordimmobili 771.2444.
BARRIERA DI MILANO libero 2° piano ingresso camera cucina servizi cantina L. 78 milioni. Eccocasa 568.3509.
BERGAMASCO 669.9831 Precollina via Montemagno (corso Sella) libero signorile saloncino 2 camere cucina bagno.
BERGAMASCO 669.9831 - 650.9849 Italia '61 largo Millefonti libero signorile panoramico salone camera cucina servizi.
BERTELLI 504.669 (corso Duca degli Abruzzi) signorile in casa d'epoca totalmente ristrutturato salone con bovindo 3 camere cucina 2 servizi portineria.
BERTELLI 504.669 (corso Massimo d'Azeglio) signorile vista colline salone sala pranzo 3 camere cucina biservizi bingressi box auto portineria.
BERTELLI 568.3382 (via Festoni/Viberti) signorile salone 3 camere cucina doppi servizi perfetto portineria.
BERTELLI 568.866 (corso Francia/Aeronautica) splendido appartamento panoramico piano alto in ottime condizioni totali mq 85 L. 250 milioni.
BERTELLI 598.866 (S. Paolo) libero ingresso 2 camere cucinotta servizi parzialmente da rifattare L. 160 milioni.
BIFAMILIARE una porzione rifatta interamente di recente 130 mq L. 280 milioni volendo vendesi tutta. I.S. 562.8464.
BILOCALE prestigioso angolo cottura camino bagno 2 arie precollinare tutto nuovo libero subito. Emmedue 562.8487.
BIMAR Aurora ingresso 3 camere tinello cucinino bagno 4° piano ascensore mutui. Tel. 434.5758.
BIMAR Mercati Generali ingresso camera tinello cucinino bagno libero L. 115 milioni mutui. Tel. 434.5758.
BIMAR Mirafiori 2 camere soggiorno ingresso cucina servizi signorile mutui permute. Tel. 434.5758.
BIMAR monocamera con angolo cottura bagno arredato pressi corso Vittorio. Tel. 434.5758.
BIMAR Parella stessa casa 1/2 camere tinello servizi L. 50 milioni più mutuo. Tel. 434.5758.
BIMAR pressi corso Grosseto ingresso 2 camere tinello cucinino bagno L. 179 milioni dilazionabili. Tel. 434.5758.
BIMAR S. Paolo ingresso camera tinello bagno libero L. 58 milioni dilazionabili. Tel. 434.5758.
BIMAR via Frejus ingresso 2 camere cucina bagno ascensore L. 158 milioni mutui permute. Tel. 434.5758.
BIMAR via S. Donato ingresso 2 camere tinello cucinino L. 168 milioni dilazioni permute. Tel. 434.5758.
BIMAR via Vigliani ingresso 2 camere tinello cucinino bagno L. 168 milioni dilazionabili. Tel. 434.5758.
BORGO VITTORIA appartamento saloncino living cucina 2 camere servizio più soffitta terrazzino. Tel. 660.2252.

BORGO VITTORIA
via Saorgio libero ingresso 2 camere tinello cucinino bagno L. 140 milioni. Gabetti vende. Tel. 57.67.

CALDARO 771.6655 libero signorile via Clemente piazza Peyron angolare mq 115 saloncino 2 camere cucina bagno.
CALDARO 771.6655 strada Comunale di Mirafiori 3° ed ultimo piano mq 80 camera cucina bagno volendo box.
CALDARO 771.6655 via Umberto Giordano piazza Respighi libero panoramico spazioso camera tinello cucinino bagno.
CALDARO 771.6661 via Belmonte corso Vercelli libero mq 95 soggiorno 2 camere cucinotta bagno in casa d'epoca.
CALDARO 771.6661 via Bienzè corso Svizzera libero ingresso 3 camere cucina bagno L. 123 milioni.
CALDARO 771.6661 via S. Marino piazza Montanari libero signorile piano alto saloncino 2 camere cucina bagno.
CAMPIDOGLIO (via Carisio) occupato di soggiorno 2 camere cucina bagno massime facilitazioni. Edilcase 561.3535.

CASA ANTONELLI
corso S. Maurizio alloggio al piano nobile bella ristrutturazione mq 240 su 2 livelli. Prezzo interessante. Rialto immobiliare 562.2252.

CASABIANCA Parella casa anni '60 salone 2 camere servizio cucina 295 milioni. Tel. 660.2252.
CASABIANCA via Genova alloggio ristrutturato camera tinello cucinino bagno 60 milioni e mutuo. Tel. 660.2252.
CASAVIVA 248.9500 libero Aurora spazioso 2 camere tinello cucinino bagno prezzo interessante.
CASAVIVA 248.9500 libero via Cruto soggiorno 2 camere cucina bagno ristrutturato in palazzina.
CASAVIVA 248.9500 libero via Mercadante ampio camera tinello cucinino bagno termoascensore.
CASAVIVA 248.9500 pressi piazza Derna signorile saloncino 2 camere cucina biservizi posto auto permute.
CASAVIVA 248.9500 via Borgaro signorile ingresso living su soggiorno camera cucina bagno volendo box.
CASAVIVA 248.9500 via Brandizzo spazioso ingresso camera tinello cucinino bagno prezzo interessante.

CASETTA
Parella unifamiliare in parte libera mq 330 (di cui 55 per attività) L. 600 milioni Falla & Berinetto 741.2874.

CASEUROPEA 434.3437 liberi via Borgaro 1/2 camere cucina bagno ristrutturati da L. 20 milioni e mutuo.
CASEUROPEA 434.3437 libero corso Brunelleschi 2 camere cucina bagno ristrutturato L. 35 milioni mutuo.
CASEUROPEA 434.3437 libero corso Palermo ristrutturato 3 camere cucina bagno L. 40 milioni e mutuo.
CASEUROPEA 434.3437 libero Crocetta casa d'epoca camera cucina bagno L. 20 milioni e mutuo.
CASEUROPEA 434.3437 libero piazza Robilant camera tinello cucinino bagno piano alto ascensore minimo anticipo.
CASEUROPEA 434.3437 libero pressi piazza Statuto camera tinello cucinino bagno L. 25 milioni mutuo.
CASEUROPEA 434.3437 libero via Tripoli camera tinello angolo cottura bagno L. 120 milioni dilazionabili.
CASEUROPEA 434.3437 miniattico libero corso Tassoni camera cucina bagno terrazzo L. 30 milioni e mutuo.
CENTRALE adiacente corso Stati Uniti a L. 190 milioni 90 mq totalmente ristrutturato. Tel. 437.3440.
CENTRALE (Lagrange) 100 mq completamente da ristrutturare in palazzo prestigioso 4° piano no ascensore. Tel. 541.020.
CENTRALISSIMO mansardato recente libero 80 mq soggiorno camera cucina bagno termoascensore. Saim 568.3283.
CENTRO (Accademia Albertina) libero mq 140 con veranda più terrazzo non rumoroso. Elio Codoni Immobili 660.2284/5.
CENTRO adiacenze via Cernaia libero signorile ultimo piano soggiorno 2 camere cucina biservizi. Tel. 517.6944.
CENTRO CASA 562.3888 corso Trapani panoramici stessa casa salone 2/3 camere cucina servizi da L. 360 milioni.
CENTRO CASA 562.3888 libero corso Montecucco spazioso soggiorno 2 camere cucina bagno L. 260 milioni.
CENTRO CASA 562.3888 libero via Servais in palazzina con giardino salone 3 camere cucina doppi servizi box auto.
CENTRO corso Matteotti libero epoca signorile salone camera cucina servizi posto auto. Studio 517.6944.
CENTRO EUROPA libero salone 3 camere cucina 2 bagni box auto L. 380 milioni. Ferraro 857.1150 - 0174 683.422.

Centro Europa vendo immobile affittato a L. 24 milioni annui ad importante associazione Europea.
APPARTAMENTO MQ 120
più locale mq 120 e box
richiesta L. 450 milioni
Baldini & C. srl 597.049

CENTRO fronte giardini reali signorile portineria panoramico luminoso mq 250. Germani 812.5145.
CENTRO libero piano alto con ascensore ingresso saloncino con camino 2 camere cucina servizi. Euroservizi 537.333.
CENTRO libero signorile stabile epoca salone 4 camere cucina bagno ingresso mq 192 dilazioni. Casastander 546.344.
CENTRO STORICO via Mercanti prestigiosa ristrutturazione ingresso salone camera cucinotta bagno. Tel. 434.4658.

CENTRO STORICO
via Po 48 vendiamo appartamento libero ultimo piano di 330 mq con soffittato box. Personale in loco 14,30/18. Gabetti. Tel. 57.67.

CENTRO via Cernaia 38 libero camera cucina bagno L. 120 milioni massime dilazioni. Edilcase 561.3535.
CENTRO via della Rocca 1° piano ristrutturazione particolare sala con cucina e vista bicamere biservizi. Tel. 596.188.
CENTRO via Mercanti isola pedonale alloggio da ristrutturare in casa d'epoca di mq 70. G.S.I. 397.1767.
CENTRO 6 camere cucina bagno ristrutturato via S. Francesco Paola L. 300 milioni. Casapiemonte 318.2525.
CHIUSANO & C. S. Rita libero ampio ingresso salone 2 camere cucina servizi L. 268 milioni mutuo. Tel. 812.4008.

CITTADELLA
via Cavalli panoramico prestigioso libero salone 3 vani doppi servizi. Gabetti vende. Tel. 57.67.

CIT TURIN via Susa libero signorile salone 4 camere cucina 2 bagni termoascensore box. Saim 568.3283.
COLLINA in palazzina immersa nel verde libero salone 2 camere cucina servizi box auto. Carlo Alberto 561.1800.
COLLINA Reaglie prestigiosa villa con giardino (uni/bifamiliare) in fase di ultimazione con finiture pregiate vende o permuta. Capello 885.014.
CONIM 447.5334 libero corso Sebastopoli signorile 1972 saloncino living 2 camere tinello cucinino bagno mq 115.
CONIM 447.5334 libero pressi corso Belgio ottimo salone 2 camere cucina bagno in palazzina 1968 L. 350 milioni.
CONIM 447.5334 libero pressi piazza Respighi ottimo camera tinello cucinino bagno mq 50 piano 3° L. 95 milioni.
CONIM 447.5334 libero pressi via Valperga Caluso 2 camere cucina bagno mq 80 piano 3° ascensore L. 220 milioni.
CONIM 447.5334 libero Vanchiglia via Balbo 2 camere tinello cucinino bagno 3° piano ascensore L. 170 milioni.
CONIM 447.5334 via Bertola signorile salone 2 camere cucina studio 2 bagni 5° piano bella casa 1957 L. 450 milioni.
CORSO Brunelleschi libero prestigioso 2° piano cucinino tinello 2 camere biservizi cantina box. Tel. 011 996.1307.
CORSO Brunelleschi libero saloncino camera tinello cucinotta servizi mq 65 L. 150 milioni più mutuo. BCS 568.3462.

CORSO BRUNELLESCHI
signorile 7° piano doppi ingressi salone 3 camere cucina biservizi (mq 160) facilitazioni e permute. Edilcase 561.3535.

CORSO Cosenza casa del 1992 signorile libero salone 2 camere cucina doppi servizi giardino box. Bignamini 434.2377.
CORSO Duca Abruzzi adiacente libero salone 3 camere cucina 2 servizi termoascensore permute. Saim 568.3283.
CORSO Francia adiacente corso Marche libero signorile saloncino 2 camere cucina servizi. Due Elle Imm. 434.5858.
CORSO Francia Cascina Vica, impresa vende direttamente alloggi varie metrature, anche con mansarde collegate, e negozi. Consegna primavera '94. Mutuo e dilazioni. Chiamate gratuite numero verde 1678 02.105.
CORSO Francia Ski Residence signorile panoramico 8° piano 140 mq possibilità box. Tel. 437.3440.
CORSO Francia zona Tesoriera libero signorile salone 3 camere cucina doppi servizi box 2 auto. Studio Ortolani 530.980.
CORSO Giambone pressi ottimo ristrutturato ingresso 3 camere cucina bagno cantina 2 posti auto. Tel. 696.0301.
CORSO Giulio Cesare stabile signorile ingresso 3 camere cucina bagno molto luminoso mutuo permute. Tel. 696.0301.
CORSO Grosseto ultimo piano 2 camere tinello servizio mq 85 2 arie. Tel. 273.5361.
CORSO Grosseto via Bibiana impresa vende ultimati salone 2/3 camere cucina 2 bagni box permute. Tel. 562.5635.

CORSO INGHILTERRA
Prezzo mila 2° piano mq 150 composto 5 camere servizi posto auto All Professional 473.3242.

CORSO Marche pressi libero 2 camere tinello cucinino servizi ristrutturato piano 4° ascensore. I.T.I. 319.2332.
CORSO Marconi adiacente libero ampio soggiorno living, camera ingresso bagno 145 milioni. Decomo 593.629 - 593.652.
CORSO Matteotti adiacente libero piano alto saloncino 2 camere cucina abitabile biservizi. Rossoimmobili 561.8186.

CORSO MATTEOTTI
173 mq ultimo piano casa d'epoca luminoso da ristrutturare L. 650 milioni. Haston & Acton 561.3943/59.

CORSO MATTEOTTI
280 mq splendido piano nobile in prestigioso palazzo con box doppio. Haston&Acton 561.3943/59.

CORSO Montecucco soggiorno 2 camere cucinotta servizi in stabile ristrutturato L. 238 milioni. I.T.I. 319.2332.
CORSO Montecucco (Viberti) elegante monolocale libero angolo cottura zona notte bagno. Vianelli & C. 562.8613.
CORSO Orbassano pressi piazza Pitagora in stabile con portineria 4° piano appartamento 120 mq box auto. ISI 776.7807.

CORSO PALERMO
vantaggiosa soluzione per acquisto prima casa particolare 3 vani e servizi. Gabetti vende. Tel. 57.67.

CORSO Peschiera libero signorile 7° ed ultimo piano salone 3 camere cucina biservizi prestigiose rifiniture. Tel. 542.853.
CORSO Potenza libero stabile ristrutturato ingresso camera cucina bagno L. 95 milioni minimo anticipo. CST 780.9089.

CORSO RACCONIGI
adiacente corso Vittorio 3° piano luminoso 2 camere cucina bagno balconi. Haston&Acton 561.3943/59.

CORSO Racconigi pressi libero ristrutturato in palazzina ampio ingresso 2 camere tinello cucinino bagno. Tel. 436.8741.
CORSO Racconigi (via de Janeiro) camera tinello cucinino libero 4° piano con ascensore L. 148 milioni. Tel. 562.7591.
CORSO Racconigi 2 camere tinello cucinino 5° piano signorile occasione L. 139 milioni occupato. Tel. 562.7591.

CORSO RAFFAELLO
6° piano panoramico soggiorno 3 camere tinello cucinino bagno veranda. Haston&Acton 561.3943/59.

CORSO Regina (fronte Anagrafe) libero soggiorno 3 camere cucina doppi servizi (mq 170) richiesta L. 335 milioni dilazionabili. Edilcase 561.3535.
CORSO Regina libero su 2 piani con scala interna mq 90 da ristrutturare L. 150 milioni. Intermos 434.7286.
CORSO Sebastopoli libero salone 2 camere tinello cucinino biservizi lavanderia elegantissimo piano alto. Edil Domus 562.8731.
CORSO Sicilia libero interessante bilocale mansardato mq 43 arredato termo autonomo L. 105 milioni. I.T.I. 319.2332.
CORSO Siracusa libero panoramico 2 camere cucina servizi mq 85 termoascensore. Volendo mutuo. I.T.I. 319.2332.

CORSO S. MAURIZIO
casa d'epoca libero soggiorno 3 camere cucina 2 bagni ampia metratura. Gabetti vende. Tel. 57.67.

CORSO S. Maurizio libero recente soggiorno 2 camere cucina doppi servizi piano alto. Studio Ortolani 530.980.
CORSO Svizzera (via Balangero) libero ingresso 2 camere tinello cucinino bagno L. 158 milioni. CST 786.300 - 789.170.
CORSO Tassoni libero piano alto salone 2 camere cucina servizi termoascensore volendo box. Saim 568.3652.
CORSO Tassoni stupendo alloggio signorile portineria 160 mq piano alto giardino condominiale. Corea & T. 545.388.

CORSO TASSONI
(via Migliara) libero ristrutturato 4 camere tinello cucinino bagno (mq 115) mutuo e facilitazioni. Edilcase 561.3535.

CORSO Traiano pressi libero ampio ingresso 2 camere tinello cucinino bagno 2 ripostigli veranda. Sarotto 320.569.
CORSO Trapani signorile ingresso 2 camere tinello cucinino bagno cantina garage mutuo permute. Tel. 696.0301.
CORSO Trapani stabile con portineria piano alto 2 alloggi collegati 65 mq caduno perfetto stato box auto. ISI 776.7807.
CORSO Turati libero recente luminoso ottimo salone 3 camere cucina doppi servizi 480 milioni. Decomo 593.629 - 593.652.
CORSO Umbria libero ristrutturato 2 camere cucina bagno L. 105 milioni compreso forte mutuo. Tel. 431.0387.
CORSO Unione Sovietica vicinanze velato vuoto camera tinello cucinino ampio ingresso servizi. Tel. Il Tetto 324.1274.
CORSO Vittorio adiacenze corso Re Umberto liberi stessa casa prestigiosi appartamenti varie metrature. Studio 517.6944.
CORSO Vittorio palazzo giardino libero prestigioso salone 2 camere tinello cucinino servizi. Emmedue 562.8487.
CORSO Vittorio pressi Valentino stabile d'epoca appartamento 250 mq prestigioso L. 800 milioni. Tel. 660.2252.
CROCETTA adiacente corso Turati libero ristrutturato 3 camere cucina servizi L. 245 milioni. Eccocasa 568.3508.
CROCETTA bella casa epoca mono/bilocali nuovi a partire da L. 75 milioni ottime rifiniture termo ascensore. Tel. 561.1800.
CROCETTA corso Galileo Ferraris libero angolare ingresso 3 camere cucina servizio box auto. II & V 568.4445.
CROCETTA corso Mediterraneo angolo Marco Polo libero soggiorno camera tinello bagno. Fimitalia 562.5635.
CROCETTA corso Re Umberto libero in recente costruzione prestigioso appartamento mq 210 piano alto panoramico portineria. Fimitalia 562.5635.

CROCETTA
corso Re Umberto
vendiamo libero appartamento 280 metri circa in palazzo d'epoca
GRIMALDI 505.917

CROCETTA in stabile d'epoca salone 2 camere cucina doppi servizi completamente ristrutturato. Tel. 660.2252.
CROCETTA isola pedonale libero esclusivo liberty 900 panoramico trattative riservate. Casastander 547.666.
CROCETTA largo Re Umberto libero signorile 7° piano salone doppio 3 camere cucina tinello 3 bagni. C.S.I. 568.3942.
CROCETTA libera mansarda soggiorno living camino camera cucina bagno finemente arredata. Casastander 546.344.
CROCETTA libero epoca finemente ristrutturato salone 3 camere cucina 2 bagni mq 140 mutuo. Casastander 547.666.
CROCETTA libero su corso sala 2 camere cucina ingresso bagno adatto anche uso ufficio L. 280 milioni. Tel. 669.0013.
CROCETTA piano alto ingresso salone 2 camere cucina ristrutturato L. 278 milioni. Altamonte & Dellacroce 534.182.

CROCETTA
pressi Politecnico ampio monolocale libero ristrutturato con angolo cottura bagno. Gabetti vende 57.67.

CROCETTA
via Colombo libero luminoso soggiorno 2 camere cucina bagno. Gabetti vende. Tel. 57.67.

CROCETTA via De Verazzano alloggio di cucina 2 camere servizio libero luglio '94. Magistrelli Immobiliare 920.6302.
CROCETTA via Marco Polo in elegante casa del 1958 con termo ascensore ampio alloggio di mq 130. G.S.I. 397.1767.

CROCETTA
via Pastrengo [illegible] liberi in casa d'epoca ingresso 2/5 camere cucina bagno. Gabetti vende. Tel. 57.67.

DE MARTINI IMMOBILI 531.005 libero via Trana stabile signorile recente mq 55 per abilitazione ufficio.
DE MARTINI IMMOBILI 531.005 strada del Lionetto in palazzina recente signorile mq 85 ottimo reddito.
EDILCASE A via Monginevro consegna autunno '94 appartamenti di: soggiorno cucina 2 camere servizio lavanderia box auto. Possibilità mutuo fino al 50%. Tel. 561.3535.
EDILCASE B via Madama Cristina in stabile riattato nelle parti comuni appartamenti di: 2/3/4 camere. Da L. 47 milioni. Mutuo e dilazioni. Tel. 561.3535.
EDILCASE C via Bardonecchia 123 appartamenti anche liberi di 1/2 camere tinello cucinino e servizi. Tel. 561.3535.
EDILCASE D via Borgomanero (Tesoriera) in stabile recente appartamenti anche liberi di 1/2/3 camere cucina e bagno. Mutuo e dilazioni. Tel. 561.3535.
EDILCASE E corso Francia (Cascina Vica) in nuova costruzione appartamenti di: soggiorno 2/3 camere cucina doppi servizi box. Dilazioni. Tel. 561.3535.
EDILCASE F corso Belgio appartamenti nuovi signorili di: salone cucina 2/3 camere doppi servizi box auto. Possibilità mutuo e permute. Tel. 561.3535.
EDILCASE G corso Moncalieri palazzina in costruzione prestigiosi appartamenti di: salone cucina 3/4 camere doppi servizi box. Sottotetto tavernetta e giardino privato. Tel. 561.3535.
EUROFID 581.8777 A precollina Gran Madre prestigioso con portineria doppi ingressi salone 3 camere cucina biservizi lavanderia terrazzi box 2 auto.
EUROFID 581.8777 B Crocetta libero su corso prestigioso mq 140 salone 2 camere cucina doppi servizi.
EUROFID 581.8777 C Crocetta largo Orbassano piano alto panoramico prestigioso salone 3 camere sala pranzo cucina tripli servizi mq 220 box 2 auto.
EUROFID 581.8777 corso Brunelleschi adiacente recente salone 2 camere cucina biservizi più mansarda abitabile mq 80 con ingressi indipendenti.
EUROFID 581.8777 corso Grosseto adiacente piazza Rebaudengo ingresso soggiorno camera cucinino bagno ristrutturato L. 148 milioni dilazioni.
EUROFID 581.8777 corso Matteotti adiacente luminoso signorile con portineria ingresso 4 camere cucina biservizi.
EUROFID 581.8777 Crocetta corso Montevecchio prestigioso con portineria salone 4 camere cucina biservizi.
EUROFID 581.8777 largo Regio Parco adiacente signorile recente saloncino 2 camere tinello cucinino biservizi.
EUROFID 581.8777 via Cibrario libero ingresso 2 camere tinello cucinino bagno L. 180 milioni.
EUROFID 581.8777 via Luini/piazza Mattirolo luminoso ingresso camera tinello cucinino bagno cantina.
EZIO BERRA 549.330 Duchessa Jolanda epoca piano alto 210 mq ristrutturato signorile possibilità box.
EZIO BERRA 549.330 via La Thuile in palazzina con giardino ristrutturato nuovo 100 mq più tavernetta L. 340 milioni.

(continua)

SE HAI BISOGNO DI SOLDI
FID
TI APRE LA PORTA SUBITO!
La prima società specializzata per finanziamenti su auto: basta portare il libretto della vostra automobile (anche se ipotecata), per ottenere subito un prestito.
MUTUI IMMEDIATI SU PROPRIETA' IMMOBILIARI
Via Cernaia, 18 - TORINO
Tel. 011 5628995 (3 linee)

Polemico rientro dell'ambasciatore Augelli: con il blitz ci inimichiamo metà del Paese

Somalia, l'inviato italiano contro l'Onu

Anche la Folgore dà la caccia al fuggiasco Aidid
Il generale Canino: è l'operazione Vispa Teresa

ROMA. Lascia una Somalia in fiamme, l'ambasciatore italiano Enrico Augelli, in evidente polemica con chi ha scelto la via delle armi. Il generale Aidid oggi è «wanted» a Mogadiscio. E ora che la parola è passata ai militari, l'ultimo diplomatico europeo presente a Mogadiscio rientra. Ufficialmente, Augelli torna a Roma per «consultazioni». Ma del tenore delle sue dichiarazioni, l'inviato della Farnesina appare il principale sconfitto di questi giorni. «Quando la parola passa alle armi - ha dichiarato a Mogadiscio - la sfera di azione dei diplomatici si riduce drasticamente».

Enrico Augelli, inviato in Somalia dall'ex ministro Emilio Colombo, in questi mesi si è proposto come uomo del dialogo. E non ha cambiato idea. «Da parte italiana - ha detto - è stato suggerito all'Unosom di riflettere bene sulla decisione di arrestare Aidid prima di averne accertato le specifiche responsabilità». Il pericolo, intravisto da Augelli, è il precipitare di un delicato equilibrio. «Un provvedimento restrittivo poteva essere interpretato dal clan degli Habr Gidir come una sfida all'intero clan e un tentativo di ridimensionarne il ruolo rispetto agli altri clan».

Lui, Augelli, aveva difeso l'idea della più stretta neutralità. Mentre in Somalia, «che lo si voglia o no, l'intervento dell'Onu è interpretato come appoggio della comunità internazionale a una delle due alleanze. La politica delle neutralità rischia di inimicarsele entrambe». L'azione militare, dunque, secondo Augelli, «ha rotto certi equilibri politico-militari». E questo risultato lo sorprende: «Era prevedibile. Anzi, era già previsto che l'intervento militare avrebbe avuto effetti dirompenti sulla nostra politica in Somalia».

Proprio ieri, in effetti, il clan capeggiato da Ali Mahdi ha dimostrato la sua soddisfazione per le disgrazie del concorrente. «Aidid - ha detto Alì Mahdi - è l'unico ostacolo alla pace in Somalia. E' qui a Mogadiscio, senz'altro. E' indebolito. Se lo prendono e lo arrestano, la pace torna automaticamente». Il nemico di Aidid esalta il ruolo degli Usa. Critica l'Italia, invece: «Sbaglia se non vuole partecipare alle operazioni militari, perché questa è l'unica strada per la pace».

Ce l'ha con i ministri italiani, Mahdi. «Abbiamo fatto presente al ministro della Difesa che era necessario impegnare i soldati nelle azioni militari». E critica il diplomatico che va via. «Augelli ha informato esattamente della situazione in Somalia».

Ieri, una nuova manifestazione popolare pro-Aidid ha attraversato Mogadiscio. Qualche migliaio di suoi sostenitori, con cartelli di ispirazione nazionalistica e religiosa, hanno scandito slogan contro Bill Clinton. Il pericolo di sbilanciarsi a favore di una sola fazione, comunque, è ben presente anche tra i militari. Gli italiani, dunque, nei prossimi giorni, forse già domani, distruggeranno un arsenale di armi del Snf (fronte nazionale somalo) che fa riferimento ad Ali Mahdi.

La cattura di Aidid, però, resta l'obiettivo preminente. Ed è quasi iniziata una «gara» tra contingenti. «L'ordine è generalizzato - ha spiegato ieri il generale Goffredo Canino, capo di stato maggiore dell'Esercito - ossia affidato a tutte le forze impegnate nell'operazione. Finirà con il prender Aidid, ammesso che sia davvero in Somalia, chi è in grado di ottenere più informazioni oppure chi avrà più fortuna».

Gli italiani, secondo il generale, in questa operazione sarebbero favoriti dal controllo del territorio interno, verso l'Etiopia, dove domina il clan del generale. «Diciamo che anche noi potremmo avere una buona probabilità». Questa «sfida» in qualche modo diverte il generale e dice al generale Loi: «Vi suggerisco un nome all'operazione: "Vispa Teresa". Buon lavoro. Vi auguro di acchiappare le "farfalle" che cercate».

Francesco Grignetti

Il manifesto di ricerca del generale Aidid e dei suoi uomini Sopra, il generale Goffredo Canino

Manifestanti con i ritratti del generale Aidid e di Saddam (FOTO REUTER)

Ali Mahdi si rallegra delle disgrazie del rivale
«Il generale era l'unico ostacolo alla pace
Se lo prendono e lo arrestano tornerà subito la calma»

Nel Sudan

Carneficina di cristiani

PARIGI. Notizie di massacri nel Sudan, Paese dove è in corso da anni una guerra ancora più cruenta che in Somalia, giungono da Parigi tramite le dichiarazioni del cinereporter Hugo d'Aybaury raccolte da «Libération».

Di ritorno dalla regione dei monti Nouba, abitati da un milione di neri cristiano-animisti in lotta contro il regime islamico del Nord, il documentarista racconta della strage di ben seimila persone avvenuta alla vigilia di Natale nel villaggio di Heiban, ordinata a freddo dall'alto commissario (governativo) di Kordofan per dare una lezione alle tribù della zona, tutte simpatizzanti dei guerriglieri ribelli.

Questa specifica strage è l'unica riferita da d'Aybaury ma solo quella, fra le tante, sulla quale è riuscito a raccogliere i dati più precisi.

In un viaggio di tre settimane durante le quali ha percorso a piedi oltre duecento chilometri fra le montagne, il cinereporter ha avuto notizia di almeno novanta eccidi di varia entità.

Difficile fare un preciso bilancio complessivo ma i villaggi attaccati avevano una popolazione (non necessariamente tutta sterminata in ogni singolo caso) che andava dai settecento abitanti di Timbera ai 10 mila di Omdureen.

In tutti questi casi lo scopo delle forze armate governative era di intimidire la popolazione locale perché smetta di sostenere l'Spla di John Garang, in lotta contro il governo di Khartum che ha abbandonato lo stato laico per scegliere l'islamizzazione integrale e pretende di imporre la Sharia, la legge islamica, anche al Sud che le è completamente estraneo per ragioni religiose, storiche e culturali.

Un altro obiettivo del governo, secondo Hugo d'Aybaury, consiste nell'impadronirsi delle potenzialità produttive agricole dei monti Nouba, dove negli anni scorsi la Banca mondiale e la Comunità europea hanno fatto investimenti in infrastrutture e macchinari. Nel Paese ridotto alla fame da una guerra interminabile quanto assurda, al governo di Khartum questa sembra l'unica via per recuperare un po' di autosufficienza alimentare.

Il risultato di questi attacchi sistematici, però è solo quello di compromettere il lavoro dei tecnici stranieri per cui al momento, denuncia d'Aybaury su «Libération», in buona parte di questa regione potenzialmente fertile «la situazione alimentare è terribile». **[e. st.]**

REPORTAGE

TRA I SOMALI D'ITALIA

«Per noi profughi parole ma poca solidarietà»

«Le truppe straniere che massacrano la nostra gente se ne vadano»

ROMA

«Io venivo spesso in Italia. Andavo in alberghi belli, buoni ristoranti. Avevo una farmacia a Mogadiscio e viaggiavo spesso per acquistare medicinali, visitare industrie farmaceutiche. Ora la farmacia è bruciata, la mia casa distrutta, le macchine che avevo sono sparite. Tutta la mia famiglia è scappata. Chi in Kenya, chi nello Yemen. Io sono stata l'ultima ad andare via. Aspettavo. Aspettavo che le cose migliorassero. Poi ho capito che era inutile e due mesi fa sono partita. Pensavo: siamo stati una colonia italiana, siamo sempre stati amici, ci sono state tante parole di solidarietà. E invece l'Italia non ci dà niente. E noi ci siamo stancati di parole. Sì, facciamo manifestini, sit in, assemblee cittadine. Ma lo facciamo solo per non perdere la speranza».

Inda è una somala di trent'anni, una bellissima dentatura, gran sorriso, la pelle rovinata. La sua casa adesso è una chiesa sconsacrata, sul lungomare Toscanelli di Ostia, dove due mesi fa i ragazzi di un centro sociale, «Spazio Kamino», insieme con somali, immigrati dal Pakistan e dalla Costa d'Avorio, hanno occupato una vecchia colonia estiva, la «Vittorio Emanuele III». Inda ha partecipato all'occupazione e, fino a pochi giorni fa, era l'unica donna. Dormiva con gli uomini nella chiesa tutta marmi bianchi e neri, sotto gli affreschi che corrono in alto fino alla volta dell'abside. «Per noi musulmani è uno scandalo, questa promiscuità. Ma la legge ignora la mancanza di possibili alternative» spiega, senza sensi di colpa. Si toglie il bel turbante che le avvolge il capo. Saluta le altre tre donne che da qualche settimana sono arrivate nell'ex colonia, tutte con problemi di casa e di lavoro, e spiega ai responsabili della comunità il senso della giornata: contatti con la Caritas per coordinare i pasti, raccolta di materassi e reti, lista dei turni di lavoro cui tutti devono partecipare. I locali occupati vanno dalla cappella al seminterrato, che è vastissimo, senza vetri e finestre, con immondizie accumulatesi negli anni. Si restaurano alcune stanze. E fanno portelloni di sicurezza, per proteggersi dal rischio di attacchi: i naziskin hanno già fatto varie incursioni gettando contro l'edificio bottiglie, spranghe. «Un attacco che ci aspettiamo da una notte all'altra», dicono i somali, che del gruppo sono la maggioranza. Nessuno può sottrarsi al proprio turno. Chi non lo fa, viene espulso. Già cinque persone sono dovuti andare. In due mesi altri tre sono invece andati via felicemente: un piccolo campionario appena di quel flusso che da mesi fa ripartire la grande massa dei somali che erano arrivati in Italia e poi, delusi per la mancanza di servizi di accoglienza, si sono diretti verso Paesi più ospitali, Svizzera, Olanda, Svezia, persino Finlandia. «Quelli che sono partiti per primi, hanno trovato casa, lavoro, assistenza legale e sanitaria, ci telefonano e richiamano parenti e amici», racconta Genesio, un somalo di Roma da sei mesi, con la moglie distrutta di Mogadiscio, la gran voglia di ritornare, moglie, un figlio, genitori e suoceri che attendono lui o una chiamata. «Ma io non ho niente da offrirgli. Non ho lavoro. Non ho casa. Veramente da loro non ho più ricevuto neanche una lettera. Non so neanche se siano vivi», aggiunge.

La guerra che devasta le loro famiglie e il loro Paese è una presenza impellente. Tutti hanno lì parenti presi dal fuoco della guerra, attanagliati dalla fame e dalla paura. Maria, 32 anni, ha la storia più atroce: nel settembre del '91 ha perso in un bombardamento due figli bambini, e non ha più avuto notizie del marito e di altri due figli. Said, «il santone» per la sua intensa religiosità, è il più amareggiato: per 10 anni ha lavorato in Italia come operaio, era iscritto alla Cgil e al pci, poi - quando in Somalia sembrava che stesse per decollare la democrazia - è tornato a casa. E' laureato, nel suo Paese era direttore di un distretto sanitario. La guerra lo ha costretto a ripartire. Qui non ha trovato più né il pci né lavoro. Sotto la volta della chiesa ogni notte, alle 3, cerca consolazione nella preghiera.

Nessuno di loro vuole schierarsi a favore del generale Aidid e delle truppe Onu. «Ci interessa la pace. Vorremmo tornare a casa», dicono le donne. Le frantumazioni della comunità somala che si respirano a Roma, qui sembrano tenute lontane dall'impellenza dei bisogni primari. «Senza Aidid non tornerà mai la calma, neanche se mandassero tutti i soldati del mondo. Tutte le truppe straniere che massacrano il nostro popolo se ne devono andare», dice un nazionalista somalo, Ersi Osman, seduto sui gradini di piazza Esedra, di fronte al bar Picarozzi dove tutti i pomeriggi si ritrovano gli «intellettuali» esuli, aderenti al Somalian National Army. «Aidid è un criminale e va catturato ad ogni costo. La forza multinazionale doveva disarmare subito le 15 fazioni in lotta, non aspettare sei mesi», ribatte Fatima Hagi Yassin, presidente della Comunità Somala.

Liliana

LA FARNESINA

«Solo fantasie dalla Aidid»

ROMA. La Farnesina definisce «del tutto fantastiche» le dichiarazioni della figlia del generale Aidid un presunto rientro di Siad Barre a Mogadiscio e l'aiuto italiano. Il nostro ministero degli Esteri fa sapere che l'ultraottantenne dittatore somalo risulta ricoverato in gravi condizioni in un ospedale nigeriano.

Anche in molti altri punti, continua la Farnesina, le dichiarazioni della signora Fadema Aidid vengono definite prive del tutto di fondamento: «Ad esempio quando ella parla di una "protezione di Roma" a favore del migiurtino Mohammed Abshir Mussa, che risulta stare a Gibuti e non su una nave al largo delle coste somale; di pressioni italiane sull'Onu per accelerare le operazioni militari; e infine di un inesistente rapporto segreto italiano all'Onu sulla consistenza numerica degli Haber Ghidir, l'etnia del generale Aidid». [AdnKronos]

JUGOSLAVIA

«Negli impianti di Tuzla abbiamo veleni sufficienti per distruggere ogni forma di vita». La Krajna vota l'unione a Belgrado

I musulmani di Bosnia: apocalisse chimica per l'Europa

La minaccia via fax alle Nazioni Unite per porre fine all'assedio serbo di Gorazde

SARAJEVO. I musulmani bosniaci dell'enclave di Tuzla hanno minacciato ieri di distruggere con armi chimiche «ogni forma di vita nella quasi totalità dell'Europa», se i serbi non porranno fine all'assedio di Gorazde entro stamattina. La notizia è stata resa nota da Radio Sarajevo.

Un responsabile militare di Tuzla, secondo l'emittente controllata dai musulmani, ha inviato un fax al Consiglio di Sicurezza dell'Onu in cui si sostiene che «è stato messo a punto un piano e sono stati approntati sufficienti quantitativi di cloro e di altre sostanze chimiche per annientare ogni forma di vita in Europa».

Tuzla, una delle sei «zone protette», è un centro industriale della Bosnia settentrionale ed è sede di un importante complesso chimico dove possono essere immagazzinati notevoli quantitativi di cloro. Recentemente, alcune organizzazioni ambientaliste avevano sostenuto che l'impianto - nel caso di un incidente - potrebbe costituire una minaccia per tutto il bacino del Mediterraneo.

Il fax inviato all'Onu - secondo Radio Sarajevo - reca la firma di Hazim Sadic, il comandante del secondo corpo d'armata bosniaco. «Non possiamo comprendere l'ipocrisia e la scarsa sensibilità verso la sofferenza e il genocidio - afferma il testo -, in particolare nelle regioni che voi stessi avete proclamato "zone protette"».

Sadic aggiunge che entro le 8 di stamattina «un numero significativo di Caschi Blu dell'Onu deve entrare a Gorazde assieme a convogli di aiuti umanitari per la sua popolazione». «Dopo la scadenza dell'ultimatum - aggiunge - faremo ricorso ai rimedi più estremi per porre fine alla nostra e alla vostra sofferenza».

Centinaia di persone sono rimaste uccise negli ultimi giorni, nel corso dell'offensiva serba attorno a Gorazde, dove sono concentrati 70 mila profughi. Anche ieri le artiglierie serbo-bosniache hanno martellato l'enclave musulmana. Un osservatore militare norvegese dell'Onu è rimasto ferito, mentre altri quattro Caschi Blu (di nazionalità spagnola) sono dispersi: il loro veicolo blindato è precipitato nel fiume Neva.

Il presidente bosniaco Izetbegovic e a destra il corteo che a Belgrado ha chiesto la liberazione di Draskovic (FOTO REUTER)

E intanto, decine di migliaia di serbi della Krajina di Knin - il territorio della Croazia centro-meridionale dove è stata unilateralmente proclamata la Repubblica indipendente - si sono recati ieri alle urne per decidere in un referendum se unirsi alla cosiddetta «Repubblica serba di Bosnia», mentre il primo ministro croato Nikica Valentic ha escluso ogni intervento militare dell'esercito croato e la città dalmata di Zara, a circa 15 chilometri dal territorio occupato dai serbi, è stata colpita dall'artiglieria.

Gli osservatori sono sicuri che il risultato del referendum, che continuerà anche oggi, sarà ad ampia maggioranza per l'unificazione del territorio con la regione serba della Bosnia Nord-orientale.

Sono gli scontri continuano: a Sarajevo un portavoce dell'Onu ha riferito che, nonostante la tregua entrata in vigore l'altro ieri, almeno una ventina di persone sono rimaste ferite nel fuoco dei cecchini.

Sempre ieri, Radio Croazia ha segnalato violenti combattimenti tra croati e musulmani a Kiseljak e Novi Travnik, nella Bosnia centrale, nei quali sarebbero rimaste uccise 13 persone e altre 40 ferite.

I disordini sconvolgono anche Belgrado, dove 10 mila persone hanno sfidato il divieto della polizia e sono scese in piazza per chiedere la liberazione del leader dell'opposizione Vuk Draskovic e le dimissioni del presidente serbo Slobodan Milosevic.

Il ministro degli Esteri della Federazione jugoslava, Vladislav Jovanovic, intanto, ha affermato che il piano per la Bosnia che sta per essere proposto ai serbi e croati non prevede lo smembramento dell'ex Repubblica jugoslava. Secondo Jovanovic, la Bosnia Erzegovina «sarà una confederazione e una federazione di tre regioni, salvo modifiche alle frontiere». **[e. st.]**

IL CASO

LA MORTE DELL'EROE DI PRAGA '68

Due indagini indipendenti denunciano gravi omissioni da parte di polizia e giudici

«Riaprite l'inchiesta su Dubcek Non fu incidente ma omicidio»

BUDAPEST

ALEXANDER Dubcek, l'ex segretario del partito comunista cecoslovacco, eroe della «Primavera di Praga» nel '68, morto il 7 novembre scorso in seguito [redacted] un misterioso incidente stradale avvenuto due mesi prima, sarebbe [redacted] assassinato. [redacted] voce circolava [redacted] mesi a Bratisla[redacted], capitale della neonata Slovacchia, ma ora ha preso contorni precisi, la avallano decine [redacted] indizi raccolti (indipendentemente) [redacted] storico slovacco democristiano, Kalman Janics, e da un avvocato del partito socialdemocratico, Liboslav Leksa.

Dubcek stesso, che [redacted] cosciente durante quasi tutti i 70 giorni intercorsi tra l'«incidente» (così scrivono usando le virgolette i giornali slovacchi) [redacted] la [redacted] morte, [redacted] manifestato dubbi [redacted] sospetti: al figlio Pavel, medico, [redacted] allo stesso presidente della Repubblica ceca, Vaclav Havel, [redacted] amico e compagno di lotta in «Charta 77», che lo visitò al capezzale. «Due sconosciute automobili nere del tipo 613 ci hanno seguito costantemente ad alta velocità e [redacted] distanza ravvicinata» aveva raccontato Dubcek, aggiungendo che durante il viaggio il suo autista Jan Reznik gli aveva [redacted] caffè». Due circostanze apparse strane alla vittima, sulle quali [redacted] si è mai indagato, afferma il dottor Janics, intervistato nella sua [redacted] di Galanta, presso Bratislava, dal quotidiano conservato[redacted] ungherese «Magyar Nemzet».

Con paziente lavoro di ricerca, Kalman Janics ha raccolto 40 indizi che inducono a sospettare che Dubcek [redacted] ucciso. I più probanti: il ferito Alexander Dubcek giaceva, dopo la sbandata della sua Bmw sull'asfalto bagnato, più di 15 [redacted] «davanti» [redacted] macchina, le cui portiere erano tutte chiuse e i cui vetri, salvo quello posteriore, erano intatti. «Escludo categoricamente che [redacted] sola porta della macchina possa [redacted] aperta» ha detto al giornale «Nerodna Obroda» l'ingegner Preschke, della Bmw di Monaco di Baviera, al quale è stato vietato di fare [redacted] perizia tecnica sulla vettura. La quale macchina non è stata fotografata sul luogo dell'incidente ed è scomparsa per alcuni mesi. E [redacted] la valigetta in cui Alexander Dubcek aveva documenti di accusa al Kgb sovietico circa gli avvenimenti praghe[redacted] del '68 (documenti che l'ex segretario del partito comunista avrebbe dovuto portare a Mosca pochi giorni dopo) [redacted] stata riconsegnata alla famiglia vuotata delle carte compromettenti, mai più ritrovate.

Sparita l'automobile, spariti i documenti, scomparsi due dei tre testimoni accorsi subito dopo l'incidente (il [redacted] ha fatto [redacted] deposizione timorosa) gli inquirenti non hanno [redacted] interrogato Dubcek finché [redacted] cosciente [redacted] si [redacted] rifiutati perfino [redacted] sentire le persone che lo avevano avvicinato in ospedale, tra cui il figlio medico e il presidente ceco Vaclav Havel. C'è poi un altro mistero che fa pensare a [redacted] possibile manomis[redacted] della Bmw. La mattina prima [redacted] viaggio fatale l'autista Jan Reznik, benemerito del partito, scomparve per un'ora - dalle 6 alle 7 - con la vettura [redacted] si è sempre rifiutato di dire dove fosse stato.

Una riapertura del processo all'autista Jan Reznik, [redacted] cui condanna a un [redacted] di reclusione [redacted] confermata da un tribunale militare ceco, viene chiesta dall'avvocato Liboslav Leksa, i cui sospetti [redacted] assassinio si basano [redacted] elementi completamente diversi. Indiziato è - secondo quanto ha detto al settimanale «The European» - lo stesso autista Jan Reznik, rimasto quasi incolume, noto per la sua guida pessima e spericolata. Tanto rischiosa che l'ex vice ministro degli Esteri cecoslovacco Rudolpk Fiskus, attuale ambasciatore slovacco [redacted] Vienna, lo rifiutò perché «pericoloso», tanto che lo aveva «fatto tremare di paura». Secondo Leksa questo «autista pericoloso» sarebbe stato destinato appositamente [redacted] Dubcek dai servizi segreti cecoslovacchi.

Tanto lo storico Janics quanto l'avvocato Leksa chiedono la riapertura dell'inchiesta sulla morte di Dubcek, e ambedue si domandano «cui prodest?», a chi serviva. Secondo il giornale ungherese «Magyar Nemzet», siccome Dubcek [redacted] l'unico politico slovacco di rango internazionale che [redacted] opponeva alla divisione della Cecoslovacchia, i motivi [redacted] morte sono da trovare in questa direzione» (cioè tra i separatisti slovacchi). Secondo «The European» [redacted] «le autorità slovacche desiderano mettere [redacted] pietra sulla vicenda, per il futuro delle buone relazioni tra la Slovacchia [redacted] la Repubblica ceca» (facendo insomma sospettare di quest'ultima).

A Bratislava la popolazione [redacted] i giornali continuano a dubitare [redacted] chiedono chiarezza.

Tito Sansa

Non si fece luce sulle due auto nere che seguivano la sua su un caffè non richiesto e [redacted] valigia sparita

Lo scomparso leader della Primavera di Praga e [redacted] auto dopo l'incidente

[redacted]

«Aveva una paura maniacale, le guardie stavano sulla porta della camera da letto»

Beria il mostro, terrorizzato dalle donne

La sua ultima amante sta scrivendo un libro di memorie

Beria: aveva paura delle sue donne. Le guardie del corpo stavano sulla porta della camera da letto durante gli incontri

MOSCA
DAL NOSTRO CORRISPONDENTE

Sono appassiti i fiori sulla Kacialova. La pietà anonima [redacted] durata solo qualche giorno sul bordo di quella fossa scoperta casualmente accanto alla casa di Lavrentij Beria dove due mesi fa sono spuntati i resti di alcune donne. Per una settimana due vecchiette hanno portato fiori lasciando un messaggio [redacted] a mano: «Passante fermati: qui ci sono dei morti...». Poi il ventre di Mosca ha inghiottito anche quella misteriosa pietà: assi [redacted] legno coprono ora quel piccolo cimitero, i fiori appassiti [redacted] stati buttati in fondo, nessuno si ferma più.

Resta [redacted] mito del potentissimo capo della polizia staliniana, [redacted]la sua auto nera che girava le [redacted] della capitale per ghermire giovani donne da portare in quella casa-fortezza sulla via Kacialova. Rimane il sinistro mistero sulla fine di molte di quelle ragazze entrare dal portone della casa [redacted] mai più uscite. Nina Vassilevna Alekseeva [redacted] settantun anni ha deciso di raccontare. Ha messo insieme i fogli del diario della sua relazione con Beria du[redacted] un anno e mezzo, dal '52 fi[redacted] all'arresto e alla fucilazione dell'ombra di Stalin caduto in disgrazia dopo la morte [redacted] capo. Nina Vassilevna delle [redacted] memorie farà un libro. Ieri, al quotidiano Trud ha raccontato pezzi della sua storia.

«Tutto è cominciato da una telefonata...». La donna nel 1945 era sposata [redacted] un c[redacted] dipartimento della polizia politica, un dipendente di Beria, il colonnello Ivan Andrevich Rebrov. Un giorno per strada Nina venne avvicinata dalla solita auto [redacted]. «Un amico, Kolja, mi aveva avvertito che Beria voleva conoscermi. Tutti sapevano che [redacted] passioni [redacted] le donne».

Al colonnello dell'auto nera Nina disse che stava aspettando suo marito. Pochi giorni dopo il marito fu arrestato: «Ancora oggi [redacted] che fine abbia fatto». Nina fuggì da Mosca a Kaliningrad. Ma Beria [redacted] si scordò di lei. Sette anni dopo, nel '52, quando era già risposata con il colonnello Dmitrij Alekseev, tornò l'auto nera con lo [redacted] colonnello di allora: «Lavrentij Pavlovic la vuole vedere: [redacted] spaventi, [redacted] le farà del male». Ni[redacted] dice ora che sperava [redacted] sapere qualcosa sulla fine del primo marito.

Ecco il racconto dell'incontro, dal diario di Nina Nadreevna: «Apparve Beria. "Ha aspettato a lungo? [redacted] felice di vederla, cara. Ho sognato [redacted] lei per [redacted] Ma il destino ci ha fatto incontrare di nuovo"». [redacted] da pranzo c'era [redacted] tavolo colmo di piatti. Al centro luccicavano le etichette dorate di due bottiglie. Guardavo impaurita tutto questo [redacted] sapere [redacted] dire. Lui cercò di calmarmi: «Perché non dice niente? Non si preoccupi. Vuole un po' di selvaggina arrosto? Ho un fagiano, è stato ucciso poco fa. Il [redacted] viene dalle cantine di Novorossijsk, [redacted] dei tempi dello zar, lo beveva Nicola... Spero che lei non [redacted] una signorina di provincia e passeremo bene il tempo insieme».

Nina [redacted] dettagli, come il bagno di Beria: «Vidi asciugamani bianchissimi. [redacted] alla stanza c'era un lungo tavolo coperto [redacted] un lenzuolo. Sopra c'era [redacted] grande lampadario col paralume [redacted] ferro». Beria [redacted] timore delle donne che incontrava: «Una paura maniacale. Anche fuori della camera da letto sentivo i passi delle guardie e durante le [redacted] non riuscivo a sbarazzarmi della sensazione di [redacted] osservata da dietro le ten[redacted]. Un giorno gli dissi che questo mi dava fastidio. Lui non [redacted] dettagli. Disse solo che non era affare mio».

Un giorno Beria portò Nina al[redacted] dacia [redacted] Kuntzevo dove c'era Stalin: «Io credevo, [redacted] tutti, nei suoi poteri sovrumani, nella sua forza ipnotica. Mi stupii molto a vederlo da vicino, così diverso dalle fotografie: [redacted] un vecchio gobbo con i segni del vaiolo sulla faccia». E Beria? Al fondo Nina sembra comprenderlo: «In un anno e mezzo è sempre rimasto per [redacted] uno sconosciuto. Non pensate che voglia difenderlo, ma mi ha raccontato infanzia e giovinezza difficili. La povertà spesso rende le persone crudeli, insegna ad adattarsi [redacted] tutto, deforma le idee sulla morale». Anche delle vittime.

Cesare [redacted]

Una tedesca di 29 anni e il figlio di 2 sono morti nell'incendio della loro casa a Berlino

Germania, un altro weekend di roghi

Le due vittime abitavano sopra un ristorante curdo
La polizia non si sbilancia ma non esclude l'attentato

DAL NOSTRO CORRISPONDENTE

Una donna tedesca di ventinove anni e il [illegible] bambino di due sono morti intossicati dai fumi [illegible] un incendio che ha semidistrutto la loro casa: abitavano sopra un ristorante curdo, a Berlino; qualche giorno fa sulla facciata era stata tracciata una croce uncinata. Nello stesso edificio vivevano anche alcuni stranieri: e nel quartiere, Kreuzberg, i turchi sono migliaia. La polizia non esclude un attentato, anche se potrebbe trattarsi di [illegible] tragico incidente e la presenza del ristorante curdo potrebbe essere soltanto una coincidenza. [illegible] in un Paese ancora segnato dalle cinque vittime [illegible] Solingen e dal [illegible] contagio è di nuovo ansia. Da tre settimane è riesplosa la paura dei [illegible]hi criminali, è tornata l'angoscia di dover contare altre vittime della furia xenofoba, di ragazzi sbandati o intossicati da quel «clima di estremismo radicale» che lo stesso presidente federale Richard von Weizsaecker ha denunciato con durezza.

L'incendio di Berlino del resto non è stato l'unico a provocare allarme ieri, anche se è stato [illegible] solo a far vittime: sicuramente doloso è quello che a Kiel, nello Schleswig-Holstein, ha danneggiato un ostello per Asylanten abitato da diciotto persone, provocando due feriti leggeri, un egiziano e [illegible] bosniaco. Nell'ingresso sono state trovate tracce [illegible] [illegible] liquido infiammabile, secondo la tecnica sperimentata a Solingen: i focolai erano tre. Anche un'auto parcheggiata di fronte all'ostello è stata semidistrutta dalle fiamme. A Ruesselsheim, vicino a Francoforte, un altro incendio criminale ha danneggiato un ostello per stranieri ancora in costruzione, che presto avrebbe dovuto accogliere una cinquantina di persone: anche qui sono state scoperte tracce di benzina, anche qui probabilmente si voleva una strage.

Fuochi piccoli e grandi, indizi di un malessere che torna a esplodere [illegible] ondata, e che [illegible]schia di influenzare comportamenti criminali [illegible] motivazioni xenofobe, [illegible] [illegible] recenti hanno mostrato. Fiamme che accompagnano un dibattito sempre più vivace sulla «doppia nazionalità» e il doppio passaporto agli immmigrati, sollecitati anche ieri dal presidente turco Suleyman Demirel in quanto strumento di migliore integrazione; e appoggiati, se[illegible] un recentissimo sondaggio, dal 63 per cento dei tedeschi. Ma soprattutto fiamme che allungano un elenco già fitto di aggressioni a sfondo [illegible]fobo: secondo fonti dei servizi interni [illegible] ieri dal *Berliner Zeitung*, [illegible] rogo di Solingen non ha placato l'ondata di violenza razzista. L'ha esaltata, anzi, anche se non [illegible] [illegible] state altre stragi, forse soltanto per un caso fortunato: nelle due settimane che hanno seguito l'attentato ci sono stati 28 incendi criminali, in tutta la Germania. Nelle due settimane che l'avevano preceduto, [illegible] stati soltanto otto. Dall'inizio dell'anno, inoltre, [illegible] [illegible] con provata o presunta motivazione di estrema destra» - in sostanza gli attentati a sfondo xenofobo e razzista - [illegible] state 641. Nello stesso periodo dell'anno [illegible] erano state [illegible] [illegible]: 747, [illegible] delle quali «specificamente antisemite»; ma l'inferno sarebbe [illegible]uto più tardi, in autunno, [illegible] la strage di Moelln (tre donne turche bruciate vive) e un'ondata di attentati, di incendi e [illegible] aggressioni quotidiane o quasi.

Sono i frutti del «clima estre[illegible] denunciato da Von Weizsaecker. Lo stesso che [illegible] presidente del «Consiglio centrale ebraico», Ignatz Bubis, ha lamentato ieri: «L'aperto antisemitismo in terra tedesca non è più un tabù, ma una parte integrante della crescente xenofobia che si riscontra nel Paese», ha detto parlando al Forum degli studenti europei riunito a Heidelberg [illegible] dedicato all'«Antisemitismo in Europa». «Sebbene un vero [illegible] proprio antisemitismo non sia [illegible] aumento, un numero sempre più grande di persone negli ultimi due anni ha espresso in maniera aperta la propria ostilità nei confronti degli ebrei». Presto, forse, si muoverà anche l'Onu: mentre il cancelliere Kohl si appresta a presentare un nuovo pacchetto di misure contro la violenza e l'estremismo - martedì prossimo, probabilmente - Amnesty International ha chiesto alle Nazioni Unite l'invio in Germania di [illegible] osservatore.

Emanuele Novazio

A Kiel appiccano il fuoco [illegible] un ostello per stranieri
Due profughi feriti
Fiamme xenofobe anche nella zona di Francoforte

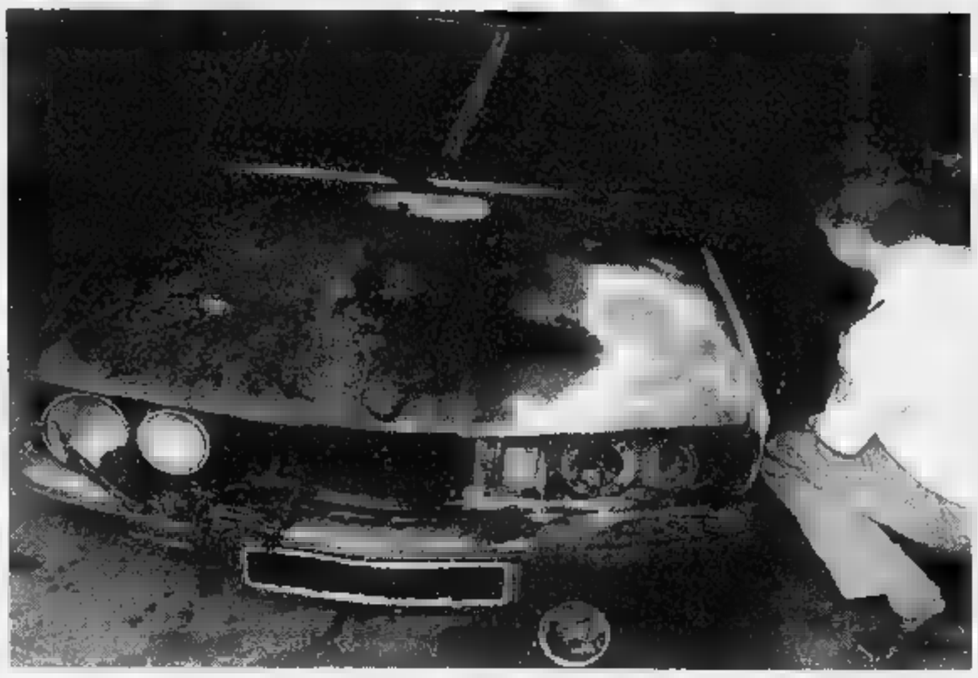

Un ufficiale della polizia di Kiel esamina [illegible] bruciata nella strada davanti alla casa dove sono morte la donna tedesca e il [illegible] bambino

DAL MONDO

Parigi, 20 [illegible] contro la legge sugli stranieri

PARIGI. In tutta la Francia manifestazioni di protesta hanno accolto ieri l'approvazione della nuova restrittiva legge sull'immigrazione, passata all'Assemblea Nazionale. Ora la legge deve essere discussa dal Senato. Nel centro della capitale [illegible] [illegible]rteo [illegible] protesta hanno partecipato ventimila persone. [Agi-Efe]

Un [illegible] nel giallo dell'ombrello bulgaro

LONDRA. Un italiano [illegible] 47 anni, di cui non viene reso noto il nome, è sospettato dagli investigatori britannici e dal controspionaggio danese di [illegible] partecipato all'operazione che nel 1978 si concluse con l'assassinio, a Londra, con la punta avvelenata [illegible] un ombrello, [illegible] scrittore dissidente bulgaro Georgi Markov. [Ansa]

Rifiutano la leva nei [illegible]ri: a[illegible]

GERUSALEMME. Due riservisti dell'esercito israeliano [illegible] stati arrestati [illegible] per aver rifiutato [illegible] servire nei Territori palestinesi occupati. Yanai Levo, paracadutista, dovrà [illegible]tare 26 giorni di prigione [illegible] un altro soldato, la cui identità non è stata resa nota, dovrà passare 14 giorni in isolamento. Dall'inizio dell'Intifada, nel dicembre del 1987, 181 soldati israeliani sono stati condannati per lo stesso motivo. [Ansa-Afp]

Egitto, un poliziotto [illegible] dagli islamici

IL CAIRO. Un poliziotto e un integralista islamico sono morti [illegible] mattina in un'imboscata tesa dalle forze dell'ordine alla stazione ferroviaria di Assiut (a Sud del Cairo). Un altro terrorista [illegible] riuscito a fuggire. [Ansa]

I vescovi a Clinton: no [illegible] della mutua

WASHINGTON. I vescovi cattolici Usa hanno avvisato [illegible] Clinton: non includa l'aborto [illegible] i servizi compresi nella [illegible] riforma sanitaria. Così eviterà «un dibattito che spaccherebbe il Paese e metterebbe in pericolo [illegible] questione così importante come la riforma della sanità». [Ansa]

La madre di Gregory [illegible] il «divorzio»

WASHINGTON. Un anno fa la sentenza il giudice della Florida Thomas Kirk aveva [illegible]ces[illegible] ad un dodicenne, Gregory K., che viveva in affidamento, il «divorzio» dai genitori naturali. La madre biologica [illegible] Gregory si è ribellata e ieri ha presentato ricorso. [Ansa]

Il Salvador al [illegible] «Beatificate Romero»

ROMA. Già considerato [illegible] [illegible] quasi tutta l'America Latina, [illegible]. Oscar Arnulfo Romero potrebbe essere ufficialmente riconosciuto beato dalla Chiesa cattolica. A chiederne la beatificazione è l'episcopato del Salvador, [illegible] cui Romero [illegible] primate. Romero fu assassinato nel [illegible] del 1980 sull'altare. [Asca]

RUSSIA

Mosca, un proiettile rivela la vera natura di un «filetto» comprato in macelleria

Bistecca a sorpresa: era carne umana

Macabra scoperta durante il pranzo per la festa
L'ufficio di igiene avrebbe confermato il sospetto

MOSCA
DAL NOSTRO CORRISPONDENTE

Un piccolo proiettile deformato dentro quel [illegible] pezzo di filetto ha fatto giustamente venire dubbi alla signora che stava preparando il pranzo per [illegible] festa panrussa dell'indipendenza, giusto una settimana fa, [illegible] 12 giugno, giorno della ricorrenza contemporanea dell'elezione di Boris Eltsin alla presidenza e della dichiarazione di autonomia della Russia dall'Urss. In quella famiglia della capitale il giorno sarà ricordato anche come quello in cui avrebbero potuto diventare cannibali e, per fortuna, [illegible] [illegible] accaduto.

«Moscovkie Komsomoletz», quotidiano tutto-cronaca della capitale, ci ha informato ieri che quel pezzo di filetto [illegible] proiettile scoperto dall'anonima casalinga moscovita era un pezzo di carne umana. La polizia [illegible] conferma, il quotidiano è avaro di dettagli, [illegible] a Mosca, oggi, le [illegible] [illegible] in modo tale che anche questa notizia può essere presa per vera. D'altra parte da tempo circola la leggenda secondo cui gli spiedini che affumicano [illegible] la passeggiata domenicale dei moscoviti a parco Gorkij sono [illegible] anch'essi di carne umana. Si dice, qualcuno mangia, nessuno si stupisce.

Sarà forse perché le notizie sull'esistenza [illegible] cannibali volontari [illegible] sono rare sui giornali russi. Almeno una volta alla settimana si scopre un «mostro» che confessa dieci-quindiciventi omicidi seguiti allo stupro e invariabilmente seguiti da un macabro banchetto. Il capofila dei mostri resta il Chikatilo [illegible] Rostov sul Don che attende di essere giustiziato per aver mangiato pezzi delle [illegible] 52 vittime. Un po' per tutte le Russie [illegible] agito anche un uzbeko che aveva la cura di conservare in frigorifero brandelli delle sue vittime.

Diversa, [illegible] in un certo senso più spaventosa, la storia raccontata ieri dal «Moskovskie Komsomoletz». Protagonista [illegible] è un mostro, ma una normale famiglia moscovita di cui [illegible] giornale ci dice solo che abita [illegible] un quartiere Sud-Ovest della capitale. In vista della festa, la mamma ha comprato un bel pezzo di filetto in un negozio di Stato, l'ha [illegible] in frigorifero e sabato mattina si apprestava a prepararlo. Riferisce la cronaca, che il pezzo [illegible] presentava «molto fresco, [illegible] [illegible] po' strano». Un ritaglio è stato dato al [illegible] il quale, dopo averlo annusato, si sarebbe ritirato nel suo angolo con un sommesso gualto. L'istinto sconsigliava alla bestiola ciò che gli umani non sospetta[illegible] nemmeno.

E' stato a questo punto che la signora ha trovato conficcato nella carne un pezzo [illegible] metallo.

Una macelleria a Mosca: si parla [illegible] carne umana in vendita

Con il reperto in mano, s'è rivolta [illegible] marito che stava leggendo il giornale nel salotto [illegible] casa. L'uomo, con occhio esperto, avrebbe subito detto: «E' [illegible] proiettile da pistola Makarov». Sospesa la preparazione dell'arrosto per la festa, la famiglia [illegible] è rivolta prima all'ufficio di [illegible] e poi alla milizia. Un perito avrebbe accertato che si tratta[illegible] [illegible] [illegible] [illegible] i poveri resti [illegible] un morto ammazzato i cui assassini avevano trovato questo macabro sistema per sbarazzarsi di un cadavere ingombrante.

Sarà vero? Tutto [illegible] possibile. Nei ristoranti esotici del quartiere Taganka nei mesi scorsi s'è scoperto che [illegible] serviti cani e gatti randagi. Sui banchetti improvvisati che fioriscono intorno ai mercati è stato trovato di tutto: è stato accertato che almeno una decina di persone [illegible] morte per aver mangiato carne avvelenata. Ma [illegible] staranno quelli che hanno mangiato la [illegible] [illegible] quello stesso negozio senza aver trovato il proiettile?

[c. m.]

CITTA' DEL VATICANO

Disgelo con Pechino: scarcerati 18 cattolici

Il Papa: fratelli cinesi sarò presto tra di voi

MACERATA. Giovanni Paolo II vuole andare in Cina «e per dirlo ha scelto la Cattedrale di Macerata, prima tappa di una breve visita in Italia [illegible] patria [illegible] gesuita Matteo Ricci, che evangelizzò il Paese asiatico nel XVI secolo. «Il suo ricordo - ha detto [illegible] Papa - mi porta col pensiero alla illustre nazione cinese, in cui trascorse gran parte della propria esistenza, potendola così conoscere, stimare [illegible] amare profondamente. [illegible] tratta di [illegible] popolo ricco [illegible] antichissime tradizioni culturali che non è restato insensibile all'annuncio evangelico. Al Signore affido pure il vivo desiderio [illegible] poter un giorno incontrare personalmente quei cristiani». «Quanto vorrei che il tempo [illegible] attesa fosse breve!», ha poi esclamato Giovanni Paolo II.

La Cina, nei desideri del Papa, si aggiunge così [illegible] Cuba e alla Russia [illegible] è la migliore dimostrazione che anni [illegible] pazienti contatti diplomatici stanno producendo effetti sul piano del disgelo dopo l'irrigidimento seguito alle condanne della repressione della rivolta studentesca del 1989. Da allora Giovanni Paolo II non aveva più parlato in pubblico della Cina ed era anche sceso [illegible] velo di silenzio sui rapporti bilaterali, bloccati peraltro da decenni: la Santa Sede si rifiuta di riconoscere i sei milioni di cattolici [illegible] i vescovi che appartengono alla «Chiesa Patriottica» creata dal governo [illegible] quest'ultimo ha attuato [illegible] politica [illegible] dura persecuzione verso i cinque [illegible] [illegible] milioni tra sacerdoti [illegible] vescovi fedeli a Roma. Come segno [illegible] disgelo, Pechino ha scarcerato 18 cattolici, mostrando di avere «digerito» la decisione del Papa [illegible] rendere pubblica, nel giugno scorso, la nomina a cardinale dell'anziano Gong Pin-Mei. L'ostacolo principale alla normalizzazione riguarda [illegible] principio dell'indipendenza: il governo comunista vuole che enti ed associazioni [illegible] abbiano legami o non siano controllati dall'esterno; e la Chiesa, con la nomina diretta dei vescovi da parte [illegible] Vaticano, contrasterebbe con questo principio. [s. b.]

Dagli ecologisti una mano al «bombice»: un insetticida può ucciderlo, loro ne impediscono l'uso

Un flagello biblico sulle foreste tedesche

Un bruco le divora, alberi scheletrici come in pieno inverno

BONN
NOSTRO SERVIZIO

L'ottava piaga d'Egitto, l'invasione delle cavallette, sta rivivendo nelle foreste tedesche sotto forma [illegible] [illegible] spaventosa invasione di bruchi. Le voraci larve del bombice dispari, [illegible] farfalla di colore biancastro con un'apertura alare di circa sette centimetri, nel giro di pochi giorni hanno divorato una superficie boschiva di 20 mila ettari.

Come nella descrizione biblica «nulla di verde rimase sugli alberi», nelle zone che hanno subito il passaggio dei bruchi le chiome degli alberi sono completamente spoglie, come in [illegible] spettrale passaggio invernale. Sui rami, abbandonati anche dagli uccelli, [illegible] rimane neanche una fogliolina; sono invece carichi di innumerevoli bruchi pelosi.

L'invasione [illegible] colpito soprattutto il Sud della Germania, in particolare la Baviera e la Sassonia, ma anche la Turingia [illegible] la Sassonia-Anhalt e sembra volersi dirigere in direzione della Francia. Nella [illegible] Franconia gli insetti divoratori hanno attaccato ulteriori [illegible] mila ettari di foresta.

Per il momento l'invasione sembra concentrata su boschi [illegible] foreste. I vigneti, che si temeva sarebbero stati le prossime vittime, sono stati risparmiati. [illegible] Paese però si sta diffondendo il panico da bruchi, abbondantemente alimentato dalla stampa popolare. Le larve del bombice avrebbero già incominciato ad «attaccare l'uomo». Si impigliano nei capelli e risalgono lungo le gambe dei pantaloni. C'è anche una prima vittima: [illegible] ragazzina di nove anni portata al pronto soccorso per choc da bruchi. Una guardia forestale racconta «il ru[illegible] che fanno milioni di larve: non si può stare fermi neanche [illegible] istante altrimenti ti entrano [illegible] vestiti da tutte le parti».

Rimane [illegible] oscuro il mec[illegible] di questa improvvisa invasione. Il bombice dispari [illegible] un insetto che generalmente vive nell'Europa del Sud, ma [illegible] la [illegible] estate [illegible] in cui la temperatura raggiunge valori non proprio mitteleuropei, le larve sembrano aver trovato gu[illegible] [illegible] [illegible] nuova alimentazione a base di querce e betulle. In particolare le querce [illegible] [illegible] bocconcino prelibato. La speranza degli esperti forestali è che queste piante, che hanno una seconda fioritura estiva a luglio, possano salvarsi rimettendo le foglie sen[illegible] le quali soffocherebbero per mancanza di ossigeno.

Il problema bruchi nel frattempo [illegible] è trasformato in un problema politico e ideologico. Il parlamento regionale di Monaco di è trovato diviso tra ecologisti, contrari agli antiparassitari, [illegible] conservatori che insistono su una lotta chimica agli invasori. «Nei ventimila ettari [illegible] bosco dove non vengono spruzzati gli anti-parassitari, i bruchi hanno fatto danni catastrofici», dice Eberhard Sinner, deputato democristiano di Monaco.

L'unico metodo di combattere i voracissimi bruchi sembra essere l'uso di un antiparassitario molto velenoso, il Dimilin. I bruchi mangiano le foglie avvelenate [illegible] [illegible]. Il presidente della direzione forestale [illegible] Wuerzburg, Hubert Nuesslein, ha annunciato che nelle prossime settimane aprirà delle consultazioni per decidere [illegible] impiegare il Dimilin anche nelle riserve naturali. Ha ammesso che le autorità forestali si [illegible] lasciate prendere alla sprovvista dall'invasione dei bruchi. Il bombice dispari è un insetto poco conosciuto in Germania e non si sapeva [illegible] affrontarlo. Nessuno aveva previsto un movimento migratorio di questa portata.

Francesca Predazzi

Secondo i giudici il fumo passivo è [illegible] crudele e insolita punizione

La cella no-smoking è un diritto

La Corte Suprema dà ragione a un detenuto

NEW YORK
NOSTRO SERVIZIO

Il fumo del compagno di cella costituisce [illegible] «crudele e insolita punizione», dalla quale i detenuti americani de[illegible] essere costituzionalmente protetti. Lo ha stabilito la Corte Suprema, deliberando sul caso di un detenuto del Nevada che per l'appunto aveva chiesto di essere messo in una cella «no smoking», per salvaguardare la sua salute [illegible] «fumo passivo». Il detenuto, William McKinney, condannato per [illegible] cidio, si trovava nel 1986 (quando la sua battaglia [illegible] cominciata) in cella con [illegible] compagno [illegible] sventura che consumava cinque pacchetti di sigarette al giorno. Chiese di [illegible] spostato, ma la direzione del carcere [illegible] lo prese in considerazione. Il suo avvocato cominciò a tempestare di ricorsi i vari livelli della giustizia, e [illegible] il più alto di tutti, [illegible] Corte Suprema, gli ha dato ragione.

A scrivere [illegible] [illegible] è stato il giudice Byron White che ha già annunciato il suo ritiro alla fine di giugno. Così, dopo decenni di glorioso contributo allo sviluppo dei diritti civili negli Stati Uniti, questa interpretazione estremamente generosa dell'ottavo emendamento (quello appunto che protegge dalle punizioni particolarmente crudeli) sarà l'ulti[illegible] «lascito» di questo riverito personaggio alla legislazione americana.

L'anno scorso, quando il caso approdò davanti [illegible] nove sommi custodi della Costituzione, la stessa amministrazione Bush, spalleggiata da 34 Stati, raccomandò [illegible] negare il diritto di McKinney, sostenendo che quella di fumare [illegible] un'abitudine profondamente radicata nella nostra storia e nella nostra esperienza», ma soltanto due di loro hanno accolto quell'argomento: uno è Clarence Thomas, quello del «sexual harassment», che ha scritto l'opinione di minoranza, l'altro è Antonin Scalia, che l'ha controfir[illegible]. Sostanzialmente Thomas dice che essendosi [illegible] suo tempo dichiarato contrario [illegible] ric[illegible] [illegible] come «punizione crudele e insolita» i maltrattamenti cui i detenuti vengono sottoposti [illegible] [illegible] condini, [illegible] poteva certo inserire in quella categoria [illegible] fumo di un compagno di cella, che comporta un rischio solo ipotetico e comunque relegato «nel futuro». Ma White ha sostenuto che «per dimostrare che [illegible] certa acqua è cattiva non [illegible] necessario essere già stati colpiti dalla dissenteria».

Sempre nell'ambito della punizione «crudele e insolita», da tempo sulla Corte è pendente il quesito se non rientrino tale categoria anche le esecuzioni sulla sedia elettrica. [illegible] su questo i nove giudici non [illegible] [illegible] ancora pronunciati.

Franco Pantarelli

IL CASO

TASSE SATANICHE

Morto un altro pensionato nello studio del commercialista

Francescani contro il Fisco «Il 740, opera del demonio»

PRIMA [redacted] mafia, adesso il 740. Altro che extraterrestri [redacted] moduli lunari: [redacted] tutta opera del demonio. Belzebù, a quanto pare, dopo [redacted]to [redacted] Cupola [redacted] sparso bombe [redacted] e [redacted] per lo Stivale, [redacted] annida tra il «quadro A» e il «quadro V» della dichiarazione dei redditi. I funzionari che hanno ideato redditometro & C. sono «peccatori» e «mancano di intelligenza e chiarezza». Così almeno, [redacted] semplicità francescana, [redacted] pensano i discepoli del «poverello di Assisi» che, oggi come oggi, dovrebbe forse render ra[redacted] fisco [redacted] suo misero saio.

Padre Nicola Giandomenico, uno [redacted] frati più noti della Basilica di San Francesco, dichiara: «[redacted] sistema [redacted] è talmente inintelligibile che bisognerebbe metterne a punto uno più umano».

L'uomo di fede vede, forse, [redacted] maggior chiarezza il problema di quest'epoca tormentata: l'umanità, confusa e pressata da continui eventi negativi, [redacted] precipitando verso [redacted] nuova Babele. [redacted] per la gente - continua il frate -, il 740 [redacted] proprio un esempio di incomprensione». E conclude con un'umile lezione [redacted] buonsenso: «Il sistema fiscale, [redacted] accade in molti Paesi civili, dovrebbe consentire [redacted] cittadino [redacted] versare le tasse senza essere costretto a rivolgersi al tecnico specialista».

Ma, soprattutto, senza dover cadere in [redacted] tale [redacted] sconforto e agitazione, tanto [redacted] rischiare di morire. E qualcuno ci muore davvero.

L'ultimo in ordine di tempo è stato un pensionato di Genova. [redacted] l'ultimo [redacted] cui si è avuta notizia viveva [redacted] Rosolina, in provincia di Rovigo.

Evangelista Furlan, 76 anni, [redacted] morto per un attacco di cuore mentre [redacted] trovava dal commercialista. E' accaduto mercoledì [redacted]so, ma si è saputo soltanto ieri. [redacted] figlio Mario ha raccontato che suo padre era ossessionato dalle difficoltà incontrate nell'affrontare l'enigma di quei fogli bianchi e azzurri. E che più [redacted]lte si [redacted] recato nell'ufficio di consulenza, temendo di sbagliare. Proprio mentre l'impiegata dello studio gli illustrava [redacted] domande alle quali avrebbe dovuto rispondere, l'anziano è sbiancato in volto e si è accasciato. Subito soccorso, è [redacted] accompagnato in ospedale, ma per lui [redacted] c'è stato nulla [redacted] fare. Era morto durante il trasporto.

Con un titolo a sensazione, il severo New York Times, ieri, ha annunciato: «Dinosauri preistorici che divorano gli uomini». Protagonista [redacted] nostro «famigerato» 740, paragonato [redacted] un mostro burocratico che ci sta mangiando. «E' [redacted] groviglio dal quale [redacted] c'è scampo, frutto delle ossessioni patologiche di chi l'ha pensato», scrive il giornale e descrive le inquietudini di un intero Paese abituato più a ignorarle le tasse che [redacted] pagarle. Ora però il dilemma non è se, ma come pagarle. Il 740, almeno, [redacted] merito [redacted] l'ha: all'estero, adesso, s'incomincia [redacted] avvertire una certa solidarietà nei nostri confronti, e [redacted] propensione a distinguere tra potere politico responsabile e Paese reale, [redacted] complice, ma vittima.

Eppure, assicurano gli esperti, questo [redacted] soltanto l'inizio. La [redacted] crisi deve [redacted] arrivare. «Per gli italiani [redacted] all'orizzonte altri killer dopo il 740», avvertono gli psichiatri. E il professor Luigi Ravizza, direttore della 1ª Clinica psichiatrica dell'Università di Torino, confessa: «Mi sento quasi in colpa per aver lanciato l'allarme. Ma [redacted] una colpa l'aver [redacted] guardia la gente? [redacted] qualcuno è svenuto [redacted] qualcuno [redacted], vuol dire che la nostra diagnosi era esatta. Il 740 può [redacted] tradotto alle Corti di giustizia».

Profezie infauste ci inacidiscono [redacted] vita. «Ogni stagione - continua lo psichiatra - ha il suo stress. L'uomo è abituato alle situazioni [redacted]. Ma [redacted] sono troppo intense, la risposta dell'organismo diventa esagerata. Si modifica l'omeostasi biologica». Ovvero, si altera il nostro equilibrio interno. «Nascono così le malattie - confer[redacted] Ravizza -, quando, purtroppo, non accade di peggio».

Una spirale che ci porta alla [redacted]: forse, per interromperla, bisogna incominciare a [redacted] più ottimisti. E riprendere [redacted] sperare.

Daniela [redacted]

VENTO DI CRISI

Gli italiani non fanno più elemosina

ROMA. Gli italiani fanno sempre meno elemosi[redacted] la crescente diffidenza etnica [redacted] la cultura dell'indifferenza dal Nord stanno scendendo rapidamente in tutto il Paese. Per ora, il «buon cuore» «tiene», soprattutto [redacted] Sud, [redacted] fino [redacted] quando quest'area manterrà il primato nella geografia della carità, resistendo al «vento [redacted] Nord»?

Il sociologo Sabino Acquaviva [redacted] ha dubbi: «L'evangelico gesto di allungare una mano verso un mendicante sta subendo, sotto la spinta di diversi fattori, [redacted] rapidissimo cambiamento. Resi[redacted] la cultura protettiva della magnanimità nelle [redacted] economicamente più disagiate del Paese, [redacted] cresce l'indifferenza verso gli emarginati nelle regioni del Nord. Al [redacted]ud sopravvive ancora il rapporto "a faccia a faccia" che lascia spazio [redacted] tempo alla commozione, al Nord si [redacted] sempre più, [redacted] cresce la "cultura della separazione dei ruoli" per cui i problemi dell'indigenza [redacted] di competenza del pubblico [redacted] non del privato». Conseguenza: «Per le crescenti masse di poveri etnicamente sempre più composite che tendono la mano, si preannunciano tempi sempre più difficili, considerato, peraltro, che avanza a vista d'occhio l'apprensione, e in alcuni casi l'autentica paura che si tramuta in ostilità». [AdnKronos]

Per i medici, nocivo il confronto con il mondo esterno

Casalinghe stressate «Tutta colpa della Tv»

Casalinghe stressate e «prigioniere»

ROMA. [redacted] il lavoro della casalinga è tra i più stressanti la colpa [redacted] anche della televisione, rea con le [redacted] immagini di creare un conflitto [redacted] che accade nell'ambiente domestico [redacted] le innumerevoli possibilità del mondo esterno. Lo ha affermato il professor Michele Trimarchi, neuropsicofisiologo [redacted] presidente del Ceu, Centro studi per l'evoluzione umana, partecipando al convegno internazionale «Lavoro e salute mentale» che si è svolto ieri al ministero della Sanità, organizzato dal Dipartimento di Fisiologia [redacted] Sanità [redacted] Ceu, sotto il patrocinio di Catherine Lalumière, segretario generale del Consiglio d'Europa.

«Lo stress della casalinga - ha detto Trimarchi - [redacted] più intenso perché la donna assiste, attraverso la televisione, a tutto quello che accade nel mondo, vivendo all'interno [redacted] un ambiente che la limita nella sua espressione, nelle sue aspirazioni, che [redacted] enormi, nel tentativo di uscire da una situazione che la relega e imprigiona le sue potenzialità. Lo stress casalingo nasce da aspettative e desideri di [redacted] considerata protagonista della vita sociale, ambientale ed umana [redacted] contrapposizione [redacted] quello che invece [redacted] società [redacted] stringe a fare».

Un problema diverso potrebbe avere l'uomo casalingo, che [redacted] condo Trimarchi «avendo già vissuto parecchio all'interno dell'ambiente sociale, con tutti i [redacted] flitti che ha dovuto affrontare, forse troverebbe [redacted] po' più di [redacted] renità rispetto [redacted] chi è stato sempre costretto ad [redacted] isolato ed emarginato [redacted] un ambiente [redacted] lingo».

«Ma per [redacted] casalin[redacted] - spiega [redacted] neurofisiologo - occorre molta creatività poiché [redacted] pone un'infinità di problemi che [redacted] re risolvere. E l'uomo è meno creativo della donna, la quale ha più fibre all'interno dei due emisferi cerebrali [redacted] percepire più velocemente la situazione [redacted] trovare risposte più creative per ogni [redacted].

Ma se la casalinga piange, anche [redacted] bancario [redacted] ride. «Sappiamo ormai che chi opera con i numeri [redacted] con programmi economici fini a se stessi, come il bancario, adopera solo [redacted] piccola parte del cervello - spiega Trimarchi -; in chi, invece, lavora creativamente, per trovare soluzioni continue legate [redacted] un ambiente reale e concreto, l'attivazione globale del cervello produce meno stress, motiva di più, dando maggiore serenità». [AdnKronos]

Antonio Villani, allievo di Croce

Il filosofo Antonio Villani (nella foto) avrebbe copiato dei saggi tedeschi spacciandoli per suoi

Accusato di plagio docente si dimette

NAPOLI. Alla fine il professore plagiario ha gettato la spugna. Antonio Villani, il rettore del prestigioso Istituto universitario Suor Orsola Benincasa, ha dato [redacted] dimissioni, come chiedevano a gran voce i suoi colleghi della Società italiana di filosofia giuridica e politica. L'accusa, inverosimile [redacted] vera, era [redacted] tradotto (parola per parola) e pubblicato come suoi alcuni saggi [redacted] colleghi tedeschi: finora è stato colto in fallo cinque volte. Dopo le ultime polemiche esplose nei giorni [redacted] sui giornali, [redacted]izione di Villani [redacted] diventata insostenibile. Ma adesso [redacted] si fa da parte, dal mondo della cultura napoletana cominciano a giungere segnali [redacted] solidarietà.

Impossibile, ieri, [redacted] con il professore, che in preda a un comprensibile turbamento ha staccato [redacted] telefono (ma [redacted] che sta preparando un comunicato, da diffondere nelle prossime ore). Al suo posto ha parlato Silvia Croce, l'ultimogenita del filosofo. In una lettera aperta fatta pervenire alla stampa, ricorda l'alta stima del padre per «l'acuto ingegno e il grande valore del giovane studioso» Villani. E, [redacted] componente da quasi un trentennio del consiglio di amministrazione del Suor Orsola Benincasa, aggiunge che «i diciotto anni [redacted] cui il prof. Villani è stato direttore hanno segnato un continuo progresso».

[redacted] la testimonianza di Silvia Croce non è isolata. «Umane solidarietà» è espressa anche da Gerardo Marotta, presidente eponimo dell'Istituto italiano per gli studi filosofici. Il «Marotta» e il Suor Orsola operano sugli stessi temi, nella stessa città: quando a febbraio [redacted] scoppiato lo scandalo, qualcuno aveva pensato alla storica rivalità. «Macché! - esclama l'avv. Ma[redacted] - Tutte fole. Abbiamo sempre collaborato, ci siamo anche scambiati i docenti. [redacted] riconosco che Villani ha sbagliato, ma qui [redacted] in [redacted] un [redacted]. Tutti contro un uomo di cultura eccezionale, che ha formato generazioni di studiosi. Mi viene da pensare a Stendhal, [redacted] copiò due libri di Carpani: co[redacted] contribuì [redacted] farli conoscere e gliene venne pure gloria. Ma adesso in Italia c'è la parola d'ordine di ammazzare. Ci si poteva ridere sopra, biasimarlo. E invece... A Napoli [redacted] parla di "Scene di [redacted] in bassa Baviera". La verità [redacted] che qualcuno vuole mettere le mani sul Suor Orsola. Si colpisce l'uomo per colpire l'istituzione, [redacted] è trascesa ora morale».

Forse ha ragione, [redacted] davvero esagerato. Ma non sarebbe stato tutto più semplice se Villani si fosse dimesso prima?

Maurizio Assalto

USATO A PREZZI D'ECCEZIONE.

Dai **Concessionari Alfa Romeo** potete scegliere un'auto usata fra un'ampia gamma di modelli e cilindrate, controllati e selezionati, di tutte le marche. Inoltre oggi c'è un motivo in più per scegliere la vostra auto usata dai Concessionari Alfa Romeo: **fino al 30 Giugno**, potrete usufruire di un **trattamento eccezionale** per acquistare un usato di qualsiasi marca del valore di almeno L. 7.000.000, ottenendo **riduzioni fino a L. 2.500.000** rispetto alla quotazione ufficiale di Quattroruote al momento dell'acquisto. E' una scelta vantaggiosa e sicura, perchè garantita dai Concessionari Alfa Romeo.

Quotazione Quattroruote	da L. 7.000.000	da L. 10.000.000	da L. 14.000.000	da L. 20.000.000
Riduzione	L. 900.000	L. 1.300.000	L. 1.800.000	L. 2.500.000

UNA NUOVA OPPORTUNITA' DAI CONCESSIONARI ALFA ROMEO: RIDUZIONI FINO A L. 2.500.000 PER UN USATO SELEZIONATO.

Autoexpert

Concessionari Alfa Romeo

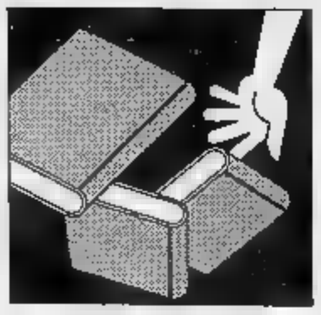

Reggio Emilia, dopo i suicidi di studenti: i voti dei minori siano segreti

«Via i tabelloni, gogna dei bocciati»

Un preside propone gli «scrutini riservati»

REGGIO EMILIA
DAL NOSTRO CORRISPONDENTE

I ragazzi vanno aiutati a crescere. Bisogna promuovere lo sviluppo personale di tutti. Uno dei modi per non aiutarli è l'esposizione dei tabelloni coi nomi dei promossi, ma anche dei bocciati e rimandati». Carlo Bortolani, preside dell'Istituto tecnico commerciale di Scandiano, non ha dubbi: l'esposizione dei tabelloni è irrispettosa della persona, almeno laddove pubblicizza insuccessi di ragazzi, minorenni, che non sono riusciti, per motivi che possono essere molto diversi, a conseguire risultati positivi. Così non si fa, sembra che questi ragazzi abbiano partecipato ad una competizione».

La crociata di Bortolani, 56 anni, avvocato, ex insegnante di Diritto fino a quando quattro anni fa è divenuto preside, consigliere comunale della dc a Reggio, è per ora molto isolata: non ha dalla sua parte nemmeno gli insegnanti della propria scuola, l'Itc Gobetti, e neppure gli studenti. Per non attuare quella che gli sarebbe sembrata una impopolare prevaricazione ha così optato, per quest'anno, per l'esposizione dei tabelloni, ma solo il tempo strettamente indispensabile, un paio di giorni. Ora, nelle bacheche del «Gobetti», si possono leggere soltato, classe per classe, i numeri e le percentuali di promossi, rimandati e bocciati: in totale 260 (74 per cento), 83 (23 per cento), 9 (2,2 per cento), risultati buoni soprattutto se confrontati con la media degli istituti tecnici. Bortolani è certo che la sua proposta creerà un movimento d'opinione e, in futuro, saranno molti quelli che gli daranno ragione.

La scelta del preside di Scandiano sembra sull'onda di recentissimi, luttuosi avvenimenti: due ragazzi si sono tolti la vita a causa degli insuccessi scolastici, un diciannovenne di Vicenza e una studentessa diciassettenne di Frosinone, bocciata per la seconda volta al liceo scientifico. Dice ancora Bortolani: «Dopo questi tragici fatti ho deciso di rendere pubblica la mia posizione illustrata al collegio docenti nel marzo scorso. Ho proposto, da quest'anno, di non esporre i tabelloni, salvo parere contrario dell'autorità scolastica. Purtroppo il collegio docenti si è posto a larghissima maggioranza sulla posizione contraria. Analoga risposta ho avuto dai rappresentanti degli studenti. Il no dei ragazzi non mi stupisce: l'hanno scritto anche sul giornalino della scuola che "non c'è motivo di cambiare la tradizione", che "far sapere alla gente i voti non genera alcuno stress". E' più sospetta la posizione degli insegnanti poiché la mancata esposizione dei tabelloni avrebbe necessariamente richiesto la loro disponibilità a [illegible] per uno gli studenti bocciati o rimandati, insieme ai genitori, per valutare le ragioni dell'insuccesso. Non ha senso che gli insegnanti espongano un verdetto e diano l'impressione di scappare via».

Anche se, prosegue il preside, qualcosa già si fa: «Diversi insegnanti verso la fine dell'anno hanno scritto alle famiglie di ragazzi prossimi ad essere rimandati, o "graziati" in qualche materia. Ma non basta: bisogna spiegare il perché di un voto per sdrammatizzare molte situazioni. La scuola, così com'è, per molti studenti è assai pesante».

TAR EMILIANO

No alle messe in classe

ROMA. No alle messe durante l'orario scolastico. Con una sentenza che ribalta le precedenti ordinanze del consiglio di Stato il Tar dell'Emilia Romagna, con un verdetto depositato il 17 giugno scorso riafferma la totale illegittimità della celebrazione di atti di culto in orario scolastico. Il contenzioso giuridico era sorto il 13 febbraio 1992 quando l'allora ministro della Pubblica istruzione Riccardo Misasi equiparava con una nota la celebrazione di atti di culto allo svolgimento di attività extrascolastiche come gite, visite ai musei ecc. A seguito di quella decisione due consigli di circolo di Bologna decisero di far svolgere funzioni religiose in orario scolastico. L'iniziativa fu subito impugnata sul piano locale da un gruppo di genitori, dal comitato scuola e Costituzione, dalla comunità ebraica e dalle chiese avventiste in Italia. [AdnKronos]

Secondo il preside d'un istituto tecnico è ingiusto esporre a tutti gli scrutini scolastici specie la gogna per rimandati e bocciati

Ai «somari» fiocchetto blu
Scandalo alle elementari

BRINDISI. Sul grembiulino gli alunni bravi a[illegible] il fiocco giallo, gli asini il fiocco blu. «Divisi in base alla velocità delle acquisizioni» spiega il professor Nicola Pais, direttore didattico della Calò, la scuola elementare che ha battuto un record che è scalpore: cinque bambini di una prima classe bocciati.

Fabio Fontò è un bimbo di 6 anni, famiglia modesta, il papà è operaio. Fino a metà anno scolastico aveva il fiocchetto giallo e i quaderni dei compiti erano zeppi di «bravo». La maestra, l'8 giugno, gli ha corretto il compitino giudicandolo [illegible] eloquente «bravissimo». Poi, la bocciatura. Motivo: è un bimbo irrequieto, s'impegna poco. La madre commenta: «Fabio sa leggere e scrivere. Che cosa si pretende di più?». Anche il provveditore agli studi di Brindisi, Antonio Campanelli, è meravigliato: «Non si possono bocciare in una sola classe cinque bambini di 6 anni. E' una cosa da Terzo mondo». Pur dichiarando la stima al direttore, annuncia un'inchiesta. Appena arriverà al provveditorato l'esposto della mamma del piccolo Fabio, che ha preannunciato anche il ricorso al Tar, un ispettore verificherà se alla Calò siano state commesse irregolarità. E non si esclude che possa essere ridiscussa la posizione dei bocciati.

Ma al di là della stangata di fine anno, destano clamore i metodi usati, quella distinzione tra i bravi, gli asini e i sufficienti, categoria intermedia cui veniva imposto il fiocchetto rosso. La scuola Calò riproduce in maniera speculare l'identità della zona in cui si trova, il quartiere Casale, abitato da gente facoltosa, ma che ha vistose sacche di emarginazione, appartamenti lussuosi, ma anche alloggi fatiscenti. I cinque bambini bocciati - puntualizza il direttore didattico - provengono proprio da queste aree marginali e avrebbero avuto grandi difficoltà a familiarizzare con gli altri.

«Non c'è dubbio - afferma il professor Pais -, nè delle fasce di emarginazione che dovrebbero trovare un supporto nella scuola. E invece qui abbiamo nulla al di là della buona volontà degli insegnanti. Ma tutto è stato fatto secondo la legge, nessuna violazione, nessuna irregolarità. E la legge dice che l'insegnante può, in casi eccezionali, ammettere alla classe successiva previo parere del consiglio d'interclasse. Cosa che è avvenuta. Io non ho potuto metterci il naso. In classe l'insegnante è sovrano». E i fiocchi? «Non c'è stata alcuna discriminazione. Se sono stati usati, lo si è fatto solo per comodità degli insegnanti, per rispondere alla divisione in moduli ordinata dal ministero». Ogni modulo è formato da due classi, in totale 50 alunni, che hanno tre docenti. «Noi - dice Pais - possono usare il metodo del fiocco per riconoscere gli alunni. Ma certo i gruppi si formano anche in base alla velocità delle acquisizioni di ciascun bambino». Quella divisione secondo i genitori mette i bravi da un lato e gli asini dall'altro. «Eppure - dice la mamma di Fabio - mio figlio andava bene. Chissà perché, a 6 anni, gli hanno messo il fiocco blu». [s. t.]

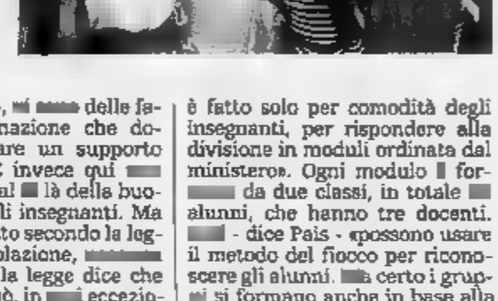

un'elementare di Brindisi fiocchetti colorati grembiule a seconda rendimento

IN [illegible]

Palermo, i pompieri vogliono la pis[illegible]

PALERMO. Un centinaio di vigili del fuoco hanno sottoscritto documento, chiedendo di portare la pistola durante particolari servizi. documento i vigili sottolineano il pericolo in cui si trovano quando il loro intervento viene richiesto da polizia e carabinieri per la cattura di latitanti. [Ansa]

«Correte troppo forte» Condannati a dormire

LUCERNA. Una notte di [illegible] o 1600 franchi svizzeri (un milione e [illegible] la lire) di [illegible] da: l'insolita pena è stata comminata a due camionisti italiani dalla polizia di Lucerna. Secondo i controlli dei poliziotti sugli strumenti a bordo dei camion, i due camionisti - provenienti da Lecce e diretti in Germania - avevano percorso duemila chilometri in ore con una sola pausa di minuti. [Ansa]

Foligno, il Papa sulla tomba di Simone

ROMA. Stamattina il Papa visiterà la tomba del piccolo Simone Allegretti, il bimbo ucciso il 4 ottobre In occasione della sua visita a Foligno, Wojtyla ha invitato i genitori del bambino in udienza privata. [AdnKronos]

L'Osservatore: Wojtyla non è stanco

CITTA' DEL VATICANO. L'Osservatore Romano attacca i giornali che hanno definito Giovanni Paolo II durante il suo recente viaggio in Spagna. Commentando l'incoraggiamento del Pontefice ai cattolici spagnoli affinché siano più presenti nella società, il giornale vaticano ha chiarito che papa Wojtyla è affatto stanco. [Agi]

Rubata e ritrovata [illegible] con un [illegible]

GELA. Un'auto con un bambino di 3 anni a bordo è stata rubata e ritrovata nel giro di un paio d'ore. I genitori del piccolo hanno parcheggiato la vettura in una strada del quartiere S. Giacomo. L'ha rubata un balordo, che l'ha subito abbandonata appena resosi conto della presenza del bimbo, che dormiva. L'uomo è stato arrestato.

«Il vero pericolo è di isolare le bambine e farle diventare come tante Barbie»

Esperti divisi dopo l'uscita delle nuove strisce di Walt Disney

«Minni ha lasciato Topolino per un fumetto femminista»

Minni molla Topolino. E si mette in proprio. La «tragedia» va in scena in questi giorni: l'eterna fidanzata del topo più famoso del mondo esce (in edicola) da sola. E a lui, questa volta, tocca un ruolo molto marginale: il della protagonista. La decisione, per niente sofferta, della Walt Disney Italia è questa: creare un periodico (per ora mensile) di fumetti esclusivamente per bambine dai 6 ai 12 anni.

Avrà successo, Minni da sola? Oppure, come già sostiene qualcuno, finirà per «Barbizzare» le sue fans, lasciando a Topolino il pubblico più «d'élite»? «Io spero proprio di no - dice il direttore di Minni (e di Topolino), Gaudenzio Capelli - non cerchiamo di ghettizzare una parte del nostro pubblico. Con questa pubblicazione vogliamo solo soddisfare una parte dei nostri lettori, e le prime reazioni sono incoraggianti: centinaia di lettere alla redazione, bambine che chiedono di avere più spesso, e solo una volta al Minni in edicola». 150 mila copie, 80 mila subito ristampate. Minni si prepara a cambiare anche la vita di Zio Paperone: presto nuoterà più nel deposito pieno di bigliettoni verdi, ma di monete d'argento, perché la rivista può utilizzare anche questo colore per la stampa.

Ma Minni da sola piace a tutti. «In questi giorni ho sentito molte opinioni, buone e cattive» Guido Scala, uno dei disegnatori di Topolino, «personalmente non mi sia giusto dividere il nostro pubblico, e commercialmente rischia di un'operazione azzardata. Forse andava bene negli anni 50-60...». Il più famoso dei disegnatori della Walt Disney Italia, il veneziano Romano Scarpa, aggiunge: «Non è negativo differenziarci, e io stesso spesso leggo Annabella o Grazia». Però, fuori intervista, spiega quel che gli è capitato l'altro ieri: in copisteria a Rialto ha incontrato un bambino sui 10 anni, gli ha chiesto se legge Topolino, poi gli ha fatto vedere Minni: «Topolino non lo perdo mai - ha risposto il baby lettore - ma le storie delle femminucce non m'interessano».

«Il pericolo è proprio questo - dice la psicologa dell'età evolutiva Tilde Giani Gallino - creare un fumetto femminista, con gli aspetti negativi che ciò comporta. Ed è pure negativo stimolare l'espressività delle bambine come piace a noi: in copertina, ovviamente pallido, ci sono stellina e cuoricini argentati. Perché le bambine sono dolci, tenere, rosate. Ma questa è solo l'aspettativa degli adulti, che diventa imposizione alle bambine».

Più esplicito il ragionamento del professor Antonio Faeti, docente di storia della letteratura per l'infanzia all'Università di Bologna: «Preventivamente sono favorevole a differenziare i prodotti per l'infanzia. Anche se si corre il rischio di riferirsi ai peggiori stereotipi che fanno la differenza fra bambini e bambine. L'esempio più clamoroso è Barbie, anche nella nostra epoca le principali vittime del "barbismo" sono i maschi. L'aspetto positivo invece è la valorizzazione delle differenze positive, per esempio è noto che le bambine sono più pragmatiche e attente alla quotidianità. Non è com'è Minni, è presto per dirlo, ma a naso è più generoso che negativo». Con la speranza, che tutti sussurrano e ammetta, che Minni diventi un fumetto per tutti, bambini e bambine: «Ragazzine sotto i 10 anni Barbie in giro non ce n'è nessuna - come spiega il professor Faeti - rischiano di diventarlo tante adolescenti, bersagliate da assurdi modelli. Speriamo che questo fumetto non sia un loro veicolo di trasmissione».

Flavio Corazza

S P [redacted] I O
A F [redacted] R I

IMMOBILIARI VENDITA

TORINO CITTA'

EZIO BERRA 549.330 via Servais in villaggio palazzina giardino [redacted] recente 140 mq box ottimo st[redacted].
EZIO [redacted]**A** 549.330 [redacted] con parco piscina tennis vendo appartamento prestigioso box auto.
[redacted] & [redacted] 741.2874 [redacted] semindipendente Parella [redacted] parte libera mq [redacted] complessivi più cortile mq 200 L. 890 milioni.
FAILLA [redacted] **BERTINETTO** 741.2874 [redacted] corso Duca Abruzzi costruzione epoca completamente rinnovata mq 130 intero piano mai abitato L. 460 milioni.
FAILLA & BERTINETTO 741.2874 [redacted] corso Ferrucci ingressi 5 camere [redacted] cucinino doppi servizi L. 420 milioni.
FAILLA & BERTINETTO 741.2874 libero corso Svizzera (adiacenze) ottimo [redacted] giorno [redacted]lo cottura 1 camere bagno L. 188 m[redacted].
[redacted] **& BERTINETTO** 741.2874 [redacted] Tassoni (adiacenze) [redacted] saloncino 3 camere tinello cucinino bagno box L. 390 [redacted].
[redacted] **& B**[redacted] 741.2874 libero Parella mq [redacted] ingr[redacted] 1 camere [redacted] cucinino bagno L. 212 milioni.
[redacted] & [redacted] 741.2874 [redacted] Piazza Omero [redacted] alto finemente ristrutturato mq 170 più [redacted] mansarda collegata L. 725 [redacted].
FAILLA & [redacted] 741.2874 libero su via Garibaldi ristrutturato doppi ingressi [redacted] cucina bagno L. 295 milioni.
[redacted] **& BERTINETTO** 741.2874 libero via Paisiello ascensore ingresso 2 camere tinello cucinino bagno L. 170 milioni.
FAILLA & BERTINETTO 741.2874 Lungo Po Antonelli [redacted] doppi ascensori [redacted] ingresso salone 3 camera cucina doppi [redacted] box auto L. 875 milioni.
FATO OIKOS 335.8394 [redacted] Monginevro frazioniamo ultimi alloggi liberi e [redacted] vari e metrature da L. 58 milioni.
[redacted] 383.3875 [redacted] Sabotino pressi libero piano rialzato mq 60 3 vani ristrutturato L. 103 milioni.
[redacted] **IMMOBILI** 517.0021 Cit Turin piazza Benefica [redacted] 3 camere cucina possibilità 2 bagni loggia elegante casa d'epoca L. 650 milioni box auto.
FIMINTER [redacted] 517.0021 [redacted] Vanchiglia in bella casa ottocentesca sog[redacted] 4 camere cucina biservizi L. 470 milioni.
FIMINTER IMMOBILI 517.0021 vicino piazza Gr[redacted] signorile 185 mq ben ristrutturato con 180 mq di terrazzo.
FINE via S. Secondo in signorile [redacted] tranquilla prestigiosissimi [redacted] mq. ISIT 817.7687.
FISIM 568.1312 Attico in S. Paolo [redacted] casa [redacted] 3 camere cucina biservizi ristrutturati luminoso panoramico 8° piano. La sua permuta è denaro contante.
FISIM [redacted] Corso Montecucco [redacted] nile importante ampio salone 3 camera cucina biservizi 2° piano portineria giardino. La sua permuta è denaro contante.
FISIM 568.1312 C[redacted] nuda proprietà mq [redacted] termoascensore 3° piano usufruttuario nato 1906. 50% valore di mercato. Ottimo investimento Mutuo [redacted].
FISIM 568.1312 Crocetta 3 [redacted] cucinotto bagno [redacted]mo buona casa L. 50 milioni contanti mutuo basso [redacted].
[redacted] 568.1312 Mirafiori stabile signorile ampio 1 camere tinello cucinino bagno [redacted] [redacted]oascen[redacted]. Totalmente ristrutturato. Da vedere subito.
FISIM [redacted] Parella stessa casa abbinabili 2 appartamenti camera tinello cucinino bagno balconi 3° piano. Prezzo [redacted] interessante. Saldo 1/94. Permute.
FISIM 568.1312 Precollina [redacted] soggiorno 2 camere cucina servizi in bella casa volendo box. Ottima posizione. Prezzo molto interessante. Permute dirette.
FISIM 568.1312 S. Donato casa decorosa camera cucina bagno ristrutturato. L. 10 milioni contanti e L. 750 mila mese.
FISIM 568.1312 via Bologna recentissimi stessa casa 3/4 camere tinello cucinino bagno [redacted] giardino box. L. 2 milioni al mq.

FURBATTO 544.568
corso Dante signorile soggiorno 1 camere cucina bagno - piano alto libero.

FURBATTO [redacted].909 borgo Vittoria piano rialzato mq 70 ristrutturato libero.

[redacted] VENDE
corso Sebastopoli libero piano alto spazioso 3 camere cucina bagno L. 230 milioni. Tel. 57.67.

GABETTI VENDE
corso Ursa libero piano alto 2 camere tinello cucinino bagno L. 200 milioni. Tel. 57.67.

GABETTI VENDE
Pozzo Strada via Marsigli libero signorile portineria salone 2 vani cucina 2 bagni box. Tel. 57.67.

GABETTI VENDE
via De Sanctis libero piano alto ben tenuto soggiorno 2 camere cucina bagno 2 balconi. Tel. 57.67.

GABETTI VENDE
via Rubino libero piano alto ristrutturato salone 2 camere cucina 2 servizi box. Tel. 57.[redacted]

GABETTI [redacted]
via Ventimiglia libero spazioso panoramico camera tinello cucinino bagno. Agenzia 3. Tel. 57.67.

G.E.A. corso Potenza - corso Regina in palazzina signorile soggiorno cucina camera bagno ripostiglio. Tel. 562.9939.
G.E.A. vende corso Marche stessa casa alloggi di 1/2 camere tinello cucinino e servizi ottimo stato. Tel. 562.9939.
G.E.A. vende libero via Miglietti alloggio di 3 camere cucina bagno cantina. Tel. 562.9939.
G.E.A. vende via Saluzzo/corso Raffaello in casa signorile soggiorno camera cucina bagno e garage. Tel. 562.9939.
G.E.A. via Boccardo nuova costruzione signorile soggiorno 2 camere cucina doppi servizi mansarda e box. Tel. 562.9939.
GEDIM 562.7566 via Servais in costruzione panoramico salone camera cucina bagno possibilità box auto.
GEDIM 562.7566 zona Francia [redacted] palazzina indipendente su 2 piani mq 330 soggiorno 5 camere cucina 3 bagni più interrato box cortile ristrutturato.
GRAN MADRE 4 bilocali di cui 3 occupati ed 1 libero in casa d'epoca ottimo investimento affare. Tel. 696.0301.
[redacted] A 505.917 Torino Reaglie splendida posizione villa unifamiliare su 2 piani mq 230 più ampio [redacted] box 3 auto terreno mq 1700.
GRIMALDI 226.7856 via [redacted]gio immobile di mq 120 più mansarda di mq 70 L. 373 milioni volendo box auto doppio.
GRIMALDI [redacted] via Sansovino [redacted]mico di salone 2 [redacted] cucina [redacted] terrazzo 3 arie.
[redacted] 226.7856 via Saorgio ottimo ingresso camera [redacted] cucinino servizi ripostiglio.
GRIMALDI 226.7856 via Traversella ingresso soggiorno [redacted] ristrutturato 2 arie.
[redacted] 226.7856 via Verolengo 2 [redacted]mere cucina servizi box auto stabile di nuova costruzione L. 250 milioni.
GRIMALDI 248.7711 Aurora largo Brescia panoramico ampio due camere cucina servizi termoautonomo L. 130 milioni.
[redacted] 248.7711 [redacted] Palermo recente signorile [redacted] due camere [redacted] servizi due ripostigli ottimo prezzo.
GRIMALDI 248.7711 via Sempione stabile con giardino e posto auto condominiali libero 2 camere cucina servizi.
[redacted] 324.1841 adiacenze corso Traiano signorile con giardino e piscina condominiali libero mq 150. [redacted].
GRIMALDI 324.1841 [redacted] corso Urss libero subito 2 camere cucina [redacted] vizi ingresso 2 arie 2 balconi.
GRIMALDI 324.1841 adiacenze via Guala libero subito signorile 3 camere tinello cucinotta biservizi ingresso.
GRIMALDI 324.1841 [redacted] Agnelli [redacted]te libero 3 camere [redacted] servizi ripostiglio ingresso.
[redacted] 324.1841 corso [redacted] libero subit[redacted] piano alto panoramico [redacted] tinello cucinino servizi ingresso.
GRIMALDI 324.1841 [redacted] libero 1 camera cucina servizi ripostiglio ingresso adatto anche ufficio o studio.
GRIMALDI 324.[redacted] via Guido Reni adiacenze libero camera cucina servizi ripostiglio ingresso. Ottime condizioni.
GRIMALDI 324.1841 [redacted] Viberti signorile [redacted] 2 camera tinello cucinino ripostiglio servizi box auto.
GRIMALDI 505.917 [redacted] Gasperi ingresso 3 camere cucina bagno parzialmente ristrutturato L. 198 milioni.
[redacted] completamente ristrutturato in stabile recente ingresso camera tinello cucinino bagno.
GRIMALDI [redacted] cucinotta bagno L. 100.000.000 ottimo investimento.
GRIMALDI 505.917 Politecnico adiacenze ottimo investimento ingresso soggiorno camera cucinino bagno.
GRIMALDI 505.917 Pozzo Strada occupato piano alto camera tinello cucinino servizi da L. 100 milioni.
GRIMALDI 505.917 strada Antica di Collegno condominio nuovo appartamento [redacted] 165 ampi terrazzi box triplo.
[redacted]**RIMALDI** 505.917 via Garibaldi adiacenze ristrutturato salone con angolo cottura camera bagno ripostiglio.
[redacted] 505.917 via Po adiacenze 4 camere cameretta cucina biservizi in parte da ristrutturare.
GSB 473.2202 libero Borgo S. [redacted] 6° piano ingresso salone 3 camere cucina bagno ripostiglio cantina.
GSB 473.2202 S. Rita in cantiere ingresso soggiorno 2 camere cucina biservizi box riscaldamento autonomo iva 4%.
IGI 663.5440 [redacted] Moncalieri [redacted]lazzina ingresso salone 2 camere cucina bagno terrazzo box auto.
IGI 663.5440 libero piazza Stampalia ampio ingresso saloncino camera cucina bagno 8° piano ascensore L. 187 milioni.
IGI 663.5440 libero pressi [redacted] Novara ristrutturato 3 camere cucina bagno 1° piano L. 99 milioni dilazionabili.
IGI 663.5440 libero pressi corso Potenza 8° piano ascensore ingresso camera tinello cucinino bagno ristrutturato mutuo.
I.G.I. 663.5440 libero pressi via Gottardo ristrutturato vero affare camera tinello cucinotta bagno L. 84 milioni.
IGI [redacted] libero pressi via Ventimiglia signorile [redacted] ampia metratura ingresso [redacted] tinello cucinino bagno posto auto.
IGI 663.5440 [redacted] via Guido Reni recente [redacted]resso camera tinello cucinino bagno 6° piano ascensore L. 106 milioni.
IMMERSE [redacted] verde km 15 [redacted] Torino a partire da L. 470 mi[redacted] ville indipendenti con giardino mq 500. L. 612.5640.
INTERCASE [redacted] Cairoli [redacted] prestigioso biingressi salone 4 [redacted] cucina triservizi posti auto. Tel. [redacted].
[redacted] Duca degli Abruzzi (Politecnico) signorile mq [redacted] circa parzialmente da ristrutturare. Tel. [redacted].
[redacted] corso Siab [redacted] pressi [redacted]lo signorile salone 5 camere [redacted] biservizi L. 620 milioni. Tel. 506.646.
INTERCASE Crocetta [redacted] stabile signorile con portineria biingressi salone 5 camere cucina triservizi. Tel. 506.646.
INTERCASE Gran Madre stessa palazzina panoramica 2 alloggi 90 e 145 mq circa eventualmente abbinabili. Tel. 506.646.
[redacted] piazzetta Consolata appartamento suggestivo mq 160 circa ultimo piano. [redacted]. 506.[redacted].
[redacted] precollina stabile nuova co[redacted]ione panoramico ultimo piano mq [redacted] circa ampi balconi box. [redacted]. 506.646.
INTERNOS [redacted].7286 libero [redacted] Borgaro ampio camera tinello bagno termoascensore casa 1966 L. 140 milioni.
INVESTITALIA corso Re [redacted] pressi [redacted] Einaudi [redacted] palazzo [redacted] elegante alloggio mq 235 [redacted] ampi terrazzi piano 5° autorimessa. Tel. 568.3870.
INVESTITALIA in zona S. Donato via Pinelli alloggio mq 136 in palazzo moderno piano 5° prezzo interessante. Tel. 24 [redacted] su 24 al 568 [redacted].
INVESTITALIA nel verde della prima precollina in condominio moderno appartamento elegantemente rifinito mq 195 con ampio terrazzo box auto. Tel [redacted].
IPI intermediazione [redacted].7091 occupato corso Maroncelli ingresso 2 camere cameretta bagno cantina buon reddito.
IPI intermediazione 561.7091 [redacted] Vittorio 12 affittiamo uso ufficio ingresso 8 locali e servizio, 2° piano.
IPI intermediazione 561.7091 via Castelgomberto libero signorile saloncino camera tinello cucinino piano alto.
IPI intermediazione [redacted] via Lagrange 19 [redacted] varie metrature. Per informazioni personale in loco ore 14.30 - 17.00.
ITALIA 61 libero piano alto ingresso living [redacted]ra cucina b[redacted] ripostiglio. Finvitalia 562.5635.
LA DE-GA [redacted] vende alloggi [redacted] varie [redacted]. [redacted] al. Telefonare [redacted] ufficio 839.7981.
[redacted] Borgaro libero [redacted] ingresso 2 camere cucina bagno L. [redacted]. Gruppo Fondiario 568.7458.
LARGO Giachino (pressi) attico libero finemente ristrutturato di camera cucina bagno terrazzo. Premiere 346.716.

LARGO [redacted]
zona Ospedale [redacted] ristrutturato soggiorno living cottura 1 camera bagno. Gabetti vende. Tel. [redacted]

LARI 568.1860 centrale pressi via Po libero ampio appartamento ristrutturato 2 [redacted] ni 4 camere doppi servizi doppi ingressi adatto abitazione/ufficio.
[redacted] 568.1860 semicentrale ottima zona libero mq 100 soggiorno cucina 2 [redacted] re 2 bagni dilazioni.
L.B.A. 748.398 vende in Torino [redacted] Cernaia alloggio di 98 mq libero da ristrutturare in casa d'epoca con portineria.

LIBERI
corso Siracusa
angolo via Filadelfia
appartamenti signorili
varie metrature
[redacted] **auto**
ufficio vendite in loco
GEDIM
TEL. [redacted]

LIBERO A Parella casa 1960 camera tinello cucinino ingresso bagno cantina L. 85 milioni. Tel. 659.0013.
LIBERO A piazza Guala signorile casa 1973 salone 2 camere cucina ingresso bagno prezzo adeguato. Tel. 669.0013.
LIBERO A via Marco Polo Crocetta salone 2 camere cucina bagno bella casa ampio L. 120 milioni mutuo. TC 473.0666.
LIBERO A via Monginevro S. Paolo [redacted] ra tinello cucinino bagno come nuovo L. 30 milioni e mutuo. TC 473.0666.
LIBERO A via Stradella Madonna Campagna camera cucina bagno termoautonomo L. 25 milioni mutuo. TC 473.0666.
LIBERO Borgo Vittoria ingresso 2 camere tinello cucinino L. 136 milioni o mutuo L. 60 milioni. Sogecom 437.4744.
[redacted] corso Belgio a L. 115 milioni dilazionabili ristrutturato 2 camere cucina bagno 3 arie. Emmedue 562.8487.
[redacted] corso Emilia (Lungodora) ristrutturato saloncino 2 camere cucinotta biservizi L. 195 milioni. Ecoocasa 568.0508.
LIBERO corso Inghilterra 3° piano ingresso salone 2 camere tinello cucinino 2 bagni ripostiglio cantina. Brocci 434.3711.
LIBERO Mirafiori a L. 175 milioni dilazionabili ingresso sala 3 camere cucina bagno box mq 160. Emmedue 562.8487.
LIBERO panoramico corso Peschiera 3 camere cucina servizi terrazzo finemente ristrutturato. Tel. 0337 225.276.
[redacted] (Vanchiglia) camera tinello servizi. [redacted] Codoni immobili 660.2284/5.
LIBERO S. Rita recente 3 camere cucina bagno termoascensore posto auto L. 250 milioni. Vianelli & C. 562.8613.
[redacted] S. Rita via Tripoli signorile ampio 2 [redacted] tinello cucinino bagno dilazioni permute. Tel. 433.1787.
LIBERO via Lancia/S. Paolo piano alto moderno 2 camere tinello cucinino servizi permute. Sogecom 437.4744.
LIBERO via Madama Cristina/S. Salvario ingresso 3 camera cucina servizi signorile permute Sogecom 437.4744.
LIBERO via Usseglio/Borgo Vittoria ingresso camera tinello cucinino servizi mutuo al 12%. Sogecom 437.4744.
LIBERO zona S. Paolo termoascensore [redacted] saloncino camera tinello cucinino [redacted]. Tema Casa 780.6197.
[redacted] adiacente corso [redacted] in casa signorile [redacted] alto salone 1 camere cucina biservizi. Tel. [redacted].
LUCIANA [redacted] Centro Europa [redacted] salone 2 camere cucina [redacted] mansarda collegata box. Tel. 436.1555.
LUCIANA VOLA via Tonicelli signorile [redacted]nissimo saloncino 3 camere cucina biservizi eventuale box. Tel. 435.1555.
LUMINOSO [redacted] d'epoca 190 mq [redacted] 4 camere cucina biservizi piano alto box portineria. Tel. [redacted].
LUNGODORA panoramico in casa d'epoca [redacted] saloncino living con angolo cottura camera sala da bagno. Tel. 660.2252.
LUNGO PO ANTONELLI pressi vendesi ulti[redacted] piano ristrutturato 98 mq ampi [redacted]. Tel. 812.5925.
[redacted] prestigioso [redacted] mq zona Statuto panoramico con terrazzino L. 390 milioni. Casapiemonte 318.2525.
M. CASE 776.1642 corso Massimo d'Azeglio (via Canova) libero ingresso 3 camere cucina servizi permute L. 188 milioni.
MEC CASE [redacted] vende libero 3 camere cucina panoramico piano alto vista colli [redacted] '61 - corso Trieste.
MEDIA collina impresa vende ultimi alloggi signorili pi[redacted] **terra soggiorno 2 camere cucina biservizi garage giardino o terrazzo. Tel. 662.423.**
[redacted]**IORI** nord Centro Europa libero palvato [redacted] 2 [redacted] saloncino tinello cucinino d[redacted] servizi 10° piano con mansarda [redacted] e cantina no agenzie. Tel. 540.227.
MONOLOCALE ristrutturato a nuovo corso Ferrucci (via Vinie) in casa d'epoca L. 68 milioni. Malora 434.1340.

NUDA [redacted]
corso [redacted] **Umberto/Vittorio prestigioso appartamento in bella casa d'epoca mq 290. Ottimo investimento. F**[redacted] **Bertinetto 741.2874.**

[redacted]
di alloggio 2 camere cucina bagno pressi corso Montecucco L. 60 milioni. Gabetti vende. Tel. 57.67.

NUOVO Tribunale privato vende [redacted] ingresso 2 camere sala cucina [redacted] bagno no agenzie. Tel. 447.6430 serali.
PARELLA affare libero piano alto ingresso 2 camere cucina servizi e cantina L. 138 milioni. Design Case 568.1878.
PARELLA a L. 105 milioni [redacted]inoso ingresso camera tinello cucinino bagno. Tel. 437.3440.
PARELLA in casetta libero ingresso camera cucina bagno vero affare. Abitare & Finanziare 580.8004.
PARELLA via Borgosesia libero 3° [redacted] 2 camere cucina bagno L. 140 milioni [redacted]. Edicasa 561.3535.
PARELLA via Capelli libero 5° piano ristrutturato camera cucina bagno L. 105 milioni dilazionabili. [redacted] 561.3535.
PARELLA via Ghemme camera cucina bagno mq 45 L. 79.500.000 dilazionabili. G.S.I. 397.1767.
P[redacted]**A** via Piedicavallo 28 libero 4° piano 2 camere tinello cucinino bagno L. 165 [redacted].
PERSONALCASE 216.4115 Borgo Vittoria libero 2 camere tinello cucinino bagno ristrutturato L. 148 milioni.
PERSONALCASE 216.4115 Borgo Vittoria libero 3° piano camera tinello cucinino bagno ascensore L. 115 milioni.
PERSONALCASE 216.4115 Borgo Vittoria salone 2 camera cucina bagno in palazzina L. 135 milioni occupato.
[redacted] 216.4115 [redacted] Montegrappa ampio camera tinello cucinino bagno 2 arie L. 136 milioni rateabili.
PERSONALCASE 216.4115 corso Peschiera casetta indipendente totalmente ristrutturata mq 50 L. 127 milioni.
PERSONALCASE 216.4115 Strada S. Mauro libero ottimo 2 camere cucina bagno [redacted].
PERSONALCASE 329.0041 corso Lecce adiacente libero ampio monolocale con servizi L. 48 milioni rateabili.
[redacted]**RSONAL**[redacted]**SE** 329.0041 corso Traiano libero ampio camera tinello cucinino bagno stabile recente signorile.
PERSONALCASE 329.0041 via S. Ottavio libero camera cucina bagno L. 85 milioni dilazionabili ottima zona.
PERSONALCASE 329.0194 piazza Pitagora libero 3 camera tinello cucinino bagno [redacted].
PERSONALCASE 329.0194 S. Rita [redacted] ristrutturato 2 camera cucina bagno termoascensore L. 159 milioni.
PERSONALCASE [redacted]77 [redacted] via Po libero signorile camera cucina bagno ascensore L. 148 milioni.
PERSONALCASE 562.7877 [redacted] Principe Oddone libero 2 camera cucina bagno ascensore L. 125 milioni rateabili.
[redacted] 562.7877 corso Traiano libero recente camera cucina bagno verde condominiale L. 127 milioni.
PERSONALCASE 562.7877 monolocale libero via Stradella bagno ascensore termo L. 88 milioni dilazionabili.
PERSONALCASE 562.7877 Sassi [redacted] 3 [redacted] tinell[redacted] cucinino bagno sottotetto posto auto L. 260 milioni.
PERSONALCASE 562.7877 Vanchiglia via Napione libero 2 camere cucina bagno ascensore L. 190 milioni rateabili.
PERSONALCASE 562.7877 via Lauro Rossi libero camera tinello cucinino ba[redacted]scensore L. 119 milioni.
[redacted] Bengasi libero a L. 160 milioni ristrutturato 2 ingressi soggiorno 3 camere cucinino bagno. Emmedue 562.8487.
PIAZZA Bengasi Nizza 352 mq 190 angolare in casetta posizione commerciale divisibile. Studio Palma 318.5122.
PIAZZA Bernini in stabile signorile appena ultimato alloggio finemente rifinito di mq 185 box doppio. G.S.I. 397.1767.
PIAZZA Bernini pressi libero signorile salone 2 camere cucina biservizi mq 120 in ottimo stato. I.T.I. 319.2332.

PIAZZA BODONI
alloggio piano [redacted] tutto su piazza mq 190 ottimo prezzo. Risito Immobiliare 562.2252.

PIAZZA Carducci pressi, libero ampio camera tinello, cucinino, bagno. Mutuo e dilazioni. G.S.I. 397.1767.
PIAZZA Massaua pressi [redacted]o luminoso [redacted] tinello servizi piano alto termoascensore L. [redacted] milioni. Firma 501.690.
[redacted] Rivoli [redacted] ristrutturato soggiorno 2 [redacted] biservizi L. 100 milioni e mutuo. Pragma 903.4534.
PIAZZA Sabotino vicinanze libero ingresso 2 [redacted] cucina servizi ristrutturato L. [redacted] milioni. Tel. Studio [redacted].
[redacted] **STRADA** [redacted] 4° piano termoascensore [redacted] tinello cucinino [redacted]. Ecoocasa [redacted].

[redacted]
Crimea appartamenti in villa nuovi box giardino privato rifiniture [redacted] pregio. Carlo Alberto 561.1600.

PRECOLLINA dopo S[redacted] in prestigiosa piccola palazzina nel verde alloggi [redacted] mq finiture signorili. ISIT 817.7687.

[redacted]
elegante appartamento panoramico piano terreno giardino mq 700 box 2 auto. IC 205.4766 - 242.5170.

PRECOLLINA
In posizione esclusiva villa indipendente in costruzione mq 450 su 3 piani volendo bifamiliare con autorimessa 5 posti auto e sottotetto, terreno mq 6000 finiture di lusso. Consegna settembre '93. Scrivere: Publikompass 2644 - 10100 Torino.

PRECOLLINA [redacted] signorile salone [redacted]mere cucina biservizi box [redacted] giardino. Piersanti 434.7525.
PRECOLLINA
pos[redacted]e panoramicissima esclusivi mq 370 con grandi terrazzi e piscina in prestigiosa villa bifamiliare anni '40 splendidamente ristrutturata. Tel. [redacted]816.
PRECOLLINA strada del Nobile in signorile palazzina prestigioso mq 215 box e giardino privato. Barovero 771.7072.
PRECOLLINA Strada S. Vincenzo in comprensorio residenziale bilocale con servizi posti auto terrazzo vista. Tel. 517.6944.
PRECOLLINA Superga villino finemente ristrutturato 4 camere cucina servizi e giardino. Design Case 568.1878 - 568.1890.
PRECOLLINA Via Monferrato libero 4 camere da ristrutturare L. 140 milioni. Gruppo Fondiario. Tel. 568.7485.
PREMIERE 346.716 corso Montecucco (adiacente) libero mq 100 biingressi salone camera cucina bagno L. 250 milioni.
PREMIERE 346.716 corso Traiano libero 10° piano 2 camere tinello cucinino bagno L. 192 milioni dilazionabili.
PREMIERE 346.716 Mirafiori pressi [redacted] Urss, libero recente ampio 2 camere tinello cucinino bagno.
PREMIERE 346.716 piazza Massaua libero 3 camera tinello cucinino bagno. Ottimamente rifinito.
PRESSI piazza Adriano appartamento [redacted]ro in stabile signorile con portineria mq 75 L. 270 milioni. Tel. 669.2962.
PRESTIGIOSA villa precollina S. Mauro costruzione particolare 400 mq ampio [redacted] 2700 mq parco. Tel. [redacted].9404.
PRESTIGIOSO piano alto casa d'epoca zona piazza Vittorio 100 mq di salone 2 camere cucinotta bagno. Tel. 385.1048.
PRESTIGIOSO S. Salvario palazzo d'epoca ristrutturato 140 mq salone 2 camere 2 servizi. Tel. 385.9404.
PRIVATO vendo in corso Agnelli, alloggio di 2 camere, cameretta, soggiorno, servizi. Tel. 317.7440. No agenzie.
[redacted] vende Lingotto stesso stabile occupati termoascensore 1 - 2 camere tinello da 65 milioni. Tel. 0337 214 310.
ROSSELLI corso piano alto doppi ingressi salone 2 camere [redacted] doppi servizi. Vende Amerio 4341 0833 - 431.0844.
SABATELLI IMMOBILI 655.359 Crocetta libero via Pigafetta ingr[redacted] 3 [redacted] cucina ba[redacted] L. 200 milioni.
SAN PAOLO
[redacted] fronte giardini [redacted] 1 camere tinello cucinino bagno possibilità box libero. Furbatto 54[redacted] 540.909.

SANT'ANDREA
immobili di prestigio 011 581.8338 vende in zona Cit Turin signorile doppi ingressi grande salone 4 camere cucina 3 bagni cantina box.

SPAI A via Bertola in casa liberty ultimo piano ristrutturato mq 240 di ingresso, salone, 4 camere, cucina, 2 bagni, lavanderia, 3 [redacted], cantina. Tel. 812.7177.
SPAI B via Bellezia/via Garibaldi piano nobile ristrutturato mq 100 di ingresso, salone 2 camere cucinotta bagno posto auto cantina. Tel. 812.7177.
SPAI C via Cibrario [redacted] Maria Vittoria libero casa d'epoca ingresso salone pranzo 2 camere cameretta cucina servizi [redacted] stiglio balcone cantina. Tel. 812.7177.
SPAI D corso [redacted] angolo [redacted] S. Anselmo ingresso [redacted] 3 camere cucina [redacted] tabile arredata 2 bagni riscaldamento autonomo, cantina. Tel. 664 995 - 812.7177.
SPAI E corso Tosc[redacted] libero piano alto mq 90 di ingresso 3 camere cucina 2 bagni [redacted]. Tel. 812.7177.
SPAI F via Genova ingresso [redacted] tinello cucinino bagno balcone cantina e soffitta. Tel. 812.7177.
[redacted] via Nizza/piazza Bengasi [redacted] ristrutturato di ingre[redacted] bagno balcone cantina. Tel. 812.7177.
SPAI H via Albenga mq [redacted] ingresso soggiorno camera cucinotta bagno 2 balconi cantina soffitta. [redacted]. 812.7177.
S. PAOLO adiacenze piazza Sabotino [redacted]castano alloggio mansardato [redacted] ristrutturato 70 [redacted] L. [redacted] solo privati. Tel. 819.3332 - 819.2364 [redacted] 8,30/14 e 812.5741 ore 15/16.
S. PAOLO (via Cenischia) libero ingresso camera cucina bagno L. 85 milioni. Abitare & Finanziare 580.8004.
S. RITA decoroso 2 camere tinello cucinino ingresso bagno veranda mq 110 posto [redacted]ffare. Tel. 545 388.
S. RITA in via tranquilla ingresso 3 camere cucina doppi [redacted] affare L. 290 milioni. Tel. 696.0301.
S. RITA liberi luminosi stesso piano 1/3 camere tinello cucinino bagno termoascensore. Tel. Barovero 771.7072.
S. RITA libero ampio ingresso 3 camere cucina bagno veranda posto auto. L. 232 milioni. Premiere 346.716.
S. RITA pressi corso Siracusa libero ampio 1 camere tinello cucinino bagno [redacted] mq ascensore box. Saim 568.3852.
S. RITA su corso piano alto libero recente soggiorno 2 camere cucina servizi. Consulcasa vende tel. 771.0228.
S. RITA (via Barletta) libero saloncino 2 camere cucina servizi cantina L. 250 milioni volendo box. Tel. 547.470.
S. RITA via Buenos Aires 2 arie cucina abitabile camera bagno ripostiglio ascensore L. 115 milioni. Tel. [redacted].
S. RITA via Castelgomberto libero 4° piano camera tinello cucinino bagno prezzo L. 87 milioni. Edilcasa 561 3535.
S. RITA via Gradisca libero 3° piano ottimo stato [redacted] cucinino bagno L. 118 milioni dilazioni [redacted].
S. RITA via Monfalcone 2 camere tinello cucinino bagno termoascensore volendo mutuo dilazioni. Saim 568.3263.
S. RITA via S. Marino ingresso camera tinello cucinino bagno termoascensore. Gruppo Fondiario 568.7458.
S. SALVARIO signorile recente libero salone 3 camere tinello cucinino 2 bagni 5° piano mq 175. Abital 749 3535.
STADIO D[redacted] signorile libero ingresso 2 [redacted] cucinino bagno mutuo prima casa. Progim 324.2137. r.a.
STRADA S. Mauro libero recente in palazzina 2 piani mq 80 in ottimo stato L. 140 milioni e mutuo. I.T.I. 319.2332.

(continua)

Colori verde, giallo e rosso per i comportamenti ammessi, pericolosi e proibiti

«Semaforo» anti-molestie

Manuale per i marinai americani

DAL NOSTRO [illegible]

Verde, giallo ■ rosso: si passa, si frena, ci si blocca. Pressata dall'emergenza, la grande Marina degli Stati Uniti ha osato ■ offre al mondo una diligente codificazione dei comportamenti che costituiscono, potrebbero costituire o non costituiscono «molestia sessuale» in un manualetto che usa la semplice e intuitiva «tecnica del semaforo». Utile, perché di «sexual harassment» oggi si parla molto, non solo nella Marina ■ non solo negli Stati Uniti.

Del manuale, che ha l'elevato titolo «Risolvendo ■ conflitto: seguire la luce del comportamento personale», esiste anche una versione, per così dire, «Bignami», che strizza in una paginetta da affiggere agli albi di bordo e negli uffici l'elenco dei comportamenti verdi, gialli ■ rossi.

Il manuale della Marina si concentra didatticamente sui comportamenti più elementari, poiché si propone di educare gente normale, anche se si potrebbe obiettare che questa scelta taglia fuori quegli autentici professori della «molestia sessuale» che si sono rivelati essere i suoi piloti. Un anno fa, nella loro convenzione sindacale di Tailhook, i piloti della Navy si produssero in ben ■ episodi di violenza sessuale, alcuni contro uomini, alcuni stupri di gruppo ai danni di [illegible] militone e commilitoni braccati nei corridoi dell'albergo dove si teneva la Convention. I verbali del trucibondo baccanale, che ha portato all'incriminazione di 155 piloti, confinano «Tropico del Cancro» ■ Henry Miller nella collana della letteratura per educande. Alcune innovazioni introdotte dai «porci con le ali» di Tailhook nel codice della perversione - come il «mooning» (calarsi i pantaloni all'improvviso mostrando il deretano), lo «streaking» (denudazione repentina in pubblico spontanea o forzata) e il «butt biting» (godurioso mordicchiamento delle parti molli) - non sono contemplate nel manuale. Scelta commendevolmente pudica, ma, come si vede, anche restrittiva.

Verde. Si possono dare consigli sul lavoro. E' lecito un toccamento non a scopo sessuale, come piazzare leggermente la [illegible] sul gomito. Le osservazioni sul vestiario [illegible] consentite, se intese come commenti sull'abbigliamento militare. Lo stesso vale per [illegible] complimento educato. E non vi è nulla da obiettare anche su quelle che vengono definite «interazioni quotidiane del tipo: "Buongiorno, come va?", oppure "Hai passato un buon fine settimana?"». Qui si può andare tranquilli.

Giallo. Attenzione, pronti a frenare. Pericolosi cominciano a [illegible]re: il classico fischio da dietro, domande insistenti sulla vita privata, battute sporche, esibizione di materiale grafico «suggestivo» (cioè, non ancora pornografico, [illegible] sufficientemente indicativo di un'interesse), violazione dello «spazio personale» (in altre parole, stare troppo addosso), fissare ■ lungo, assumere pose ■ fare gesti sessualmente allusivi, parlare sozzo, insistere in richieste di appuntamenti pur avendo ricevuto ripetuti rifiuti, prodursi in stoccazzamenti mirati e anche inviare, non richiesti, lettere e poesie.

Rosso. Qui si va in galera e poi anche all'Inferno. Astenersi tassativamente da tutto ciò che collega prestazione di favori sessuali e carriera, sia nella forma di promesse che in quella ■ minacce, tanto meno usare della propria posizione per chiedere appuntamenti. Evitare commenti esplicitamente sessuali, né inviare manifesti, fotografie ■ calendarietti pornografici. Infine, nel caso qualcuno abbia le idee confuse al riguardo, è ritenuta molestia sessuale: acchiappare, strappare baci con la forza, mettere le mani addosso, violentare.

Un ufficiale ha commentato: «Santo cielo, non lo sapevo mica che dire "buongiorno" è verde e sono grato ai comandi [illegible] avermi fatto sapere che lo stupro ■ "rosso"». Sarcasmo a buon mercato. In una compagnia, un precedente tentativo di codificazione stigmatizzava la pratica degli «occhi a ascensore», quelli che vanno su e giù, giù ■ su per tutto il corpo di un persona scrutata. E i marinai cos'hanno fatto? ■ sono messi a organizzare gare di «occhi a ascensore».

Paolo Passarini

RICERCA SULLA DROGA

La tossicodipendenza non è femminile

ROMA. La tossicodipendenza è un flagello che colpisce soprattutto il [illegible] maschile: è quanto si ricava da un'indagine sul «Reinserimento sociale dei tossicodipendenti» condotta per conto del ministero dell'Interno dalla società Logos Ricerche. L'82% dei 624 tossicodipendenti intervistati nell'ambito della ricerca sono uomini, contro il 18% di donne; questo dato eclatante confer[illegible] che il controllo sociale, che sul sesso femminile opera in modo particolarmente pesante, è [illegible] dei fattori che intervengono in modo determinante nell'instaurarsi di una condizione di devianza quale è la droga.

La ricerca, che verrà presentata alla conferenza che si apre ■ Palermo il 24 giugno, è coordinata dal professor Costantino Sassone. Se un così ridotto numero di soggetti femminili accede alla droga, questo significa che ■ controllo più rig[illegible] operato su di loro, nel periodo formativo, dagli agenti di socializzazione primari e secondari, ovvero famiglia e scuola, si traduce in una loro maggiore difficoltà ad accedere al consumo ■ droga; questo non vale evidentemente per tutti, ma il dato sembra confermare che esiste nei giovani un processo di «metabolizzazione» degli stimoli esterni cui si viene sottoposti. (Agi)

L'allarme è scattato dopo gli 88 stupri commessi durante un raduno sindacale

Una soldatessa e un gruppo di marines: ■ Usa è [illegible] varato un codice per impedire che le donne arruolate siano oggetto ■ violenze da parte dei commilitoni

Milano, giù dal secondo piano un senegalese

Non liberava la casa Gettato dalla finestra

Aggrediti anche gli altri due inquilini Pagavano l'affitto, ricercati i padroni

MILANO. Altro che Milano dal cuore in [illegible]. Un gruppo di extracomunitari che [illegible] voleva lasciare libero l'appartamento dove vive, ■ per cui pagava [illegible] regolare affitto, sono stati aggrediti dai «padroni di casa». Uno dei tre giovani senegalesi è stato addirit[illegible] buttato giù dalla finestra al secondo piano. E adesso si trova in ospedale con una prognosi di 35 giorni.

Storia di razzismo e di periferia quella subita da Diop Khadim, 27 anni, senegalese, lanciato dalla finestra perché doveva lasciare l'appartamento. Gli aggressori? Quattro, secondo ■ denuncia degli extracomunitari, adesso ricercati dalla polizia. Il fatto è avvenuto in via Lambruschini, Quarto Oggiaro, dove i palazzoni di cemen[illegible] si mescolano con i primi prati dell'hinterland.

Da giorni i tre giovani extracomunitari avevano ricevuto un invito perentorio dai titolari dell'immobiliare proprietaria dell'appartamento: andarsene subito.

Prima la richiesta di sloggiare, poi la proposta di trasferirsi in [illegible] appartamento più grande, ■ dunque più costoso. Molto più costoso, almeno secondo la denuncia dei tre senegalesi. Breve, poi, il passo allo sfratto a mano armata di bastone.

E' la cronaca di [illegible] agguato premeditato, quello che è avvenuto venerdì sera a Milano. Tre «agenti immobiliari» ■ presentano nel «loro» appartamento per rinnovare la proposta di sfratto. Un quarto «immobiliarista» aspetta in strada, in auto. Come nei film, quando c'è il «palo». Dalle parole alle urla il passo è breve, brevissimo quello alle botte. Sberle, pugni, calci, poi anche i bastoni, sono decisi a tutto i «tre immobiliaristi». Hanno un «diritto» da far valere: loro ■ l'appartamento, ■ loro spetta decidere chi deve abitarci o meno.

■ difendono alla meglio i tre extracomunitari. Cercano di contenere l'assalto. «Se non volete [illegible] dalla porta, uscirete da lì», forse grida u[illegible] dei «padroni di casa». E il «lì» è una finestra al secondo piano, aperta sul gran caldo ■ Milano.

Extracomunitari senza casa

Bastano pochi secondi. Non ci vuole molto, in tre, ■ prendere di peso uno dei giovani senegalesi, Diop Khadim. E la finestra è lì vicina. Il volo, ■ urla, lo schianto sul marciapiede. E i tre «agenti immobiliari» si danno alla fuga. Corre via veloce l'auto dei padroni di casa. Nemmeno uno sguardo al giovane che rantola sul marciapiede.

Un'ambulanza trasporta Diop Khadim all'ospedale di Niguarda. Basta una lastra per capire. Alcune vertebre rotte, [illegible] giorni di prognosi. Il volo nel vuoto, anche se per pochi metri, poteva avere conseguenze disastrose. Meno gravi le condizioni degli altri due senegalesi, Kamara Ibrahima di 23 anni ■ Dijgo Issakadoro di 33. [illegible] bastonate hanno lasciato solo qualche segno. Alla polizia il compito di ascoltare il racconto dei giovani extracomunitari. I quattro aggressori [illegible] [illegible] ricercati.

(f. pol.)

LA STAMPA

REGIONE PIEMONTE
ASSESSORATO PARCHI

PIEMONTE PARCHI

COORDINAMENTO NAZIONALE DEI [illegible] E DELLE RISERVE NATURALI

TRACCE

CON IL PATROCINIO DEL MINISTERO DELLA PUBBLICA ISTRUZIONE

I lavori devono essere inviati entro il 15 dicembre [illegible]

[illegible]
Tel/Fax 011. 546567 (24h).

Per ricevere ulteriori informazioni ritagliare il coupon e inviarlo ■
école - Concorso Tracce
via ■. Francesco d'Assisi, ■ - 10122 Torino

Desidero ricevere maggiori informazioni sul concorso "TRACCE"

NOME
COGNOME
INDIRIZZO
PV CAP TEL FAX
SCUOLA
INDIRIZZO
PV CAP TEL FAX

in collaborazione con
école
idee per l'educazione

Un grande [illegible] aperto a tutti. Studenti ■ [illegible] studenti. [illegible] soli ■ in gruppo.

Tracce (segni, impronte, scritte) di animali
o di persone, naturali o umane,
tracce reali o immaginarie,
in un parco naturale
o nell'ambiente
in cui si vive ogni giorno, per costruire insieme
un grande atlante
di luoghi reali e sognati.
Tracce da rappresentare con foto, disegni, carte,
mappe, plastici, calchi, giochi, video,
software o con qualsiasi altra tecnica

[illegible] DI PREMI
Per i lavori migliori
(o a estrazione fra tutti i partecipanti):
una stazione multimediale, PC, Notebook,
Mountain bike offerti da **SuperComputer**; zaini,
tende, sacchiletto, videocassette, portafogli offerti
da **Ferrino**; voli Europa/Mediterraneo offerti da
Nouvelles Frontières

[illegible] subito, compilando il [illegible] pubblicato qui a fianco. [illegible] primi 2000 richiedenti sarà inviato in dono [illegible] vita, di David Attenborough, ai successivi [illegible] *Le tracce degli animali*. [illegible] tutte le richieste pervenute saranno inoltre sorteggiate 5 copie della *Grande Enciclopedia Generale De Agostini* (32 volumi) e 500 copie del *Grande Atlante d'Europa De Agostini*. I volumi sono offerti da

ISTITUTO GEOGRAFICO DeAGOSTINI

FERRINO
TENDE · ZAINI · SACCHILETTO

Gruppo Novacoop coop

Lions Club Torino Stupinigi

S P [redacted] I O
A F [redacted] R I

[redacted] VENDITA

TO[redacted] CITTA'

STUDIO CL 385.9405 zona 5. Rita stupendo mq 200 ultimo piano 2 ingressi salone 4 camere cucina 2 bagni 3 arie mansarda box. Appartamento divisibile.
TAIT 562.3931 libero in [redacted] Peschiera (pressi corso Trapani) 3 camere [redacted] bagno [redacted].
TAIT 562.3931 libero in corso Vittorio (pressi corso Racconigi) recente 2 camere cucina ingresso bagno.
TAIT 562.3931 libero in via Gioberti ingresso cucina cameretta 2 camere bagno L. 110 milioni dilazionabili.
TAIT 562.3931 libero precollina (corso Quintino Sella) 2 camere cucina ingres[redacted]ore box.
TAIT 562.3931 libero pressi piazza Carducci signorile recente ampio camera soggiorno cucinino bagno.
TECNOKASA 645.562 largo Toscana pressi libero ingresso camera cucina bagno come nuovo L. 65 milioni e mutuo.

TORINO
corso Traiano impresa vende alloggio di salone cucina 2 camere da letto e doppi servizi piano 3°. L. 245 milioni. Tel. 605.1534.

TORINO via Giolitti angolo via Lagrange vendesi [redacted] di 150 mq possibilità ufficio. Tel. 931.3519.
TURIN PARK prestigioso piscina tennis parco 10.600 mq salone 2 camere cucina biservizi 5° piano. Tel. 663.5590.
VALENTINO adiacenze [redacted] d'epoca interno cortile piano 3° camera cucina ballatoio occupato. ISIT 817.7687.
VANCHIGLIA libero ristrutturato ingresso [redacted] camere [redacted] bagno cantina. Euroservizi 53[redacted].
VENDESI zona Pozzo Strada in casa signorile, saloncino 2 [redacted] servizi. Tel. 799.009.

VIA BLIGNY
libero recente piano alto ingresso 2 camere cucina bagno portineria. Gabetti vende. Tel. 57.67.

VIA Borgaro pressi libero spazioso ingresso camere tinello cucinino bagno affare L. 103 milioni. Tel. 431.0387.
VIA Cigna adiacenze costruenda palazzina finiture accuratissime alloggi soggiorno 2 camere cucina servita. ISIT 817.7687.
VIA De Sonnaz libero uso abitazione mq 260 stabile signorile. Carlo Alberto tel. 561.1600.
VIA Giordano Bruno libero appartamento mq 80 recente 4° piano vista collina L. 180 milioni. Tel. 889.2982.
VIA Lamarmora appartamento libero mq 85 ristrutturato 2° [redacted] stabile d'epoca L. 230 milioni. Tel. 559.2982.
VIA Lamarmora prestigioso di [redacted] 8 [redacted] cucina tripli servizi e L. 800 milioni trattabili. Carlo Alberto 561.1600.
VIA Maria Vittoria [redacted] ristrutturato e nuovo bilocale con servizi affare L. 75 milioni. Euroservizi 537.333.
VIA Mazzarello 16 vendiamo appartamenti nuovi 3 camere salone cucina biservizi box 2 auto. Baldini 596.771.
VIA Monginevro libero uso alloggio/ufficio 3 camere servizio. Magistrelli [redacted] 920.6302.
VIA Onorato Vigliani libero 6° piano ristrutturato salone 2 camere cucina bagno posto auto. [redacted]. 663.6990.
VIA Pergolesi signorile salone 3 camere cucina 2 ingressi 2 bagni [redacted] ristrutturato ascensore. Tel. 447.5651.
VIA S. Anselmo angolo corso [redacted] vendesi monolocale ristrutturato ottimo investimento. Elite Casa 319.9958.
VIA Servais Residence Montebianco alloggio 130 mq L. 550 milioni solo privati. Tel. 899.8[redacted].
VIA Tripoli libero interessante 2 camere tinello cucinino servizi termoascensore L. 195 milioni. I.T.I. 319.2332.
VIA Valperga Caluso liberi uffici finemente ristrutturati mq 220 vetrine [redacted] strada. Prodomotua 660.8777.
VIA Veglia signorile ingresso sa[redacted] 3 camere cucina doppi [redacted] recente. Gruppo Fondiario 858.7472.

VIA VILLA REGINA
libero prestigioso appartamento di 320 mq divisibile in 2 appartamenti oltre a 2 garages doppi. Pastore Immobili vende 434.4645.

[redacted] corso Moncalieri ristrutturato salone pranzo [redacted] camere servizi taverna lavanderia [redacted] possibile [redacted] giardino su 4 lati mutui. Tel. 0336.213.087.
VILLA duplex [redacted] giardino (zona [redacted] Ura[redacted]) mq [redacted] alloggi più mq 450 seminterrati box privato [redacted] vendere permutare. Tel. 562.3907.

VILLA LEINI'
L. 490 milioni splendida anni 7 mq 270 2 piani mq 2000 terreno cintato vendo All Professional 472.3242.

VILLA precollina libera panoramica unifamiliare indipendente mq 250 più garage giardino 1000 mq. Saim 568.3852.
VILLE Avigliana fronte lago impresa vende finite in ultimazione singole accorpate permute. Tel. 813.1152 - 931.1230.
VILLE L. 320 milioni in costruzione a 10 km da Torino sud salone 2 camere [redacted] servizi mansarda [redacted] giardino permute mutuo. Pragma 903.4534.

[redacted]
porzione di [redacted] libero possibilità ampliamento giardino L. 213 milioni. Gabetti vende. Tel. 57.67.

ZONA Gran Madre privato vende alloggio [redacted] terra mq 180 5 [redacted] cucina [redacted] servizi giardino po[redacted] auto. No agenzie. Tel. 839.[redacted] ore serali.
ZONA Viberti appartamento signorile ingresso 3 camere salone cucina e doppi servizi. Sabatino 378.843 - 335.2607.

TORINO PROVINCIA

A. EUROCASE TORINO 531.003 libero Moncalieri recente ampio ingresso 2 camere tinello cucinino bagno giardino.
A. IL PORTICO libero Moncalieri panoramico living [redacted] 2 came[redacted] bagno mutuo permute. Tel. 817.7666.
A. IL PORTICO libero Settimo ingresso living soggiorno camera cucina bagno termoascensore mutuo. Tel. 817.7666.
A. IL PORTICO Settimo [redacted] colonica da rifare 4 camere stalla tettoia e terreno affare. Tel. 817.7666.
A. LOMBARDORE pressi villa indipendente da finire 400 mq totali 3000 mq terreno L. 280 milioni. Medim 772.4094.
A. S. [redacted] villette schiera con giardino privato in costruzione e appartamenti in palazzina prossima costruzione. Tel. 011 298.749.

A. VENARIA VILLA
del '700 con giardino elegantemente ristrutturata mq 200 affare L. 485 milioni. Expocasa 505.206.

A. 38[redacted] Canavese a 28 km da Torino villa libera 4 lati [redacted] ampio parco circostante. 'La Borsa' [redacted].
[redacted] villa d'epoca 300 mq abitativi [redacted] 2 livelli 3.000 mq di parco collina di Castiglione. Tel. [redacted].545 - 779.2085.
AFFARE Alpignano [redacted] cucina bagno ristrutturato luminoso L. 89 milioni meno forte mutuo. Tel. 546.878.
AFFARE [redacted]scina pressi Casalborgone in parte ristrutturata plurifamiliare terreno mq 70 mila. Prodomotua 669.8777.
AIRASCA [redacted] cascina parzialmente ristrutturata giardino L. 15 milioni e dilazioni. Tel. 0121 795.121.
[redacted]TO PARRI 537.010 Rivoli viale Nuvoli signorile villa a schiera su 2 livelli mansarda taverna box doppio.
ALL'INIZIO [redacted] dopo [redacted] ma nuovi signorili con giardino 2/3 [redacted] box a prezzi [redacted] mutuo. Visite [redacted] sabato via Regio Parco 74 Settimo. Nuova SIS 771.5000.
ALMESE villa signorile di oltre 300 mq piscina parco 3000 mq abbinabile capannone di 2000 mq circa. Domus 771.6262.
ALPIDUE CASE Cavagnolo casetta abitabile 3 camere cucina servizi L. 70 milioni dilazioni. Tel. 771.2220.
ALPIDUE CASE Cirié casetta indipendente salone 2 camere cucina servizi giardino L. 50 milioni e mutuo. [redacted].
ALPIGNANO centro villetta a schiera del 1991 di ottima fattura disposta su 4 piani. Caruso 405.0005.

ALPIGNANO collina Belvedere libero [redacted] centralissimo soggiorno living 2 camere cucina servizi, box auto. G.S.I. 397.1767.
ALPIGNANO nuovo signorile vendesi mq 115 salone due camere cucina doppi servizi. Studio Danilo 562.0163.
ALPIGNANO palazzina recente ultimo piano proponiamo 2 alloggi mq 80 mansardo box. S.I.A. 011 561.7832.
ALPIGNANO (via Cavour) libero recente 2 camere tinello servizi ultimo piano mutuo prima casa. Vianelli & C. 562.6613.
ALPIGNANO villa unifamiliare [redacted] costruzione cucina 4 camere doppi [redacted] box auto tavernetta. Tel. 967.8423.
A L. 27 milioni vendo nel Canavese bellissima e panoramicissima casetta con giardino indipendente. Tel. 011 434.7674.
A S[redacted] centro villa d'epoca ristrutturata mq [redacted] su 2 piani garage 3/4 auto giardino mq 1000. Conim 447.5334.
ATTICO Viberti in stabile signorile libero 200 mq su due livelli finemente ristrutturato. [redacted].1800.
AVIGLIANA alloggio panoramico mq 150 ampio terrazzo mansarda box doppio in piccolo condominio. Tel. 337.758.
AVIGLIANA villa vista lago mq 195 [redacted]bili più taverna garage e giardino L. 790 milioni. Conim 447.5334.
A 15 minuti da Torino proponiamo ville uni/bifamiliari a schiera con rifiniture signorili da L. 195 milioni. Tel. 319.7777.
BALDISSERO T[redacted] in palazzina nel verde alloggio panoramico 3 arie mq 110 box tavernetta. A&D 534.162.
[redacted] villa indipendente 3 lati panoramica mq 180 corredata di giardino mq 2000 recintato. I.T.I. 319.2332.
BARDONECCHIA centrale ingresso salone [redacted] camera cucina bagno termo autonomo. Tel. 434.5758.
BARDONECCHIA Les Arnaud in casetta ristrutturata mansarda arredata soggiorno angolo [redacted] camera cameretta bagno posto auto. Setima 612.2018.
BASSA valle Susa 2 km [redacted] Frejus posizione panoramica ingresso 2 [redacted]re cucina bagno. Eurospazio 318.6366.
BEINASCO Borgo Melano libero recente soggiorno 2 camere cucina doppi [redacted]zi. G.S.I. 397.1767.
BEINASCO Fornaci in elegante stabile ottimo alloggio 3 locali cucinino bagno ripostiglio 2 balconi. Meta Casa 011 931.2369.
BEINASCO libero ottimo ingresso living su soggiorno 2 camere angolo cottura bagno L. 179 milioni. CST 786.300.
BEINASCO luminoso ristrutturato camera cucina [redacted], [redacted], L. 140 [redacted]. [redacted]aldi 505.917.
BIMAR Rivoli centro appartamento in casetta ingresso salone [redacted] doppi servizi giardino. Tel. 434.5758.
[redacted] via Settimo 16 alloggi recenti da reddito camera cucina bagno prezzo da L. 100 milioni. Edilcase 561.3535.

BORGATA PARADISO
signorile panoramico salone camera tinello cucinino bagno box volendo mansarda collegata. Tel. 720.124.

BOUSSON Alta Valle Susa impresa prenota in baita. Splendida posizione. Tel. 011 561.1137 - 0122 831.251.
BRANDIZZO 6° piano ristrutturato 90 mq L. 175 milioni. Casaplemonte 998.9933.
BRUINO porzione di villa 200 mq più [redacted] mq [redacted] 4 camere cu[redacted] biservizi L. 350 milioni. Flovip 318.5278.

BUSSOLINO ALTO
(Gassino) antico cascinale già restaurato mq 200 su [redacted] piani più terreno mq 2500 a frutta e fiori. Riatto Immobiliare 562.2252.

BUTTIGLIERA ALTA in parco secolare adiacente campo da golf villa elegante monofamiliare, giardino. Tel. 337.758.
BUTTIGLIERA ALTA porzione di villa d'epoca appartamento di 250 mq circa parco privato. Vianelli & C. 562.6613.
BUT[redacted] La Fronda vi[redacted] a schiera su 4 livelli mq 70 per piano giardino garage S.I.A. [redacted].
CALUSO centro prestigiose ville unifamiliari in costruzione [redacted] accurate [redacted] gna marzo '94. Tecnokasa 545.662.
CAMBIANO via S. Rocco elegante zona residenziale appartamento mq 244 con [redacted]pi terrazzi e giardino privato in palazzina trifamiliare. Edilcase 561.3535.
[redacted] Alice Superiore, villa stupenda posizione, 10 minuti da Ivrea, 32[redacted] mq [redacted] più terreno 18.000 mq, vendesi a L. 420.000.000. No intermediari. Telefonare 385.1876.
CANAVESE [redacted] casetta abitabile camera cucina bagno taverna tettoia cortile L. 78 milioni affare. Comba 396.914.
[redacted] ultime villette a schiera in costru[redacted] '93 270 mq su 3 piani [redacted] tavernetta giardino L. [redacted] milioni. Eurofid 581.8777.

[redacted] pressi [redacted] abitabile salone 2 camere cucina bagno box cortile privato L. 210 milioni. IGI 011 663.5440.
CARIGNANO vicinanze casa indipendente [redacted] costruzione ottime finiture tettoia giardino. Tel. 0121 795.121.
CARMAGNOLA Ceresole casa indipendente completamente ristrutturata portico terreno mq 60 mila. S.I.A. 011 561.7832.
CASCINE VICA pressi corso Francia libero recente salone 2 camere cucina 2 bagni ascensore box. Saim 568.3263.
[redacted] appartamenti di 3 [redacted] cucina servizi con giardino privato in [redacted] palazzina affare. Tel. 696.0301.

CASELLE
casetta libera ristrutturata soggiorno 2 camere cucina 2 bagni giardino. Gabetti vende. Tel. 57.67.

CASELLE
edilizia convenzionata
vendonsi alloggi composti da: 2/3 camere cucina servizi box

prezzo bloccato
mutuo agevolato L. 60.000.000
Per informazioni e vendite
G.S.I. 397.1767

CASELLE libera [redacted] unifamiliare mq 260 su due piani giardino mq 600 ottima posizione. Tel. 011 996.1307.
CASETTA a Viale libera giardinetto ingresso 3 camere cucina [redacted] 65 milioni. Carasso Immobiliare 385.7800.
CASETTA L. [redacted] milioni [redacted] Virle pronta consegna salone 3 camere [redacted] biservizi box giardino. Pragma 903.4534.
CASETTA subito [redacted] breve distanza da Torino 4 camere servizi giardino L. 10 milioni e rate mensili. Tel. 771.2220.
CASTELNUOVO NIGRA vera occasione vendesi terreno con rustico da ristrutturare. Tel. 011 562.8988.
CERES Valli Lanzo alloggi nuovi 42/90 mq termoautonomo posizione panoramica da L. 62 milioni. Conim 447.5334.
CHIAVES nuovo complesso residenziale alloggi per villeggiatura varie metrature minimo contanti. C.S.I. 920.5432.
CHIERI [redacted] indipendente [redacted] bifamiliare ampia metratura tettoie fienili L. 284 milioni permute. Athena 500.610.
CHIERI struttura di villa uni-bifamiliare adatta anche prestigioso ristorante terreno. Imm. S. Mauro 822.3636 - 822.5456.
C[redacted] villa piano terreno 3 camere, box magazzino piano 1° 5 camere soggiorno mansarda, giardino mq 1800 L. 550.000.000. Tel. 947.2400.
[redacted] libero in stabile [redacted] costruzione alloggio 104 mq con mq 55 di sottotetto, edilizia convenzionata con contributo a fondo perduto. G.S.I. 397.1767.
CHIVASSO vicinanze prestigioso in quadrifamiliare mq 197 box per 2 auto riscaldamento autonomo. Tel. 011 913.7710.
COLLEGNO alloggi in costruzione [redacted] lo[redacted] termoautonomo consegna autunno '94 Iva 4%. Meta Casa 011 931.2369.

COLLEGNO
corso Francia libero panoramico 2 ampie camere tinello cucinino bagno box. Gabetti vende. Tel. 57.67.

COLLEGNO libero in stabile signorile camere tinello cucinino servizi cantina piano 7° panoramico. Tel. 562.3748 Eurocase.
COLLEGNO libero recente salone 2 camere cucina biservizi box giardino condominiale L. 229 milioni. Tel. 436.9118.
COLLEGNO recente appartamento salone 2 camere cucina servizi box e posto auto L. 230 milioni. Pragma 903.4534.
COLLEGNO residenziale appartamento in palazzina salone [redacted]ppio 2 camere cucina 2 bagni Grimaldi 505.917.
COLLEGNO signorile libero piano alto salone 2 [redacted] cucina 3 bagni box mq 135 Caruso 405[redacted].

[redacted] DI [redacted]
a [redacted] km da piazza Castello appartamento nuovo mq 155 giardino box taverna. A&D 534.162 - 535.402.

COLLINA [redacted] Mauro centrale bifamiliare mq 105 [redacted] piano su 3 piani garage. Imm. S. Mauro 822.3636 - 822.[redacted].
CONIM 447.5334 libero Cascine Vica ottimo salone 3 camere cucina 2 bagni doppi ingressi 5° piano box L. [redacted].

CUMIANA [redacted]
prestigiosa villa del tardo '800 su 2 piani con parco di mq 4500 [redacted] Gabetti vende. Tel. 953.2030.

CUMIANA splendida ristrutturazione palazzo d'epoca appartamenti da 75 mq a 150 mq posti auto. Carlo [redacted].1600.
CUMIANA vicinanze [redacted] indipendente 3 [redacted] cucina [redacted] autorimessa giardino permute. Tel. 0121 795.121.
[redacted]RUENTO in palazzina di 3 piani nuova costruzione alloggio mq 110 e mq 64 di sottotetto e box doppio. G.S.I. 397.1767.
FAILLA & BERTINETTO 741.2874 [redacted] Piossasco libera villa uni[redacted] pendente [redacted] 3 piani costruita e [redacted] materiali di pregio mq [redacted] complessivi e giardino mq 1600.
FOGLIZZO CANAVESE villa schiera in costruzione prenotansi permute da L. 285 milioni. M. Casa 011 778.1642.
G.E.A. vende Borgata Paradiso/Collegno 2 camere tinello cucinino bagno ripostiglio cantina. Tel. 562.8939.
GIAVENO alloggio centrale 5° piano con ascensore camera tinello cucinino doppio balcone. Tel. ore uf[redacted] 937.8[redacted]0.
[redacted] Ponte Pietra rustico [redacted] 3 [redacted] ristrutturare parzialmente L. 161 milioni. Grimaldi 505.917.
GIAVENO vendesi in palazzina in costruzione ultimi alloggi di 95 a 105 mq box giardino condominiale G.S.I. 397.1767.

GIAVENO
[redacted] ville a schiera con giardino privato a mutuo agevolato regionale di L. 60 milioni [redacted] entro giugno '[redacted]. Telefonare 011 662.7411 Arcas S.p.A.

GIAVENO villa panoramica in costruzione immersa nel verde mq 200 su 1 piano terreno mq 1300. Tel. 011 936.6960.

GIAVENO
VILLE UNI BIFAMILIARI IN COSTRUZIONE
3 camere salone da L. 350.000.000
mutuo 50% possibilità permute
Personale sul posto
TEL. 011 953.2198
953.1228

GIVOLETTO villa panoramica su 3 [redacted] autorimessa ampio giardino recintato terrazzi coperti e patio. Domus 771.6262.
GRUGLIASCO centro fronte parco impresa vende soggiorno 2 camere cucina 2 bagni box permute. Tel. 562.5635.
GRUGLIASCO centro storico impresa vende in lussuosa casa bifamiliare epoca completamente rifatta a nuovo con materiali di alta qualità. Tel. 780.1319.
GRUGLIASCO corso Fratelli Cervi 4° piano soggiorno 2 camere cucina biservizi cantina box. Eurofid 581.8777.
[redacted] ingresso salone 2 camere cucina biservi[redacted] balconi signorile [redacted] Crea mutui permute. Tel. 434.5758.
GSB 473.2202 Sangano villa unifamiliare in costruzione soggiorno 3 camere cucina biservizi tavernetta lavanderia box.
[redacted]I 663.5440 libero Nichelino panoramico ascensore ingresso camera tinello cucinino bagno L. 115 milioni.
[redacted]ESA [redacted] villa, appartamenti, [redacted] in La Cassa a 13 km da Torino. Ottime rifiniture Iva 4% [redacted] permute [redacted]gna 12/93. Visite in cantiere tutti i giorni e domenica. Tel. 562.8061 - 562.2838.
INVESTITALIA Pino strada S. Felice villa unifamiliare moderna mq 300 con box e giardino mq 1200 splendida posizione panoramica. Tel. [redacted]797.

IVREA
in prestigiosa residenza, posizione centralissima e immersa nel verde prenotasi unità unifamiliari, giardino individuale, finizioni architettoniche di alta qualità. Tel. 011 561.1137.

[redacted] bifamiliare perfette condizioni cortile box 200 mq abitabili mutui permute. Tel. 434.5758.

LA DE-GA spa vende in Vinovo alloggi di salone 2 [redacted]mere cucina servizi [redacted] giardino e posto macchina in ca[redacted]. Per informazioni. Telefonare [redacted] ufficio 839.7981.

LA DE-GA spa vende nel comune di Collegno ad 1 km dallo Stadio delle Alpi alloggi di diverse dimensioni in edilizia convenzionata con mutui agevolati. Per informazioni. Telefonare [redacted] ufficio 839.7981.

LA DE-GA spa vende ultimi alloggi con giardino e [redacted] nella sulla collina di [redacted] appena sotto il Castello. Personale in cantiere anche il sabato mattina. Telefonare [redacted] ufficio 839.7981.

LA LOGGIA
in zona residenziale villa bifamiliare indipendente con giardino box. Gabetti vende. Tel. 57.67.

LA [redacted] villa indipendente su 2 piani mq 260 box giardino mq 800 L. [redacted] milioni. Grimaldi Moncalieri 640.8326.
LANGHE rustico ristrutturato perfettamente mq 200 giardino. Telefonare 663.0687.
L.B.A. 748.396 vende a Venaria alloggio libero in casa di recente costruzione salone 2 camere [redacted] box e po[redacted].
L.B.A. 748.396 vende in Leinì centro ultima villa libera su 3 lati nuova costruzione finiture di pregio consegna fine aprile.
[redacted] **FRONDE** Buttigliera villa a schiera 4 camere salone cucina biservizi garage giardino privato vende. Tel. 953.2256 - 932.2242.
LIBERO S. Maurizio (Caselle) in palazzina lusso 150 mq su 2 piani L. 170 [redacted]. Casapiemonte 924.4469.
[redacted] panoramica soleggiata [redacted] in pi[redacted] [redacted] cucina [redacted] giardino L. 270 milioni. ITI 0121 [redacted].
MONCALIERI Borgo S. Pietro alloggio ingresso camera tinello cucinino bagno ripostiglio L. 118 milioni. G.S.I. 397.1767.

MONCALIERI
casa bifamiliare da ristrutturare indipendente con negozio terreno. Gabetti vende. Tel. 57.67.

MONCALIERI centro storico precollina alloggi 140/300 mq stessa casa ristrutturando di pregio box. Tel. 385.9404.
MONCALIERI ingresso camera tinello cucinino bagno recente signorile [redacted] per[redacted]. Tel. 434.5798.
MONCALIERI [redacted] collinare 2 [redacted] cucina 2 bagni terrazzo box auto panoramico L. 360 milioni. Casasi 647.2425.
MONCALIERI libero 2 camere tinello cucinino ingresso bagno cantina posto [redacted] 2 arie L. 223 milioni. Casasi 647.2425/6.
MONCALIERI piazza Municipio in [redacted] d'epoca signorile salone 3 camere cucina L. 585 milioni. Grimaldi 640.8326.
MONCALIERI precollina prestigiosa villa bifamiliare del '700 mq 500 su 3 [redacted] con parco privato mq 20.000 più dependance 80 mq. Eurofid 581.8777.
MONCALIERI precollina prestigioso panoramico in complesso residenziale salone 3 camere cucina biservizi ampio terrazzo 2 box auto. Eurofid 581.8777.
MONCALIERI prestigioso salone 5 camere cucina doppi servizi taverna terrazzi box. Viaca 819.0804.
MONCALIERI Revigliasco panoramico signorile nel verde salone 5 camere cucina biservizi posto auto. Tel. 690.1082.
MONCALIERI strada Revigliasco in palazzina libero ingresso salone cucina 3 camere biservizi terrazzo giardino. Tel. 320.568.
MONCALIERI Testona precollina [redacted] villetta schiera lavori iniziati [redacted] [redacted] '94. D[redacted]mo 593.629 - 593.652.
MONCALIERI villa collinare panoramica indipendente giardino privato box [redacted]netta mutui. Tel. 434.5758.
MONTA' ville in fase di ultimazione posizione centrale finiture di pregio da L. 284 [redacted]. IGI 011 663.5440.
MICHELINO [redacted] in palazzo prestigioso in costruzione alloggi di varie metrature [redacted] cucina 2 camere disimpegno biservizi terrazzi a partire da L. 275 milioni mutui. Tel. [redacted]87.

NICHELINO IN COSTRUZIONE
villaggio Golden Green in palazzine nel verde alloggio tipo a partire da L. 210 milioni: soggiorno cucina disimpegno 2 camere servizi giardino posto auto volendo mansarda riscaldamento autonomo videocitofoni prezzi bloccati mutui. Franco Costruzioni 690.[redacted].

NICHELINO
zona Crociera impresa vende alloggi pronta consegna 98 mq L. 170 milioni. Tel. 605.1534.

NOLE CANAVESE
adiacenza Cirié soli 20 km da Torino per superstrada vendo grande villa recente ottimamente costruita materiali alto pregio con 4 unità abitative per totali mq 500 oltre tavernetta, autorimessa lavanderia e giardino mq 1000 prezzo molto favorevole per rapida vendita. [redacted]casa (011) 561.3535.

NONE
via Roma 148 impresa vende ville a schiera ultimate visite in cantiere anche sabato e domenica. Per informazioni. Tel. 605.1534.

ORBASSANO in complesso residenziale libero '94 salone 2 camere cucina biservizi L. 288 milioni. ITI 0121 374.222.
ORBASSANO [redacted] ingresso 2 camere tinello cucinino servizi volendo box dilazioni. Emmebi 349.9693.
ORBASSANO libero signorile panoramico ingresso camere tinello cucinino bagno mq 60 L. 135 milioni. Tel. 434.0021.
ORBASSANO ultimi appartamenti in costruzione in palazzina di mq 80 box [redacted]netta giardino. Pragma 903.4534.
ORBASSANO Volvera libera villa lussuosa bifamiliare recente di totali mq 550 e giardino. Tel. 562.3931.
ORBASSANO vuoto ampio camera tinello cucinino ingresso ripostiglio servizio L. 123 milioni. Tel. 324.1274.
ORT[redacted] 501.573 Caselle pressi casetta [redacted] ristrutturazione 200 mq collinare terreno L. 245 milioni.
ORTELLI [redacted] 501.573 [redacted] Gassino villa su 2 piani 140 mq garage parco 600 mq recintato L. 315 milioni.
ORTELLI IMMOBI[redacted] 501.573 Pianezza palazzina recente salone 2 camere cucina terrazzo box doppio L. 245 milioni.
OULX impresa prenota alloggi in costruendo condominio posizione splendida. Tel. 011 561.1137 - 0122 831.251.
PECETTO centro libero in palazzina signorile ultimo piano saloncino camera cucina bagno terrazzo. Tel. 562.3931.
PECETTO ottima posizione soleggiata villa unifamiliare sita su 2 piani box 1500 mq giardino. G. & V. 568.4445.
PERSONALCASE 562.7877 Chieri libero recente salone 2 camere cucina servizi posto auto L. 195 milioni.
PIANEZZA palazzina recente costruzione alloggio mq 80 mansarda mq 25 termo autonomo box. S.I.A. 011 561.7832.

PINEROLO
[redacted] S. SECONDO
RESIDENZE [redacted]
impresa vende direttamente
complesso fronte parco con ville a schiera alloggi in palazzina signorili possibilità permute alloggi in Torino e cintura. Visite in cantiere sabato e domenica. Tel. 0121 [redacted]

PINEROLO collina S. Maurizio in ampio parco vendesi prestigioso cascinale ristrutturato. Tel. 011 501.859.
PINO confini Chieri interessante casale ristrutturato mq 420 circa divisibile ampio giardino. Intercase Tel. [redacted].
PINO TORINESE alloggio su 2 piani e recupero di cascina piano [redacted] salone studio pranzo cucina lavanderia bagno ripostiglio giardino portico posto auto cantina piano 1°: 4 camere 2 bagni spogliatoio molto ben ristrutturato libero fine [redacted]. Studio Pedone 812.7420 r.a.
PINO TORINESE panoramico in piccola palazzina ingresso 2 camere soggiorno cucinotta 2 bagni. Tel. [redacted].
PINO TORINESE (versante Torino) libera casetta bifam[redacted] su 2 piani e giardino. Tel. 562.3931.
PINO villa d'epoca centralissima mq 550 su 2 livelli con giardino mq 1600 ristrutturazione conservativa. Trattativa riservata. Premiere 346.716.
PINO villa libera signorile 380 mq abitazione su due livelli con mansarda 2000 mq parco riservatezza. I.S.I. 776.7607.
PIOSSASCO appartamenti a schiera [redacted] giardino privato da mq 150 a mq 230 finiture di pregio mutuo. C.S.I. 568.1615.
PIOSSASCO casetta centrale [redacted] indipendente 5 camere cucina servizi giardino L. 210 milioni. ITI 0121 374.222.

(continua)

1993 finalmente prezzi Europei. SCEGLI !

FIESTA 1.8 D W. VAN EGR

portata q. 3.10
Prezzo listino L. 13.626 | Prezzo Europa L.11.990
SCEGLI AUTOSYSTEM
Lo puoi avere con L.224.000 al mese

COURIER 1.8 D VAN EGR

vol.m.c.2.8 - portata q.4.95 - m.1.700 x 1.490 x 1.263
Prezzo listino L. [redacted] | Prezzo Europa L.13.700
SCEGLI AUTOSYSTEM
Lo puoi avere con L.256.000 al mese

COURIER 1.3 KOMBI CAT.

5 posti - portata q. 4.55
Prezzo listino L. 14.653 | [redacted] Europa L.12.900
SCEGLI AUTO[redacted]
Lo puoi avere con L.241.000 al mese

KOMBI 100 Lusso

cc 2.500 ID - 80 HP - 9 posti - portata q. 8.80 - volume m.c. 6.0 - servosterzo
Prezzo listino L. 27.790 | Prezzo Europa L.23.300
SCEGLI AUTOS[redacted]
Lo puoi avere con L.436.000 al mese

TRANSIT 80 VAN

[redacted] 2500 ID - 70 HP - 5 marce - Portata q. 8.0 - vol. m.c. 6.0
Prezzo listino L. 23.426 | Prezzo Europa L.19.700
SCEGLI AUTOSYSTEM
Lo puoi avere con L.368.000 al mese

TRANSIT 100 VAN TR

cc 2500 ID - 80 HP - 5 marce - Tetto rialzato ht. m.1.515 interna - Portata q. 8.80 - Volume q. 6.6 - Porta post. doppio battente
Prezzo listino L. [redacted] | Prezzo Europa L.20.900
SCEGLI AUTOSYSTEM
Lo puoi avere con L.391.000 al mese

TRANSIT 100 LUNGO VAN

cc 2.500 ID - 80 HP - Furgone con tetto rialzato ht. m.1.515 interna - portata q.11.50 - vol. m.c. 8.5 - porta post. a doppio battente - porta laterale scorrevole
Prezzo listino L. 25.707 | Prezzo Europa L.21.300
SCEGLI AUTOSYSTEM
Lo puoi avere con L.398.000 al mese

TRANSIT 150 LUNGO VAN

cc 2.500 ID - 80 HP - Furgone gran volume tetto alto ht. m.1.870 interna - portata q.14.90 - vol. m.c.10.3 - porta post. a doppio battente - porta laterale scorrevole
Prezzo listino L. 29.230 | Prezzo Europa L.24.600
SCEGLI AUTOSYSTEM
Lo puoi avere con L.460.000 al mese

[redacted] 120 Onnispazio

cc 2.500 ID - 80 HP - Furg. onnispazio m. 2.70 x 2.00 x 2.00 - portata q. 9.20 - peso tot. a terra q. 27.90 - vol. m.c. 10 - spoyler sopra cabina
Prezzo listino L. 28.893 | [redacted] Europa L.22.900
SCEGLI AUTOSYSTEM
Lo puoi avere con L.428.000 al mese

TRANSIT 120 Ribaltabile

cc 2.500 - 80 HP - Ribalt. post. one ton - m. 2.60 x 2.00 x 3.0 - pt. q.11.00 - peso tot. a terra q. 27.20 - volume m.c.1.48 - portapali ant. e post. sfilabili - pianale abbassato
[redacted] listino L. 25.993 | Prezzo Europa [redacted]
SCEGLI AUTOSYSTEM
Lo puoi avere con L.389.000 al mese

[redacted] 120 [redacted]

cc 2.500 ID - 80 HP - Cassone Onnicar one ton - m. 2.60 x 2.00 x 3.0 - peso totale a terra q. 27.20 - portata q. 11.60
Prezzo listino L. 23.533 | Prezzo Europa [redacted]
SCEGLI AUTOSYSTEM
Lo puoi avere con L.346.000 al mese

TRANSIT 120 Furgomobile

cc 2.500 ID - 80 HP - Furgomobile con imperiale - m. 2.70 x 2.00 x 2.20 - portata q. 8.80 - peso totale a terra q. 27.20 - volume m.c. 12.3
Prezzo listino L. 30.100 | Prezzo Europa L.23.900
SCEGLI AUTOSYSTEM
Lo puoi avere con L.447.000 al mese

[redacted] 100 L [redacted]

cc 2.500 ID - 80 HP - Cassone Onnicar - m. 3.500 x 2.050 x 3.5 - Portata q. 12.10 - peso totale a terra q. 29.00 - 5 marce
Prezzo listino L. 25.335 | Prezzo Europa L.21.300
[redacted] AUTOSYSTEM
Lo puoi avere con L.398.000 al mese

TRANSIT Ribaltabile 150 L RS

cc 2500 ID - 80 HP - Rib. post. m 3.100 x 2.050 x 3.5 - portata q.14.70 - peso tot. a terra q. 33.00 - vol. m.c. 1.82 - portapali [redacted] e post. - differenziale autobloccante - servosterzo
Prezzo listino L. 31.059 | Prezzo Europa L. 24.900
SCEGLI [redacted]
Lo puoi avere con L.466.000 al mese

TRANSIT Furgomobile 190 RS 100 HP TURBO

Furgomobile con imperiale inclinato 30% in lega leggera m. 3.400 x 2.150 x 2.400 - portata q. 14.50 - peso totale a terra q. 35.00 - vol. m.c. 18.00 - servosterzo
Prezzo listino L. 40.387 | Prezzo Europa L. 33.200
[redacted] AUTOSYSTEM
Lo puoi avere con L.621.000 al mese

TRANSIT Ribaltabile 150 L RG

cc 2500 ID - 80 HP - Rib. trilat. in lega leggera Onnicar 3.200 x 2.170 x 3.5 - portata q.13.80 - peso tot. a terra q. 33.00 - vol. m.c. 2.03 - portapali ant. e post. - ruote gemellate - servosterzo
[redacted] listino L. 31.994 | Prezzo Europa L. 26.500
SCEGLI AUTOSYSTEM
Lo puoi avere: L.496.000 al mese

DUCATO 14 4x4 2.5 [redacted]

Rib. trilat. in lega leggera m. 2.75 x 2.00 x 8.5 - portata q.10.00 - peso tot. a terra q. 30.00 - servosterzo - portapali ant.
Prezzo listino L. 37.071 | Prezzo Europa L. 27.900
SCEGLI AUTOSYSTEM
Lo puoi avere con L.522.000 al mese

DUCATO 14 2.5 TURBO D

Cassone in lega leggera m. 3.70 x 2.00 x 3.5 - portata q.13.30 - peso totale a terra q. 31.00 - servosterzo
Prezzo listino L. 28.726 | Prezzo Europa L. 21.500
[redacted] AUTOSYSTEM
Lo puoi avere con L.402.000 al mese

Prezzi X 1.000 al netto di Iva detraibile
Offerta [redacted] cumulabile con altre iniziative in corso, valida per ordini dal 4/6/93 fino ad esaurimento.
Autoveicoli Km/0 [redacted] riservato [redacted] clienti con partita iva.

Euromotor C.SO GROSSETO, 318 TORINO - TEL. 011/ 739 53 53

IFAS GRUPPO COMMUNICATION

LA [illegible] DI FIRENZE

Scalfaro: «E' un miracolo che fa onore agli italiani»

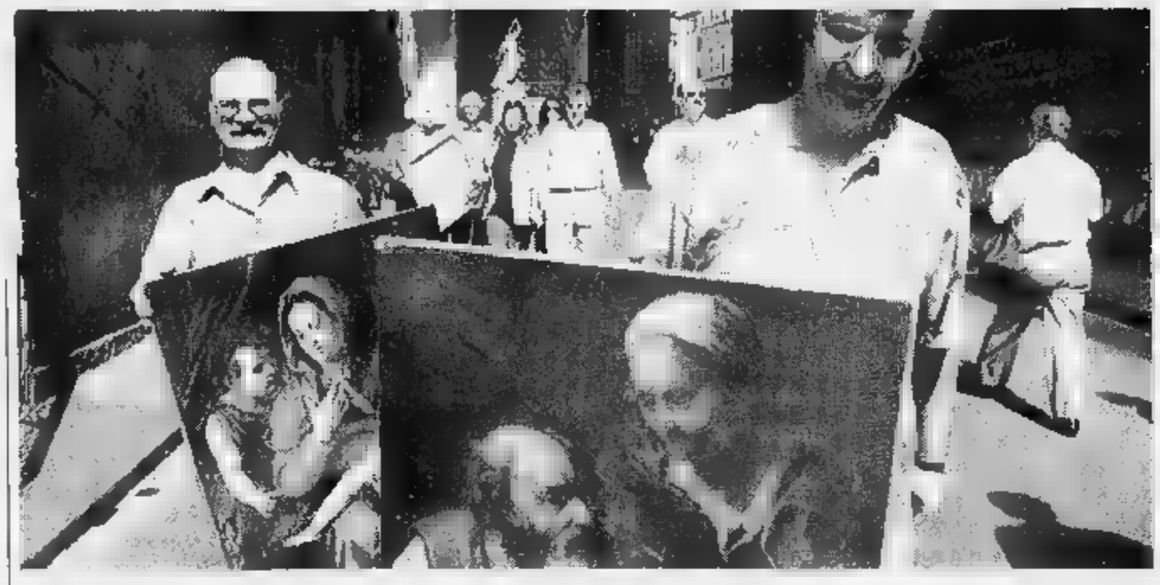

L'autobomba ha causato cento miliardi di danni alle opere d'arte. Sopra, il presidente Scalfaro stringe la [illegible] alla direttrice degli Uffizi Anna Maria Petrioli Tofani [FOTO SESTINI]

Uffizi, il giorno della rinascita

Custodi volontari per riaprire i musei

FIRENZE
DAL NOSTRO INVIATO

Tre autopompe [illegible] vigili del fuoco sostano nel piazzale, la polve[illegible] è spessa ma le comitive di giapponesi e di tedeschi sembrano non volersi rassegnare: dietro a quella nebbia c'è il museo. «Gli Uffizi?», domanda fräulein Dorothee Bars, [illegible] Bad Eilsen, Nord della Germania. «Sono questi, stanno per riaprire», risponde un brigadiere dei carabinieri. «Gut». Proprio così, il museo riapre [illegible] qualcosa che somiglia a un mez[illegible] miracolo.

Riapre stamani, in forma ufficiale, la galleria più famosa al mondo [illegible] il presidente Oscar Luigi Scalfaro, che ha voluto godersi l'anteprima, ha commentato: «Gli italiani si vedono in queste circostanze, sulle cose ordinarie [illegible] ci sprechiamo, ma sulle altre...». Eh, già, rimettere in sesto gli Uffizi a tempo di primato non è stato uno scherzo. Tant'è che Scalfaro ha anche detto: «Questo è un [illegible]lo, gli uomini che ci credono sono stati capaci di farlo». Il Presidente è rimasto rapito di fronte al Tondo Doni di Michelangelo e di fronte alle opere nelle sala di Giotto, ma un'emozione forse maggiore glie l'ha procurata il segno della finestra che [illegible] in cima alla scala del Buon Talenti e che l'esplosione aveva [illegible] ventato contro una parete.

La giornata fiorentina di Scalfaro [illegible] stata intensa [illegible] privata per quanto può essere privata una visita [illegible] primo cittadino italiano. Erano le 10,10 quando Scalfaro ha varcato la soglia [illegible] Certosa del Galluzzo. E' da anni presidente onorario della Fondazione Ezio Franceschini e ieri [illegible] il giorno della riunione annuale [illegible] commemorazione di monsignor José Ruysschaert [illegible] fu viceprefetto emerito della biblioteca vaticana.

Scalfaro era seduto al tavolo e accanto, fra gli altri, aveva Lapo Mazzei, presidente della Cassa di Risparmio, grande sponsor della fondazione, proprio l'altro giorno raggiunto da avviso di garanzia per concorso in truffa e falso in bilancio.

Il Presidente ha preso lo spunto dall'occasione per parlare e lo ha fatto sotto metafora, [illegible] neppure tanto: «La giustizia, [illegible] folla, il gusto, il sapore, il senso della ghigliottina. In ogni tempo. E molte volte coloro che hanno più forte il [illegible] della ghigliottina o la [illegible] appassionante do[illegible] di es[illegible] sobillatori della folla, hanno da compensare qualche pagina della loro vita». Difficile, per tutti, dopo quelle parole [illegible] pensa[illegible] alla Lega, al Bossi Umberto e alle sue ultime uscite.

Poi sosta al ristorante «La Bianchina». Quindi, la [illegible] agli Uffizi. «E' un gran gesto di patriottismo, questo», ha [illegible]to Scalfaro e il sindaco Giorgio Morales e Domenico Valentino, soprintendente ai beni architettonici, e Antonio Paolucci, a quelli artistici e storici, assentivano.

«Spero che tutto sia in ordine, che le luci accendano e che si faccia in tempo a spazzar via la polvere», sospira Anna Maria Petrioli Tofani, la direttrice degli Uffizi. Questi 22 giorni di chiusura [illegible] stati un grosso dolore, per lei, ma già altre tre volte [illegible] galleria era rimasta sbarrata: nel 1762, per un incendio che inghiottì dodici dipinti, nove ritratti e sei statue una delle quali attribuita al Buo[illegible]ti; poi per la guerra, quando [illegible] fu il braccio [illegible] ferro con i tedeschi che volevano portare [illegible] Berlino i capolavori fiorentini; quindi nel 1966 fu l'Arno a imporre la chiusura: l'alluvione devastò Firenze e anche i magazzini della galleria. Gli sgarbi, però, quella volta furono soltanto marginali.

E [illegible] si riapre, ingresso gratuito e presenza di Giovanni Spadolini, presidente del Senato, fiorentino doc, e di Alberto Ronchey, ministro per i Beni culturali. E proprio al ministro sono state segnalate alcune [illegible] che rincuorano. Dice Anna Maria Petrioli Tofani: «Sì, ho chiesto al ministro di tener presente che i custodi, proprio questi che [illegible] qui, per la riapertura, si sono offerti volontariamente. Non c'è neanche stato bisogno di fare convocazioni ufficiali. Questa è gente che ha dato l'anima per gli Uffizi, c'è stata una risposta corale, [illegible] si è tirato indietro, [illegible] non ci fosse stata questa disponibilità unanime avrei avuto un crollo, che so, mi sarei sentita addosso una responsabilità troppo grande».

[illegible] è passata, anche [illegible] quella bomba maledetta non ha finito [illegible] lasciar segni maligni, come la ferita che è stata scoperta l'altro giorno sul soffitto a cassettoni del Salone dei Cinquecento, in palazzo Vecchio. Per il momento sono stati spesi 972 milioni per le opere di restauro e s'è calcolato che soltanto per la sistemazione della struttura intagliata e dipinta occorrerà [illegible] miliardo e mezzo: inutile chiedersi quanto costò, quel capolavoro, progettato dal Vasari. Ma i costi per i danni subiti da Firenze son molto più alti, si calcolano sui 30 miliardi, forse [illegible] più.

Sono venuti anche quelli dell'Unesco [illegible] controllare il ritorno a questa normalità e Bernd [illegible] Droste, direttore del Centro culturale artistico ha commentato: «L'attentato di Firenze è qualcosa di orribile perché ha preso di mira l'identità culturale della gente, l'anima degli uomini, valori e beni irripetibili. Ma abbiamo trovato una città molto attiva nel recupero di ciò che ha perso e di ciò che è stato ferito e pensiamo di studiare questa esperienza per utilizzarla negli altri centri culturali del mondo sfregiati da guerre o calamità naturali».

[illegible] riapre, l'Alitalia ha fatto tariffe speciali, 50 per cento di sconto, per chi ha deciso di tra[illegible] il weekend a Firenze. Si ricomincia anche così.

Vincenzo Tessandori

Cee e Paesi «terzi»

All'estero anche [illegible] carta verde

Quest'anno [illegible] numero delle Carte Verdi (documento assicurativo internazionale) richieste [illegible] sensibilmente diminuito. Ciò [illegible] dovuto [illegible] due principali fattori: crisi economica [illegible] abolizione del documento in tutti i Paesi [illegible] unitari e in alcuni altri «terzi», come la Repubblica Ceca e quella Slovacca, nonché [illegible] territorio dell'Islanda. Dal primo luglio prossimo, anche l'Estonia entrerà nel gruppo dei Paesi «terzi» dove non sarà più necessaria la «carta verde».

Per quanto riguarda la Svizzera, l'assicurazione internazionale è sempre d'obbligo. Vi è, però, una nuova norma: se l'automobilista italiano riesce, per così dire, ad attraversare il confine [illegible] che gli venga richiesta la «carta verde», [illegible] che [illegible] sia privo, nell'ipotesi di [illegible] incidente in territorio elvetico [illegible] responsabilità, la compagnia di assicurazione italiana cui [illegible] garantito il veicolo rifonderà comunque il danno ma, in seguito, avrà la facoltà di rivalersi nei confronti del proprio assicurato per tutti i danni risarciti alla vittima.

La «carta verde» è sempre obbligatoria per il Principato di Monaco e per quello [illegible] Andorra, anche se non vi sono, in genere, controlli in proposito. Il costo di questa estensione assicurativa [illegible] modesto: si pagano 5500 lire per [illegible] moto, 13.500 per camper e 4500 lire per ciclomotori e rimorchi.

In tutti i Paesi della Cee, inclusi i «terzi», nonché in quelli dove opera la [illegible] verde», le garanzie del furto e dell'incend[illegible] dei veicoli sono, nell'eventualità di un sinistro, valide [illegible] me [illegible] il fatto si fosse verificato in Italia. Naturalmente è bene seguire [illegible] prassi indicate nel Paese visitato: denuncia di furto (o incendio) alle autorità di polizia del posto.

Per le eventuali riparazioni (o sostituzioni dei ricambi) [illegible] pronta necessità (ruote, batterie elettriche, ecc.), è bene farsi rilasciare regolare ricevuta di pagamento. Per riparazioni [illegible] [illegible] certa importanza necessarie per utilizzare il veicolo (ad esempio, se durante l'uso dell'auto [illegible] ladro sfascia [illegible] fiancata), prima delle riparazioni provvedere documentandosi [illegible] fotografie. Tutti elementi, ripetiamo, che debbono [illegible] indicati nella denuncia alla polizia del luogo. Se poi ci si avvale di officine autorizzate dalla casa automobilistica (Fiat, Alfa Romeo, Porsche, ecc.), [illegible] pratica per [illegible] risarcimento ha più facilità di [illegible] risolta.

Non sono pochi coloro che stipulano, prima di partire per altri Paesi, appositi contratti indirizzati alla cosiddetta «tutela giudiziaria». Fra le [illegible] società specializzate in questo specifico settore, figurano La Das (gruppo Toro), l'Europ Assistance e così [illegible]. In pratica, [illegible] un portoghese ci tampona a Lisbona [illegible] la [illegible] compagnia nicchia per risarcirci, le predette imprese agiranno affinché il danno ci venga rimborsato.

Giuseppe Alberti

UN [illegible] A PEZZI

Ravenna, processo alla memoria contro Stefano Pelloni, bandito romagnolo dell'800

Il Passator cortese? Solo un delinquente

Smentito Pascoli: rubava ai ricchi ma non dava ai poveri

RAVENNA

SE non fosse stato per Gio[illegible]ni Pascoli che la gratificò con l'aggettivo di cortese dopo averlo incoronato [illegible] della strada [illegible] re [illegible] foresta» probabilmente Stefano Pelloni, detto il Passatore, non avrebbe avuto di che alimentare il [illegible] mito di [illegible] romantico. Il brigante, disperazione della gendarmeria papalina, la cui immagine è stata scelta ai giorni nostri come marchio doc dei vini romagnoli, era infatti feroce [illegible] avido. Solo su un fatto, del resto difficile da confutare, verità storica [illegible] fantasia popolare coincidono: il Passatore rubava [illegible] ricchi. Ma anziché donarlo ai poveri dividevа il bottino con gli uomini della sua [illegible].

Altro che Robin Hood di Romagn[illegible]. Già minata da [illegible] serie di ricerche di affermati studiosi, dalla rivisitazione storica in forma di processo a cura del Centro relazioni culturali [illegible] Ravenna terminata ieri notte dopo due giorni «di dibattimento», [illegible] leggenda del Passator cortese esce praticamente [illegible] pezzettini.

Come avvenne già l'anno scorso per Gianciotto Malatesta imputato dell'omicidio di Paolo [illegible] Francesca, e come era accaduto ancor prima con Teodorico, a distinguere fra storia [illegible] leggenda sono stati chiamati [illegible] Ravenna docenti universitari, sociologi, studiosi di storia [illegible] e giudici veri. Due le tesi a confronto: quella della difesa sostenuta [illegible] Gianni Morelli, studioso di storia locale, [illegible] quella della pubblica accusa portata avanti da Piero Casadei Monti, magistrato di Cassazione. Se per il primo le gesta del Passatore possono [illegible] considerate come «il detonatore di [illegible] Romagna povera e malgovernata», per l'altro «certi delitti efferati [illegible] possono avere giustificazione sociologica neppure oggi».

Colpevolisti ed innocentisti anche fra il numeroso pubblico accorso per seguire l'insolito pro[illegible] alla memoria. E opinioni differenti anche fra i componenti [illegible] giuria. «Macché cortese - dice Paolo Scalini, già presidente del tribunale [illegible] Ravenna e Firenze -: [illegible] Passatore non era altro che [illegible] delinquente comune». Più diplomatico l'avvocato Massimo Stanghellini Perilli, presidente del collegio giudicante: «Ci troviamo di fronte ad una letteratura popolare che ha fatto di Stefano Pelloni una [illegible] di vendicatore dei più deboli. Dall'altro canto esiste però una storiografia seria [illegible] quale il mito del Passator cortese esce più che appannato». Ancor più drastico [illegible] caporedattore del «Resto del Carlino» Uber Dondini: «Era un maschilista che violentava [illegible] donne».

Duro il verdetto del «tribunale» «Era un maschilista Violentava le donne»

Stefano Pelloni, [illegible] brigante conosciuto [illegible] il Passator cortese

Ma chi [illegible] in realtà Stefano Pelloni? Nasce nel 1824 a Boncellino, frazione del Comune di Bagnacavallo [illegible] dal Girolamo detto Malandri [illegible] da Francesca Errani. Il padre è traghettatore tra le due rive del fiume Lamone: da qui il soprannome di Passatore. Ultimo [illegible] dieci figli, [illegible] futuro terrore delle genti di Romagna cresce sotto l'influenza violenta del fratello Matteo, di nove anni più grande, [illegible] un paese malgovernato, dove «si piantano fagioli e [illegible] ladri». Tutte circostanze che concorrono a fare di Stefano un criminale precoce. A 15 anni i primi guai con la giustizia. Arrestato tre volte, tre volte evade. Nel 1845 si dà alla macchia [illegible] diventa bandito. Fra il 1847 ed il 1851 lui [illegible] la [illegible] banda firmeranno 36 omicidi, alcuni assurdamente feroci. Ma la carriera del Passatore viene bruscamente interrotta la mattina di domenica 23 marzo 1851. Grazie alla soffiata di un certo Vincenzo Querzola, [illegible] pattuglia [illegible] gendarmi raggiunge il capanno [illegible] un podere [illegible] Russi, dove il Passatore si è rifugiato insieme con un suo gregario. Raggiunto da una fucilata alla schiena, il bandito viene finito da un colpo sparatogli a bruciapelo da un gendarme. Stefano Pelloni [illegible] 27 anni. [illegible] [illegible] corpo viene portato in giro attraverso la Romagna. La gente, incredula, [illegible] numerosa per vederlo. Sarà sepolto alla Certosa di Bologna, [illegible] un recinto chiamato «il campo dei traditori».

Da quel momento la leggenda [illegible] Passatore ha inizio.

Roberta Emiliani

LOTTO CONCORSO N. 25

[illegible] 19 GIUGNO 1993

Bari	21	73	[illegible]	11	84
Cagliari	43	41	82	63	81
Firenze	36	[illegible]	11	60	37
Genova	22	40	73	80	41
Milano	[illegible]	90	[illegible]	[illegible]	32
Napoli	9	56	43	[illegible]	22
Palermo	[illegible]	[illegible]	64	[illegible]	67
Roma	21	[illegible]	88	[illegible]	35
Torino	86	[illegible]	[illegible]	25	44
Venezia	51	15	23	59	76

ENALOTTO

Punti		Lire
Ai	12	129.495.000
Agli	11	1.896.000
Ai	10	[illegible]

Montepremi
1.618 695.344

COLONNA VINCENTE
1 x x 1 x 1 1 1 2 x x x

IL TEMPO

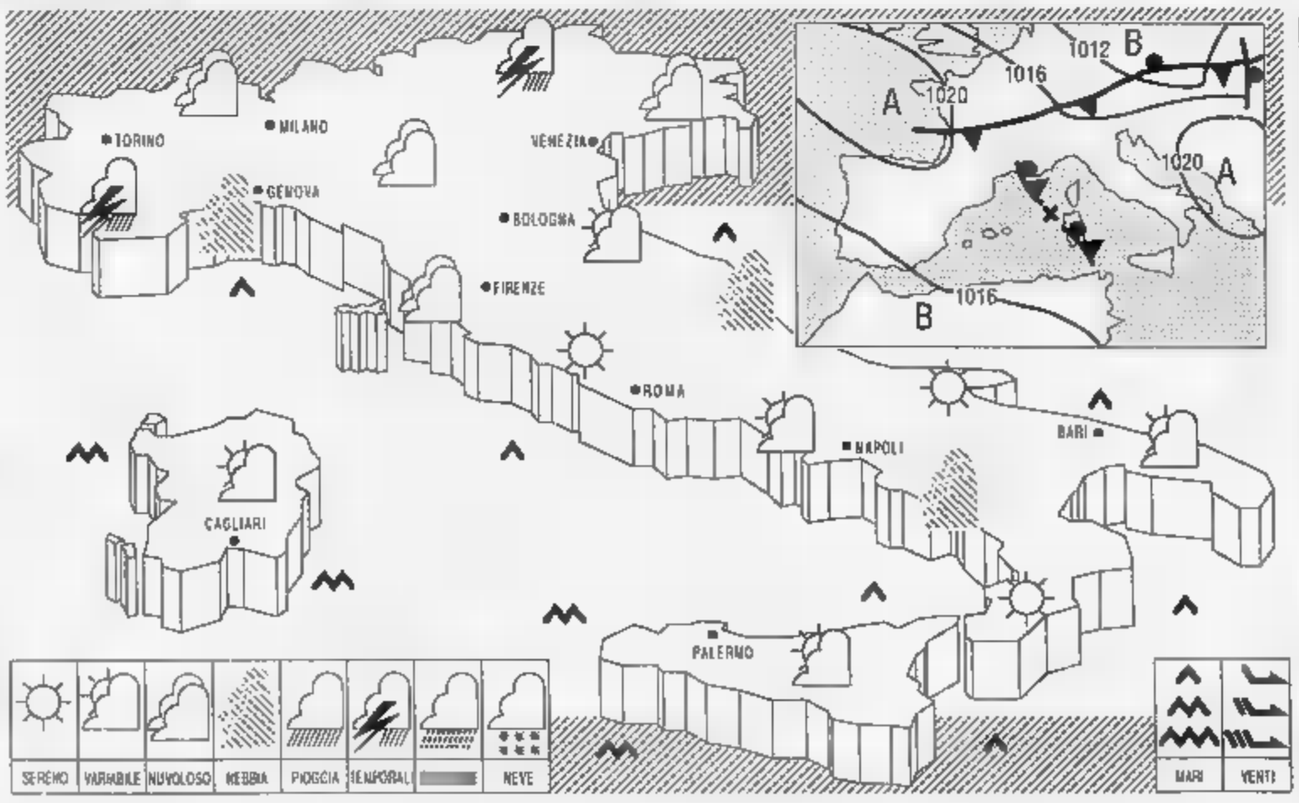

[illegible] l'Italia è interessata da un campo [illegible] alte pressioni in lieve flessione sulle regioni settentrionali.
TEMPO PREVISTO: sulle regioni settentrionali annuvolamenti irregolari, a tratti intensi, con possibilità di locali rovesci temporaleschi, più probabili sulle zone alpine, specie durante le ore pomeridiane. Su tutte le altre regioni, cielo generalmente poco nuvoloso [illegible] temporanei addensamenti sulle due isole maggiori e lungo la dorsale appenninica. Nottetempo ed al primo mattino si potrà verificare qualche leggera foschia sulle zone pianeggianti del Nord e lungo le coste.
[illegible] in lieve diminuzione al Nord. Stazionaria altrove.
VENTI: deboli di direzione variabile.
[illegible] localmente mossi i mari circostanti [illegible] due isole maggiori; quasi [illegible] o poco mossi i rimanenti mari.
[illegible] [illegible] [illegible] [illegible] [illegible] regioni prevalenza di cielo sereno o velato per nubi alte e sottili; nelle ore pomeridiane addensamenti cumuliformi all'interno e sulle zone [illegible] potranno dar luogo ad isolati fenomeni di instabilità.

CITTA' ITALIANE

	min	max		min	max		min	max
Bolzano	13	29	Firenze	18	32	Bari	14	26
Verona	15	31	Pisa	15	29	Napoli	18	30
Trieste	16	27	Ancona	—	25	Potenza	12	25
Venezia	16	25	Perugia	17	26	S.M. Leuca	18	27
Milano	17	30	Pescara	11	26	R. Calabria	19	28
Torino	15	27	L'Aquila	10	26	Palermo	20	27
Cuneo	15	23	Roma Urbe	15	28	Catania	18	28
Genova	21	26	Roma Ciamp.	17	28	Alghero	15	31
Bologna	18	31	Campobasso	15	26	Cagliari	17	28

CITTA' ESTERE

	min	max			min	max	
Amsterdam	12	20	nuvoloso	Lisbona	25	30	sereno
Atene	20	30	variab.	Londra	13	20	nuvoloso
Bangkok	27	35	variab.	Los Angeles	19	25	sereno
Berlino	13	20	pioggia	Madrid	20	37	variab.
Bruxelles	12	23	nuvoloso	Montreal	16	21	nuvoloso
Buenos Aires	5	14	sereno	Mosca	10	22	sereno
Copenaghen	17	13	nuvoloso	New York	20	33	nuvoloso
Dublino	10	15	nuvoloso	Parigi	12	25	sereno
Francoforte	15	28	nuvoloso	Pechino	22	33	sereno
Gerusalemme	13	24	sereno	Rio de Janeiro	—	—	np
Ginevra	9	29	sereno	Sydney	11	21	sereno
Helsinki	6	15	nuvoloso	Tokyo	21	29	pioggia
Honolulu	24	30	sereno	Varsavia	9	19	variab.
Il Cairo	17	32	sereno	Vienna	16	28	variab.

LA STAMPA

Joyful promotion

Palmolive OPTIMS

STRA TORINO

A FAVORE DI
Specchio dei tempi
per
Istituto di Medicina dello Sport di Torino

SI RINGRAZIANO LE :

CONCESSIONARIE E SUCCURSALI
FIAT AUTO DI TORINO

Grazie a:

ABRATE TOUR NOLEGGIO CAMPERS
A.E.M.
AIASSA
A.M.I.A.T.
ASSESSORATO ALLA VIABILITÀ
BATTISTONI PER ALLESTIRE
BIRRA FOSTER'S
CANGURO TEAM
CARABINIERI
COMUNE DI TORINO
CORPO DI POLIZIA MUNICIPALE
CROCE ROSSA ITALIANA
DADA SERVIZI MUSICALI
DISCOTECA NAXOS
FABRIZIO PESCATORI
F.I.C. FEDERAZIONE CRONOMETRISTI
F.I.D.A.L.
F.I.D.A.S.
FONTI SAN BERNARDO
FOWA
G.G.G. GRUPPO GIUDICI GARA
GM ARTICOLI PROMOZIONALI
HOTEL ROYAL
IVECO
ISOSTAD
LENTI - BUONA CUCINA DA AFFETTARE
LIPTON ICE TEA
LO SCULTORE GIUSEPPE TARANTINO
LO STUDIO NOTARILE MORONE
MAGO BERRY
MAJORETTES TURINSTARS
MARIATERESA RUTA
MARVIN
ORLANDO FERRARIS
POLIZIA
PREFETTURA
QUARTARETE TV
QUESTURA
RADIO TAXI 57.30
RAITRE
VIDEOGRUPPO
VOLONTARI PROTEZIONE CIVILE
per la loro collaborazione.

ADIDAS
AURORA
BANCA BRIGNONE
BANCA DI CREDITO DEL PIEMONTE
CANDY
FILA
FREE STYLE USA - NOVITÀ TORINO
L'OREAL
MIZUNO
MEDIOCREDITO PIEMONTESE
OBERALP
PELIKAN
PFATISCH PASTICCERIA
PROVINCIA DI TORINO
REGIONE PIEMONTE
RISTORANTE DUE LAMPIONI
SAUCONY
SCOTT
SEAT divisione STET
STREGLIO
TESSUTI PER CAMICIE G.M. GUNETTI - CHIERI
TNT TRACO
UNIVERSAL
per i premi.

ADIDAS STYLE
AICARDI SPORT
CAMPO BASE
CISAC
EMPORIUM DONALD SHIMODA SPORT
GIANNONE SPORT
GRASSI SPORT
INVICTA SHOP
ISTITUTO MEDICINA DELLO SPORT
JOLLY SPORT
LA BOTTEGA DELLO SPORTIVO
MANTUETTO SPORT
MAXI É
MILANESIO SPORT
MORIONDO SPORT
PESCA SPORT
PIERI SPORT
SALA SPORT
SCHENONE SPORT
SILVANO GELATO D'ALTRI TEMPI
SPORT CITY
I SUPERMERCATI DI' PER DI' di TORINO - BORGARETTO - BUSSOLENO - CASELLE - CASTIGLIONE TORINESE - CHIERI - CHIVASSO - GRUGLIASCO - MONCALIERI - NICHELINO - PINEROLO - RIVOLI - SAN MAURO TORINESE - SETTIMO TORINESE
per la vendita dei pettorali.

ARRIVEDERCI ALLA **18ª EDIZIONE**
Domenica 22 Maggio 1994

di per di FRESCA E LA SPESA IL SUPERMERCATO

TAPPOROSSO Centrale del Latte di Torino

RADIO CENTRO 95

SOCIETA' & CULTURA
LA STAMPA

Due racconti inediti mentre sta per uscire «D. D. Deliri Disarmati», storie ironiche, gotiche e satiriche

CERONETTI

Il messaggio del Quinto Cavaliere

DEDICATO «agli artisti e agli amici del Teatro dei Sensibili», la sua creatura più cara, sta per uscire da Einaudi *D. D. Deliri Disarmati*, dove Guido Ceronetti ha raccolto racconti: brevi, talvolta brevissimi e fulminanti, come tanti siparietti del suo teatro dove le marionette affrontano i loro destini tremendi l'occhio pietoso e beffardo dell'autore.

Deliri Disarmati segue di poco *Viaggia viaggia, Rimbaud*, delizioso libretto uscito per il Melangolo, e ne sviluppa alcuni temi. soprattutto, questi racconti, Ceronetti riprende a narrare, inesauribile, la sua sfida all'apparente mancanza di del mondo, agli orrori della modernità. I suoi *Deliri* riescono a essere terribili divertenti, come quello dal titolo *Dio telefona*, dove un personaggio decisamente eccezionale il Creatore annuncia che, di massacri distruzioni sulla Terra, abolirà il denaro. quello dove Edipo va a Antigone in non precisata città, suona a un pianerottolo e deve naturalmente risolvere un enigma.

Ceronetti mette in caricatura in nostri mali (co- già fatto tre anni fa nella *Pazienza dell'arrostito*, Adelphi) e, pessimista supremo, si lascia sciogliere dalle improvvise ironie della speranza, come nell'irresistibile *Compratore di Chiappe Usate*, dove l'estro sfiora la e lascia luogo a un puro, surreale divertimento. Ceronetti, per questa volta, ha scelto raccontarci «storie»: lui, scrittore che non ama chiudersi in un «genere» letterario, ha inventato racconti che possono apparire persino «tradizionali»: ma basta lasciarsi catturare, e scoprirà che sono pieni trappole.

Deliri Disarmati sarà in libreria la prossima settimana. Intanto, pubblichiamo due racconti che avrebbero potuto farne parte, ma per qualche loro motivo si sono sottratti, fuggiti e hanno deciso conquistare una vita autonoma. **[m. b.]**

A lato «La creazione» (1976), collage di Guido Ceronetti sulla copertina del nuovo libro. In basso un'immagine dal «Teatro dei sensibili»

Destini tremendi surreali sotto lo sguardo pietoso o beffardo dell'autore: con un occhio al «Teatro dei Sensibili»

Bisbigli & distruzioni

I misteri delle gole parlanti

Il Largo delle Voci

Il Largo delle Voci è un punto della città vecchia, chiuso tra case, dove non passa abi- più Prima, quando gli abitanti c'erano, chiamavano il Pozzo delle Monache, perché al centro c'era un pozzo dove buttavano le monache (ma è leggenda!) quando perdevano la bussola. Ora si scoperto che, affittando a ore qualche appartamento vuoto a gruppi di turisti mattinieri, si possono fare discreti affari. Tra il primo chiarore (la città è piena di fumi ma si continua dire così, per forza, «il primo chiarore») e l'apertura dei mercati, all'incirca, chi si affaccia tende l'orecchio è visitato dalle voci vaganti che Largo accoglie e ruotare come palle spazio stregato.

No no, non sono voci di trapassati, voci di altri mondi... Sono le stesse voci che la città ha emesso il giorno prima. E' incrociarsi ininterrotto «come stai?» l'immancabile risposta, «bene, grazie» in cremoso contesto volgarità sempre uguali, la città fosse tutta un'enorme . E poi lo strepito dei monosillabi, l'intrusione incessante tic verbali, rigorosamente manicomiali (*voglio dire, no?, esatto, vero, prego? praticamente, okei, cioè, nel senso che, eh-eh, niente, vero, prego? eh-eh...*), nube delle bestemmie esemplari, frammenti di arringhe, gusci di consigli, gemiti dell'Eros, dettature di ntratti e lettere commerciali, ottimismo di ospedali, secchi annunci di prezzo, domande di esame, vagiti, coretti di chiesa, brani di eloquenza sindacale, telefonate cifrate, intimazioni violente, invocazioni, minacce, saluti alle partenze, parole al ristorante, esultanze, costernazioni... Tutte di raschiante futilità e di deprimente stoltezza, in grado di nau- uno struzzo, ma a riudirl al Largo delle Voci producono effetto strano, una specie di estasi musicale... di trasporto mistico...

Non so per quale alchimia. Sono le stesse voci e più le stesse. La riduzione a frammento sperduto, nel vuoto risonante del Largo delle Voci, dà al nostro polipaio di Logos insignificante passaporto di eternità, ne rivela un'essenza impensabile. Si percepisce attraverso ripetizione incantata la trama del messaggio cifrato che soggiace, ignoratissimo, a volte appena intuito, alle aggregazioni e alle combinazioni assurde dei linguaggi. Si ha l'impressione che la gola parlante sia una sola... Ma quel che dice non può essere capito: è perduto come se significasse niente. La mandorla si perde mi è perso il guscio. Ma a procurare il brivido e il rapimento il tremolare della certezza che in quello sbattimento di parole ingloriose, uscite senza merito dall'oscurità, la mandorla si nasconde, qualche volta.

Grazie ugualmente

Il Quinto Cavaliere entrò sul suo cavallo verde nella piazza di un villaggio della Grecia montagnosa dove c'era una fontana e il cavallo mandò giù tutta l'acqua che poteva, tra l'impazienza del cavaliere. Non si vedeva nessuno da una finestra veniva una voce che cantava, dei clefti, una canzone di combattimento: «Achille Starakis». Il cavaliere chiamò e affacciò una donna che allattava un vecchio.

- Hai visto passare quattro cavalieri che mettevano paura?

- Sì, sono passati cinque o sei ore fa, li ho visti solo di schiena. Erano fulmini.

- Devo raggiungerli. Ho un messaggio per loro.

- Andavano Nord... Buona fortuna, cavaliere.

il cavallo verde era così stanco che il messaggero fu costretto a farlo riposare fino al mattino dopo. La donna appese il vecchio a un chiodo strofinò con aglio la schiena del cavaliere, una frescura.

Il messaggio che portava non era roba da poco: ingiungeva ai Quattro Cavalieri tornare subito indietro, senza fare danni, la firma che li avrebbe con- i pesce.

Ripartì che era ancora notte, le terre slave del Sud vedendo città villaggi devastati pensava: - Devo proprio riuscire a fermarli non lasceranno di vivo niente, quegli idioti!

Oh, era troppo il vantaggio dei Quattro sul povero messaggero! Tuttavia seguì il Po dal delta fino in Lombardia, e capì che era inutile sperare che fossero fermati Milano, già tutta incendiata e avvolta in una nuvola enorme, pestilenziale. In quel momento i Quattro già sul Rodano: stavano bruciando Lione, Arles e Marsiglia, folle immense in fuga con facce di disperazione. Destini tremendi surreali sotto lo sguardo pietoso o beffardo dell'autore: con un occhio al «Teatro dei Sensibili».

Il messaggero era ben consapevole di non poterli mai raggiungere, la pergamena nella borsa, il pesciolino ironico per firma.

Tuttavia... La fedeltà qualcosa di giusto pur sempre bella cosa. Grazie ugualmente, cavaliere.

Guido Ceronetti

DALLA CINA

12. A Nel deserto del Gobi, una lontana oasi fiorita e felice con sette ristoranti

Mogao, i mille Budda nel labirinto delle grotte

Santi paleocristiani e antichi mandarini accanto agli angeli di Bisanzio

DO

LA stazione è un mercato, un suk, misto di tipi umani buttati insieme dal destino, dai secoli. Ma fuori stazione non c'è nulla. La stazione dista duecento chilometri di deser- città. Ci aspetta autobus per questa parte del viaggio. E benché questa tappa avvenga dopo trenta ore di treno rende questa parte del viaggio quasi .

L'ora del sole che cala lama sull'orizzonte del deserto crea spettacolo misterioso, dove l'effetto «Fata Morgana» (sembra di vedere laghi, fiumi, oasi, dove non c'è niente) ripete continuamente. Ma, per curioso capriccio della luce, tutto ciò avviene solo sulla nostra sinistra, cioè a Occidente.

Il fenomeno è questo: il cielo non è colore, è solo una vasta superficie luce che sembra stabile. Benché questo sia il tramonto, la luce (si può verificare con la cellula della macchina fotografica) è di un'intensità stabile, senza variazioni e sfumature su tutta la superficie del cielo. Misteriosamente la è nera. Un deserto di dune nere che dà una strana impressione lunare. E fa apparire la luce del cielo ancor più abbagliante.

All'improvviso, come se ci fosse una misteriosa e netta linea di confine, la diventa verde, bagnata, irrigata, coltivata a vista d'occhio con allegria e con cura. Cominciano case di un bel colore ocra, con l'ingresso tradizionale a pagoda, corrono carrettini con l'asino come nell'entroterra campano, la strada è ombrata da schiere di pioppi, come nelle parti più belle della Pianura Padana. Bambine nastrini rossi e arancione nelle treccine tornano in gruppo da scuola con gli zainetti sulle spalle (chissà come mai così tardi nella giornata).

Dall'altra parte, pattuglie meno composte ragazzini saltano ostacoli, strappano rami, si dànno pugni di cameratería sulle spalle, lanciano grida al passaggio del nostro autobus. Qui, in questo paradiso natura, al di là del deserto più grande del mondo, c'è traffico, pulmini, trattori, Toyota lui lei ben vestiti che vanno tornano da qualche funzione.

Sono le otto di sera siamo Donghuang, città piccola e felice che si può tutta girare a piedi.

Perché felice? Perché in una breve passeggiata, mentre il sole rifiuta di calare, ma c'è già il fresco della sera, rivela queste sorprese: sette ristoranti all'aperto, sedie a sdraio colorate intorno a tavoli bassi, non per turisti, che qui quasi non arrivano (salvo due studenti americani, credo studiosi buddismo, noi questa sera siamo i soli stranieri), ma per intrattenere se stessi.

Sul marciapiede, di fronte a certi locali, c'è il televisore colori, acceso su un programma simile alla music tv americana, un programma cinese tutto di canzoni, quasi tutte canzoni rock.

I conto metri della strada principale pieni di bancarelle, qualcuna le solite paccottiglie per i visitatori stranieri. quasi tutte le altre per vendere piccole cose utili se stessi: giacchette per i bambini, thermos colorati per il tè, piccoli frigoriferi gruppo generi incorporato da portare nei campi. Ma piccola, festosa città perduta nel deserto ci sono queste tre sorprese che finora, nella esperienza, sono uniche in Cina. Si gioca a biliardo sul marciapiede. Si pratica con vera passione la moda giapponese karaoke (su musica registrata i passanti, di solito ragazzi ragazze, prendono il microfono già pronto sul marciapiede cominciano a cantare, chi con passione e chi con lo swing di imitazione americana).

L'ultima sorpresa, al centro di città oasi sperduta nel niente del mondo, è la sede annunciata da una lucidissima targhetta d'ottone: «Rotary Club di Donghuang».

Ma il grande mistero - che induce alcuni ad attraversare il deserto - uno dei più grandi e dei meno spiegati nella civiltà del mondo. Un mistero così complesso che attira continuamente studiosi di una materia che si chiama «duangologia», lo studio del mistero delle grotte di Mogao.

A venticinque chilometri dalla piccola città spensierata (almeno in queste sere d'estate) ci sono le grotte di Budda. Si arriva a Mogao lungo una strada spazzata dalla sabbia e dal vento e ci si trova di fronte a struttura in parte in parte costruita sulla roccia che ricorda il palazzo Potala del Dalai Lama, nel Tibet, lungo chilometro . Le grotte mille. Mille cappelle tutte in onore di Budda, alcune grandissime (una è alta cinquanta metri e contiene Budda rappresentato nella sua prossima reincarnazione alto tasei metri) alcune piccole e senza luce che dovevano le degli eremiti. Tutte sono dipinte con affreschi conservati nei secoli o scolpiti nella roccia poi festosamente colorate con lavoro che non può che essere durato decenni, almeno per le grotte più grandi, alcune grandi una chiesa e completamente scolpite dipinte dalla figura gigantesca alla miniatura in ogni centimetro delle pareti ricavate all'interno della roccia. Le grotte ancora visibili sono quattrocento. I murali finora studiati tra gli esperti quarantacinquemila. Le statue dipinte di Budda sono, come ho detto, oltre mille. Un lungo percorso di passione religiosa è calato dal Nord e dall'Occidente e si è insediato chissà e perché quest'angolo del deserto di Gobi a partire dal Trecento.

Un Budda. Nelle grotte di Mogao sono oltre mille le sue immagini dipinte di ogni dimensione la più grande alta trentasei metri

Ogni dettaglio di ogni grotta dipinta rivela le influenze di varie civiltà mondo. Ci sono angeli con le arrivati (suggerisce prof. Le Goff) dalla Chiesa greca e da Bisanzio, e angeli tradizione buddista, che volano nei cieli azzurri delle grotte con la forza delle loro sciarpe magiche levate nel vento. Ci sono figure di santi, con l'aureola come se ne possono trovare nei primitivi affreschi cristiani, e compaiono accanto funzionari e darini delle «cinque dinastie», Tang, Song, Xia, Uygur, Yuan (un percorso di mille anni). Ricevono giardini imperiali il Budda della prima incarnazione, mentre si affacciano angeli e compaiono seducenti danzatrici indiane.

Ecco perché i colleghi cinesi - colti e competenti illustratori ogni dettaglio - ci hanno portato qui. Il loro tema, che non è solo cultura, ma anche politica, è «La Cina è tutt'uno col mondo. La nostra civiltà e la vostra sono un continuum che si perde nei secoli. Ma ancora oggi è realtà». Ovvero - sembrano suggerirci - deve esserlo.

Furio Colombo

IL CASO. Mondadori annuncia un libro sulle prime parole famose, ma Baldini & Castoldi la precede

E' scoppiata la guerra degli «incipit»

F&L: «Una strana coincidenza»

Carlo Fruttero e Franco Lucentini

E' scoppiata la guerra degli incipit, quelle frasi spesso celeberrime che inaugurano i libri, i romanzi, i saggi. In questo scorcio d'estate, sembrano diventate ancor più importanti: in loro nome due editori si sfidano.

Quindici giorni fa, alla convention mondadoriana di Santa Margherita di Pula, era stato presentato un libro di Carlo Fruttero e Franco Lucentini cui la Mondadori tiene moltissimo, in uscita a settembre: *Incipit*. Il titolo, con un grosso accento sulla prima «i» per evitare errori di pronuncia. I due scrittori ci lavoravano da tempo, in gran segreto.

Ora, la sorpresa. L'editore Baldini & Castoldi annuncia l'imminente uscita di un volume sullo stesso tema: *Era un notte buia e tempestosa*, a cura di Giacomo Papi e Federica Presutto, con prefazione di Umberto Eco. Lucentini è perplesso: «Questa uscita è un po' strana: anche perché, a quanto mi risulta, i librai non ne sapevano niente». Alessandro Dalai, per la Baldini & Castoldi, risponde soave: «I librai hanno prenotato 20 mila copie. Io, comunque, non sapevo che Fruttero & Lucentini stessero lavorando sugli incipit. Noi abbiamo ricevuto a ottobre la proposta da Stella, che è amico di Gino & Michele...». Anche le «formiche» alla guerra? «Vinca il migliore», conclude Lucentini. Nell'attesa, pubblichiamo la prefazione di F&L al loro libro, il primo capitolo.

La sindrome di Kramer

«Tutto incominciò con un giallo»

AVREBBE potuto essere il 1937. L'umida [illegible] di giugno, con i suoi marciapiedi lucidi di pioggia che riflettevano le luci colorate e intermittenti delle insegne, avrebbe potuto [illegible] una sera di quell'anno.

Così comincia un poliziesco [illegible] d'una serie celebre, [illegible] prosegue con la descrizione di un passante e di un'auto che sopraggiunge lentamente alle [illegible] spalle, lo supera, poi gira all'improvviso a U e gli torna incontro vomitando fuoco da un finestrino.

Ma l'importante [illegible] è di sapere adesso chi sia l'autore né come s'intitolò il romanzo da cui abbiamo tratto questo movimentato inizio, [illegible] *incipit* che si voglia dire. L'importante è di considerare il capitolo 6 del romanzo stesso, dove uno dei detectives che si occupano del [illegible] va [illegible] chiedere a un certo Kramer, direttore di [illegible] settimanale, se ricordi niente a proposito di certe fotografie.

«Non mi sembra, ma lasciatemi pensare», dice Kramer. Poi s'illumina di [illegible] strano sorriso e recita con tono ispirato: «Scarlett O'Hara [illegible] [illegible] bella, [illegible] gli uomini che subivano il suo fascino, come i gemelli Tarleton, [illegible] te se ne rendevano conto».

«Come?... non capisco», dice sconcertato l'altro.

«Niente, [illegible] una mia mania. Imparo a memoria le prime righe di tutti i grandi romanzi. A volte sono le più importanti del libro. Lo sapevate?».

«No».

«Eppure è così. E' sorprendente il peso che in un libro può [illegible] l'inizio. Per esempio,...».

«Sì, [illegible] per tornare [illegible] quelle fotografie...» cerca d'interromperlo il poliziotto.

Ormai però il maniaco - che non c'entra niente col delitto - [illegible] tutto preso dalla sua sindrome incipitaria e nessuno lo ferma più.

«Per esempio - dice - ecco: Maestoso e grassoccio, Buck Mulligan sbucò dalla scala tenendo nelle mani una bacinella da barbiere con sopra, incrociati, un rasoio [illegible] uno specchio. Sapete cos'è?».

«No».

Kramer glielo spiega [illegible] commenta con entusiasmo: «E' [illegible] esempio tipico di quella tecnica che consiste nel presentare immediatamente il protagonista. Eccone un altro: "Era il giorno delle nozze di Wang Lung"».

Questa volta l'altro sa di che si tratta e lo dice, dandosi così la zappa sui piedi; perché l'ossesso, al colmo dell'esaltazione, gli spara contro quattro *incipit* di fila:

1. «Se finirò per essere [illegible] l'eroe della mia propria vita, o se questa parte toccherà [illegible] qualcun altro, si vedrà nelle pagine che seguono».

2. «Stanotte ho sognato che tornavo a Kinderley».

3. «Quando ebbe finito di preparare il suo zaino, Prewitt guardò per l'ultima volta, attra[illegible] il sottile reticolo della zanzariera, il familiare cortile della caserma».

4. «Appena scesa dal bus affollato, Anneve Summers passò da una mano all'altra la [illegible] pesante valigia e s'incamminò per il viale ombroso».

Fortunatamente il nostro detective ha la testa sulle spalle, [illegible] tutti quelli della sua squadra; per cui, benché ormai incuriosito dal gioco, non si lascia contagiare dalla sindrome [illegible] Kramer e se ne va.

Fummo invece noi stessi [illegible] restare contagiati, quando molti anni fa c'imbattemmo in quel singolare libro giallo. Tanto più che [illegible] tornò in mente un'idea di Paul Valéry: il quale - come si legge nel primo *Manifesto del surrealismo* (1924) - s'era proposto di «raccogliere in un'antologia il più gran numero possibile di *incipit* di romanzi, anche e specialmente dei più celebrati», per dimostrare la congenita inferiorità del romanzo come genere letterario.

Non che pensassimo di seguire l'autore di *Monsieur Teste* su questa strada. Crediamo infatti che le distinzioni tra «generi letterari» servono solo, in ultima analisi, [illegible] alimentare chiacchiere accademiche e offuscare il giudizio critico. Ma da allora appunto ci è accaduto di non poter più leggere [illegible] libro, qualsiasi libro, senza prestare alle prime righe un'attenzione tutta particolare; [illegible] addirittura di prenderne nota (pur [illegible] impararle [illegible] memoria: [illegible] nostra sindrome [illegible] è ancora a questo punto) ogni volta che ci sembrassero adatte per una futura raccolta.

«Debbo la scoperta [illegible] Uqbar alla congiunzione di uno specchio e di un'enciclopedia». Quest'inizio memorabile, noi potremmo dunque parafrasarlo così: «Dobbiamo la prima idea di questo libro alla congiunzione [illegible] un giallo [illegible] di un manifesto letterario».

L'altra idea è stata poi, come già detto, di non limitarci ai soli romanzi [illegible] neppure alla sola letteratura, ma di raccogliere *incipit* di ogni specie. Per lo più tuttavia ci siamo tenuti all'uno o all'altro di quei due campi che un'opera del 1901 (giudicata oggi «un vecchiume» da parte di intellettuali, [illegible] dir poco, antidiluviani) così definisce nelle sue prime righe: «La conoscenza umana ha due forme: è o [illegible] intuitiva o conoscenza logica, conoscenza per la fantasia o [illegible] per l'intelletto; (...); è, insomma, o produttrice d'immagini o produttrice di concetti».

Resterebbero ora da spiegare i criteri che abbiamo adottato per il raggruppamento in «capitoli» di tutto questo materiale. Ma lasceremo che a spiegarli [illegible] il libro stesso: il quale è certo un libro di «quiz» nonché un manuale, per [illegible] dire, di «incipitologia comparativa»; ma vuol essere innanzitutto e soprattutto un libro di lettura.

Carlo Fruttero
Franco Lucentini

PER INIZIARE

1. DANTE ALIGHIERI - *VITA NUOVA* [ca. 1294]

* Ciò che dice la «rubrica» [illegible] naturalmente: *Incipit Vita Nova.*

«In quella parte del libro della mia memoria, dinanzi alla quale poco si potrebbe leggere, si trova una rubrica la quale dice: Incipit...»

2. [illegible] - *IL LIBRO DELLA BIBBIA* [ca. sec. XII a. C.]

* Per stimolare la curiosità [illegible] lettore, questo famosissimo [illegible] tutti gl'*incipit* l'abbiamo lasciato nell'originale. La traduzione letterale è: In principio *(bereshit)* creò *(bara)* Iddio *(Elohim)*, che corrisponde all'arabo Allah, [illegible] grammaticalmente è un plurale, i cieli *(et hashamajim)* e la terra *(weet haares)*.

«Bereshit bara Elohim et hashamajim weet haares»

[illegible] VANGELO SECONDO GIOVANNI [sec. I d. C.]

«In principio era il Verbo»

4. LUIGI PULCI - *IL MORGANTE* [1478]

«In principio era il Verbo appresso a Dio! ed era Iddio il Verbo e 'l Verbo lui: questo era nel principio, al parer mio»

5. UMBERTO ECO - *IL NOME DELLA ROSA* [1980]

«In principio era il Verbo e il Verbo era presso Dio, e il Verbo era Dio. Questo era in principio presso Dio, e compito del monaco fedele sarebbe di ripetere ogni giorno...»

6. J. W. GOETHE - *FAUST* [1773-1831]

* Appartenendo [illegible] Scena III (della I Parte), questo non è un *incipit* [illegible] vero senso della parola. Senonché, appunto, qui [illegible] è questione della parola [illegible] del fatto. Il vero *incipit* lo daremo a suo luogo.

«In principio era il Fatto!»

7. HERMANN HESSE - *PETER CAMENZIND* [1910]

«In principio era il mito»

8. ROBERT GRAVES - *I MITI GRECI* [1955]

«In Principio Eurinome, la Dea di Tutte le Cose, sorse nuda dal Caos. Ma non trovando nulla di solido su cui stare...»

9. PIETRO ARETINO - *IL GENESI* [1539]

* E' [illegible] parte [illegible] parafrasi e in parte un libero rifacimento, in gonfio stile cinquecentesco, [illegible] primo libro della Bibbia. Fu ristampato nel 1628 col titolo «Lo specchio delle opere [illegible] Dio».

«Prima che fosse il cielo e innanzi che fosse il mondo, il Fattore del mondo e del cielo stava raccolto in se stesso (...); e le idee, da le quali la natura toglie l'esempio de le cose, erano guardate dal secreto di lui»

10. F. W. SCHELLING - *LE ETA' DEL MONDO* [1815]

«Dio, nella sua saggezza, ha avvolto di fitte tenebre sia la fine dei tempi futuri che il principio di quelli passati». [f. & l.]

[illegible] AL GIORNALE

Le valigie di Consolo e le meraviglie nascoste delle donne

«Caro Vigorelli, stupidi [illegible]o i trasformisti»

Nel contesto di una intervista di Claudio Altarocca, apparsa ieri sulla *Stampa*, alla domanda «Vincenzo Consolo ha dichiarato che [illegible] a Milano vince la Lega, lui fa le valigie [illegible] se ne va. Che cosa gli risponde?», [illegible] critico Giancarlo Vigorelli così risponde: «Prendi le tue valigie e vai - gli dico -. Ci fai molto piacere. Stupido!».

Io credo che la stupidità appartenga al potere, all'anarchia e alla cecità del potere (il recente crollo di [illegible] certo regime politico nel nostro Paese ne [illegible] la prova); credo che appartenga soprattutto agli insetti, alle zecche che del corpo, del sangue corrotto di quel potere si sono nutriti.

Credo che la stupidità appartenga ai trasformisti, [illegible] quelli che abdicano alla idealità e ubbidiscono alla opportunità, alla personale, meschi[illegible] convenienza.

Prendo atto che Giancarlo Vigorelli, frequentando il professor Miglio, simpatizzando per i leghisti, ne ha adottato lo spirito e il linguaggio, ha adottato l'intolleranza e l'insulto. Io non insulto a mia volta il Vigorelli. Il Vigorelli si insulta da sé.

Apprendo dall'intervista sopra citata che il critico compirà lunedì ottant'anni. Constato che invecchiando peggio[illegible]. Auguri!

Vincenzo Consolo
Milano

[illegible] soltanto «natiche deliziose»

Sulla maggioranza dei mass media è [illegible] costume diffuso di dare vistoso e quasi compiaciuto rilievo al riconoscimento della liceità di comportamenti liberi in fatto di morale, in no[illegible] della libertà di opinione (diventata praticamente licenza) [illegible] a seguito del supposto crollo di tutti i tradizionali antichi valori, mostrando [illegible] certa sufficienza nei confronti di chi osa esprimere al riguardo qualche perplessità sull'andazzo generalmente diffuso.

Nessuno nega che «il corpo femminile sia meraviglioso» e da apprezzare, [illegible] del resto molte altre cose del Creato, ma [illegible] è un bel nudo l'unico aspetto, né il più importante, [illegible] dover [illegible] quasi esclusivamente [illegible] ossessivamente offer[illegible] in pasto quotidiano a plebi bisognose di tutto, fuorché di intensive eccitazioni erotiche. Tanto più che l'esibizione viene al solito presentata non nel [illegible] spontaneo atteggiamento naturale o artistico, [illegible] con sapiente e raffinata malizia, in modo da renderla molto più appetibile che nella realtà [illegible] tale da suscitare pulsioni ben oltre i desideri umanamente [illegible] normalmente presenti nell'individuo.

Una donna va apprezzata nella sua nobile integrità (bellezza, virtù, grazia, intelligenza, sentimento, cultura, serietà, operosità ecc.) e non ridotta soltanto [illegible] due «natiche deliziose» atte a soddisf[illegible] le voglie del maschio.

Emilio Cerrato
Genova

[illegible]ca istruzione fra tagli [illegible] sprechi

Sono un insegnante di liceo, ho trentaquattro anni e insegno da otto (cattedra per concorso ordinario). Ho molto apprezzato [illegible] discorso sulle spese dello Stato che [illegible] presidente Oscar Luigi Scalfaro ha fatto in occasione della festa della Marina Militare (quello, per intender[illegible], «del cilindro e delle braghe di tela»). Forse è un discorso che andrebbe ripetuto e «allargato».

Il governo Ciampi (nel quale il ministero della Pubblica Istruzione è uno dei pochi che non ha subito forti cambiamenti) prevede tagli al settore scolastico, che [illegible] riversaranno soprattutto sugli stipendi dei giovani insegnanti, sul blocco del «turn-over», sulla quasi-eliminazione dei supplenti temporanei (quelli che finora hanno salvato gli anni scolastici in cambio del solo stipendio di un contratto a termine, cioè gli unici che hanno applicato una «filosofia del lavoro» che in altri Paesi è normale, ma che in Italia è atipica), sull'aumento del numero di alunni per classe.

Può darsi che siano provvedimenti necessari. Ma confrontiamoli con quanto segue:

- La dubbia efficienza della parte centrale della Pubblica Istruzione.

- L'entità delle spese per gli stipendi e le missioni degli ispettori tecnici, sulla valutazione di alcuni dei quali è lecito nutrire seri dubbi.

- I «gettoni» [illegible] concessi ai presidi quando nelle loro scuole si organizzano corsi [illegible] aggiornamento (attenzione: non quando loro li gestiscono o li tengono: quando [illegible] «organizzano» nelle loro scuole).

- L'enormità dei gettoni lor[illegible] per universitari e ispettori [illegible] i corsi di aggiornamento. Tali spese sono così alte da indurre molti provveditori e presidi a preferire «corsi di serie B» (ma saranno poi tali?) tenuti da insegnanti e presidi di buona volontà, perché altrimenti, nel caso di chiamata dei suddetti esperti, i soldi a disposizione si esaurirebbero nel corso di uno-due incontri.

- 48 miliardi annui, pari a circa 1656 stipendi annui lordi di un insegnante come me, spesi per libri [illegible] riviste dalla Pubblica Istruzione.

Provo dunque [illegible] chiedere non una «spicconata», [illegible] [illegible] discorso retorico, ma un semplice invito a una maggiore razionalità e giustizia sociale.

Paolo Bertini
La Spezia

«La Einaudi deve restare a Torino»

Siamo stati invitati [illegible] Consiglio d'azienda della Giulio Einaudi Editore [illegible] partecipare lunedì 14 corrente mese alla trasmissione *Milano, Italia*, durante la quale ci [illegible] stato consentito un piccolo intervento.

Letto attentamente il resoconto della trasmissione pubblicato martedì 15 giugno, [illegible] stupore abbiamo constatato che il problema «Einaudi» non aveva richiamato l'attenzione dell'articolista, nonostante il forte ed esplicito impegno dichiarato dall'on. Novelli, che ha già presentato addirittura una interpellanza parlamentare, e dall'ing. Castellani, che ha inserito la difesa dell'Einaudi nei suoi eventuali futuri compiti.

Siamo convinti che Torino non debba diventare una città «ex» sotto tutti i punti di vista, come giustamente ha fatto risaltare il conduttore Riotta, [illegible] che la difesa dell'Einaudi, o di una Einaudi torinese, non stravolta dagli smembramenti, faccia parte integrante di questo progetto.

Non si dimentichi che nella settimana del Salone [illegible] Libro abbiamo raccolto più di seimila firme di solidarietà per mantenere l'Einaudi a Torino: hanno firmato i torinesi, ma non soltanto loro, anche visitatori da fuori.

Sono tutte persone convinte che il futuro della città non può né deve passare attraverso le alchimie combinatorie, le fusioni di impresa a scopi puramente finanziari, ma attraverso la difesa della specificità creativa e quindi innovativa di aziende «vere», autentiche, che hanno già, come la nostra, ampiamente dimostrato, con gli sforzi e [illegible] professionalità di tutti coloro che vi lavorano, come si può fattivamente operare per la cultura e in definitiva la salvezza e il rilancio [illegible] Torino.

Il consiglio di azienda dell'Einaudi
Torino

«Esistiamo [illegible] sempre nelle cellule degli avi»

Sono d'accordo con Gian Piero Bona (lettera al giornale pubblicata il 12 giugno) circa il concetto di reincarnazione. Io credo nel samsara, cioè la reincarnazione [illegible] la chiamano gli indiani.

Siamo sempre esistiti come cellule nei corpi dei nostri avi. Quando nasciamo, somigliamo ai nostri genitori [illegible] da loro ereditiamo pregi e difetti, compresa la predisposizione a certe malattie.

Anche per la religione cristiana noi, dopo la morte, torneremo [illegible] vivere nel Regno di Dio.

Dante Lo Piano
Faenza (Ravenna)

RISPONDE O.d.B.

Signor Del Buono, sono una ragazza di 22 anni in cerca di un lavoro rispettabile da circa due anni, delusa e demotivata, come molti altri miei coetanei e non, dalla inutile ricerca di un lavoro che mi possa garantire delle condizioni di vita almeno [illegible] certabili, seccata dal [illegible] governo [illegible] che ci ha assicurato solo tasse e disorganizzazione, innervosita dalla politica della paura tentata mediante attentati che hanno sconvolto ultimamente il nostro Paese e decisamente annoiata dalle continue promesse di cambiamento...

Paola Onesto, Torino

Torino-Milano problemi di materia prima

GENTILE signorina Onesto, lei parla chiaro, e su quel che vuol dire. Quindi, le lascio la parola: «Con questa lettera mi propongo di dar voce a tutti coloro che la pensano [illegible] me e che si sono sentiti ulteriormente presi in giro in questi giorni proprio in occasione delle elezioni per la carica di sindaco di Torino, occasione che, proprio a causa dei motivi sopra elencati, avrebbe dovuto stimolare una grande voglia di tentare nuove strade, cercando un modo per cambiare ciò che fino ad oggi, all'interno della nostra città, [illegible] aveva funzionato...».

Lei non ammette obiezioni, non ha dubbi: «A quanto pare, secondo il mio punto di vista, questa occasione non è stata affatto sfruttata e, fatto ancor più grave, in questo caso la delusione mi è stata causata proprio dai miei concittadini, [illegible] cioè da quelle stesse persone che sento lamentarsi tutti i giorni della vita come viene vissuta all'interno della mia città. Ecco che, a questo punto, mi chiedo se non sarebbe valsa la pena di tentare nuove idee piuttosto che riesumare vecchi personaggi politici e riscaldare vecchie ideologie che non faranno altro che proseguire l'arresto della ripresa economica di Torino, impedendone lo sviluppo [illegible] all'interno del nostro Paese che all'interno dell'Europa, stroncando sul nascere ogni opportunità di trovar lavoro per tutti coloro che da tempo ne sono alla ricerca e ne hanno bisogno».

Gentile signorina Onesto, non la consolerà affatto sapere che le sue idee e i suoi risentimenti a proposito dell'occasio[illegible] mancata di Torino sono condivisi da uno che ha quasi mez[illegible] secolo più di lei e che vive a Milano. Ma, e ora parlo esclusivamente per Milano, ho finito per non votare non identificandomi in alcuna idea [illegible] in alcun candidato, quindi per mancanza di materia prima. E' accaduto lo stesso per Torino, [illegible] c'erano più speranze concrete, più possibilità?

Oreste del Buono

Inghilterra, dilettanti «a caccia»

Metal detector per l'archeologo

GLI inglesi, si sa, sono sportivi appassionati. E dunque non meraviglierà l'apprendere che hanno inventato uno sport nuovo, sempre più di moda. Si tratta di usare il *metal detector*, [illegible] strumento abbastanza semplice che passando sul terreno rivela con le sue vibrazioni gli oggetti metallici sepolti, per scoprire non più o non solo le mine, [illegible] si faceva in tempo di guerra, bensì gli antichi tesori. Si potrebbe obiettare che l'impiego non è del tutto nuovo, perché anche i nostri «tombaroli» facevano in passato (oggi s'impegnano meno) qualcosa di simile. Ma si trattava [illegible] povera gente, al rischio [illegible] che si accendesse- [illegible] i grandi riflettori, intervenissero le forze dell'ordine, [illegible] lanciassero [illegible] di loro i cani poliziotti.

In Inghilterra nulla di tutto questo: la ricerca viene praticata alla luce del sole, senza alcun ostacolo di legge. Basta, al momento della scoperta, avvertire il Comitato Nazionale dei Ritrovamenti. Segue un'indagine, [illegible] a stabilire [illegible] il tesoro sia stato [illegible] dai suoi antichi proprietari con l'intenzione di recuperarlo in seguito, ovvero se sia stato perduto o abbandonato. Quindi, accertata l'importanza e l'autenticità del ritrovamento, [illegible] viene dichiarato proprietà della Corona e trasferito nel British Museum di Londra, [illegible] in altri musei locali. Gli scopritori ricevono un compenso, al presumibile prezzo di mercato: il che elimina la tentazione di appropriarsi indebitamente i reperti.

I frutti di tale sistema, tanto [illegible] verso dal nostro, si fanno vedere in questi giorni con l'ultima scoperta: quella di un grande tesoro di età romana tarda (IV-V secolo d.C.) tornato alla luce a Hoxne nel Suffolk, a Nord-Est di Londra. Trasferito dopo il ritrovamento al British Museum, viene ora attentamente studiato e i risultati degli studi sono comunicati via via attraverso le riviste culturali e la stampa quotidiana.

Da Costantino a Onorio

Il tesoro è uno dei più cospicui mai scoperti per [illegible] mondo antico. Spiccano [illegible] tutto le monete, oltre 14.500 di [illegible] 563 d'oro, 19 di bronzo e tutte le altre d'argento. Dalle monete stesse viene la datazione dell'insieme: si concentrano, infatti, nel periodo tra gl'imperatori Costantino II (333-361 d.C.) e Onorio (393-423 d.C.). Per alcuni imperatori la documentazione è eccezionale: per Valente (361-378 d.C.) si hanno 1177 monete d'argento, per Graziano (367-383 d.C.) 1011 d'argento, per Arcadio (383-408 d.C.) 148 d'oro e 1850 d'argento, per Onorio 308 d'oro e 1756 d'argento.

E' su Onorio, dunque, che gravita la collezione; ed è verosimilmente al suo tempo, e subito dopo, che il tesoro deve essere stato sepolto. Ma, prima di analizzare le circostanze, ricordiamo gli altri preziosi oggetti che lo compongono: collane, bracciali e anelli d'oro; cucchiai, ramaioli, colini, vassoi, coppe e altri elementi di preziosi servizi da tavola d'argento. Raffinate decorazioni, incise [illegible] a rilievo, [illegible] questi reperti, tra cui non mancano curiosità come gli stuzzicadenti, anch'essi d'argento.

Viene naturale chiedersi chi furono i proprietari. Premesso che non [illegible] sappiamo i nomi, e che nulla tra i reperti ci aiuta per ora a ricostruirli, sembra evidente che abbiamo [illegible] che fare [illegible] una ricca famiglia romana trasferitasi [illegible] Inghilterra. Potrebbe essere quella di [illegible] uomo politico o di un generale, perché sappiamo che l'esercito di Roma si era saldamente impiantato nell'isola e vi aveva costruito solide difese contro le popolazioni locali (Celci [illegible] altri) che ne insidiavano la sicurezza. In qualche caso, sono state trovate perfino le lettere dei militari dal fronte.

Collane e bracciali ori e argenti

Ma l'epoca a cui il tesoro appartiene è ormai di piena decadenza per i Romani. Le guerre interne e la pressione dei barbari minano l'unità dell'impero, le famiglie stanziate in terre lontane tendono a spostarsi o a rientrare in Italia. A giudicare dalla natura del ritrovamento di Hoxne, i proprietari del tesoro volevano piuttosto spostarsi, perché i preziosi reperti [illegible] stati rinvenuti in una grossa e solida cassetta di legno. Se furono sepolti in tal modo, vuol dire che l'intenzione era di [illegible] a riprenderli; qualche circostanza imprevista deve averlo impedito.

Da ultimo, per praticare la «caccia al tesoro» occorre che l'ambiente, come in qualsiasi [illegible]ccia, [illegible] propizio. Ebbene, l'Inghilterra orientale si sta rivelando un'area particolarmente favorevole: si pensi ai tesori sempre di età romana precedentemente scoperti a Thetford e a Snettisham, che hanno letteralmente abbagliato gli archeologi con le collane, i bracciali, gli anelli lavorati in oro e in argento. Dinanzi a un tale succedersi di ritrovamenti, ci si può domandare perché tanti tesori romani riaffiorino lontano dall'Italia, ancor più che in Italia. Ricordiamo che varie scoperte confermano tale stato di cose: si pensi ai [illegible] da più tempo noti di Hildesheim in Germania, di Kaiseraugst in Svizzera, e altri ancora. La spiegazione del problema dovrebbe stare nel fatto che Roma e l'Italia subirono assai più devastazioni di altre aree dell'impero romano: in queste ultime, dunque, accadde più sovente che i tesori sepolti riposassero in pace. Almeno fino all'epoca dei *metal detector*.

Sabatino Moscati

Una foto sempre censurata torna dopo 50 anni: e svela una grande passione

Rossellini, l'amore segreto

Incontro con Roswitha, musa negli anni bui

UNA fotografia inedita pubblicata ieri dalla *Frankfurter Allgemeine Zeitung* svela un grande amore rimasto per quasi cinquant'anni avvolto dalle nebbie dei ricordi, addirittura rimosso, cancellato. La foto mostra Roberto Rossellini che prova un passo di danza [illegible] Federico Fellini e Giulietta Masina: alla [illegible] destra, c'è una giovane donna che lo osserva e lo tiene sottobraccio. Questa foto [illegible] già nota, apparsa in numerosi testi dedicati a Rossellini [illegible] a Fellini, da ultimo nel bel libro di Peter Bondanella *The Cinema of Federico Fellini*, uscito negli Stati Uniti l'anno scorso, ma sempre «censurata», tagliata a metà, priva cioè, appunto, di quella misteriosa donna. Come [illegible] lei dovesse scomparire per sempre dalla storia, non soltanto annullarsi nell'anonimato, ma addirittura dissolversi nel nulla.

La foto accompagna [illegible] articolo di Thomas Meder che [illegible] intitola *Roswitha und Rossellini. Eine Liebe in den Zeiten des Neorealismus* (Un [illegible] ai tempi del neorealismo). Ed è proprio questa relazione amorosa - rimossa, occultata - che oggi può riaprire un capitolo della biografia [illegible] Rossellini per troppo tempo rimasto oscuro. Un capitolo che in realtà occupa, nella vita del regista, un posto fondamentale: dal 1942 al 1947 Rossellini passò da un'attività in largo senso marginale seppur significativa, con la [illegible]ie dei film della cosiddetta strilogia della guerra fascista» (*La nave bianca*, *Un pilota ritorna*, *L'uomo della croce*), a quella rinomanza mondiale ch'egli acquisì immediatamente dopo la seconda guerra mondiale con *Roma, città aperta* e *Paisà*.

Proprio grazie a Meder, un paio di mesi fa, a Roma, ho conosciuto Roswitha. Una donna riservatissima, che non [illegible] mai [illegible] interviste né s'ora fatta fotografare, chiusa in [illegible] sorta di isolamento, prima splendido, alla fine degli Anni 40, quando viveva [illegible] [illegible] villa a Capri, poi sempre più modesto. Un piccolo appartamento in una [illegible] di Monte Verde Nuovo, con pochi mobili [illegible] molti ricordi ma senza inutili nostalgie. Una signora gentilissima, ancor bella nei suoi anni non più giovani, [illegible] due occhi vivi e penetranti, [illegible] l'avevamo vista nell'*Uomo della croce* (il critico Giuseppe De Santis aveva scritto di lei: «Ha un volto interessante e non è prim[illegible] di energia») e nel film successivo *Desiderio*, iniziato da Rossellini nel 1943 e portato a termine da Marcello Pagliero.

Ma [illegible] s'erano incontrati Roswitha e Rossellini? Lei era [illegible] ragazza tedesca, venuta in Italia durante la guerra, che si esibiva [illegible] ballerina in una compagnia di rivista. Lui era il regista già affermato della *Nave bianca* e di *Un pilota ritorna*, che cercava [illegible] giovane donna «dai tratti slavi» per interpretare la parte di una [illegible] nel film che proprio allora, nella primavera del 1942, iniziava a girare nei dintorni di Ladispoli (trasformati nel set della campagna russa). L'incontro si sarebbe mutato in [illegible] [illegible] intenso e duraturo.

Prima che Roberto si legasse affettivamente alla Magnani nel 1947, quando girava *Germania anno zero*, [illegible] prima che nel 1949 incontrasse Ingrid Bergman [illegible] da lei [illegible] tre figli, cambiando ancora una volta, radicalmente, la sua esistenza quotidiana e, almeno in parte, il suo stile cinematografico e i suoi interessi culturali, non v'è dubbio che Roswitha segnò profondamente il periodo artisticamente più nuovo e originale della [illegible] carriera.

Con Roswitha al fianco Rossellini attraversò i mesi bui dell'occupazione tedesca di Roma con la paura di [illegible] preso - quella paura che, [illegible] egli stesso disse una volta, volle rappresentare in *Roma, città aperta*. Si erano nascosti in una pensione di piazza di Spagna, quando ritornarono nella capitale dopo il soggiorno [illegible] Tagliacozzo nell'estate del 1943 e l'invito del comando tedesco [illegible] trasferirsi [illegible] Salò. Mesi, appunto, di paura [illegible] [illegible] fame, [illegible] la moglie [illegible] i figlioletti chiusi in un convento di [illegible] e con i tedeschi alle calcagna. Mesi che [illegible] una profonda [illegible] col passato.

Con la liberazione di Roma nel giugno del 1944 le [illegible] cambiano. Rossellini e Roswitha (che forse in quel periodo fanno l'esperienza della droga: se [illegible] avrebbe un'indiretta conferma negli accenni espliciti contenuti in *Roma, città aperta*) vivono la stagione dei nuovi progetti, dell'esaltante libertà riconquistata, della nascita del neorealismo. La grande avventura di quel film girato con pochissimi mezzi tecnici, poco denaro, un grande entusiasmo, segna veramente una svolta, non soltanto nella carriera di Rossellini regista, ma anche nella storia [illegible] cinema italiano (e mondiale). Nel 1946 è la volta di *Paisà* e della scoperta dell'Italia martoriata dalla guerra, con al fianco, sempre, Roswitha: quasi musa ispiratrice delle più belle pagine che Rossellini ci abbia lasciato.

Una musa discreta. Una donna, come ricordò un collaboratore di Rossellini, «con gli occhi [illegible] un gatto, ma il cuore di marzapa[illegible]». Ed è questa donna, mite [illegible] intensa al tempo stesso, misteriosa [illegible] presente, che oggi riapre il capitolo segreto della vi[illegible] e dell'arte di Roberto Rossellini.

Gianni [illegible]

L'immagine pubblicata dal giornale tedesco: Roswitha è la donna a sinistra A destra Rossellini Fellini [illegible] Giulietta Masina In alto Roswita in una caricatura [illegible] Fellini

Morto [illegible] 81 anni l'autore di «Il signore delle mosche», premio Nobel nell'83

William Golding, corpo a corpo contro la Bestia che è in noi

WILLIAM Golding, premio Nobel per la letteratura nel 1983, è morto ieri nella [illegible] casa dell'Inghilterra meridionale. Aveva 81 anni, e il suo nome era legato indissolubilmente all'opera maggiore, *Il signore delle mosche*, uscita nel '54. Quel libro, il cui titolo venne suggerito da T. S. Eliot, fu anche un successo commerciale, che ha segnato due generazioni: in tutto il mondo ha venduto dieci milioni di copie, [illegible] diventato [illegible] film di Peter Brook.

Si può [illegible] scrittori di [illegible] unico romanzo, e grandissimi. Ma [illegible] può essere scrittori di un'unica ossessione, combatte- [illegible] con [illegible] solo demonio: Golding, con il suo sorriso, il suo [illegible] dell'umorismo e la sua voglia [illegible] provocazioni, fa certamente parte di questa categoria. Vide [illegible] nemico - ciò che [illegible] [illegible] tormentò la sua scrittura - nel *Signore delle mosche*, e da allora [illegible] lo abbandonò più: lo descrisse come la Bestia, il Male, ciò che spinge irresistibilmente l'uomo a fondo, lo ricaccia verso il cuore delle sue paure. Lo ritrovò nei mari del Sud e nella Londra del dopoguerra, lo inseguì per tutto l'Occidente.

Nel *Signore delle mosche*, Golding immaginò una gruppo di ragazzi tipicamente anglosassoni, educati e benestanti, improvvisamente dispersi per un incidente aereo su un'isola deserta: [illegible] li trasformò a poco a poco in un tribù selvaggia. Il gruppo tenta di darsi un'embrione di organizzazione sociale, [illegible] va sempre più a fondo verso la barbarie, come travolto da un automatismo dei comportamenti, da un'antropologia negativa. I sentimenti peggiori vincono, e alla fine trionfa la paura: un demone malvagio e minaccioso, la Bestia che i ragazzi si convincono esista [illegible] li osservi, finirà [illegible] l'essere la sola motivazione, la sola causa delle loro azioni sempre più feroci, della loro regressione [illegible] della loro follia.

William Golding

Quel Male incontrato sull'isola deserta resta in tutti i romanzi di Golding (tradotti in Italia da Longanesi, mentre *Il signore delle mosche* è di Mondadori): da *Buio visibile* [illegible] *Riti di passaggio*, da *Uomini nudi* a *Caduta libera*, [illegible] *Il Dio scorpione*. E nella lotta contro il bene, illustrata ad esempio in [illegible] sorta di corpo [illegible] [illegible]po in *Buio visibile*, è sempre il Male ad avere il sopravvento. Il romanzo racconta [illegible] un giovane sfigurato dal fuoco delle incursioni aeree su Londra, che quando affronta il mondo dopo la terribile esperienza si vede escluso, come fatto segno di un tremendo ostracismo. L'emarginazione sarà interpretata come una specie di «benedizione», [illegible] chiamata divina: in realtà rovesciandosi subito nel suo verso aspetto, il demoniaco.

Così in *Riti di passaggio*. Golding, scrittore che ha nell'ani- [illegible] Melville più che non Conrad, mette di fronte nello spazio angusto di [illegible] nave da guerra un giovane aristocratico e un reverendo anglicano, ingenuo, sprovveduto. Che puntualmen- [illegible] viene travolto, diventa egli stesso vittima in un girone infernale di violenze sessuali [illegible] morali, una vittima che si crede carnefice.

Nemico di ogni mito consolatorio (nel *Signore delle mosche* rovescia intenzionalmente un romanzo vittoriano, *L'isola di corallo* di Ballantyne) ma attratto dal grande mito greco come espressione forse di dolore più che di ricchezza immaginativa e verbale, Golding è stato una grande narratore di fiabe [illegible] un tremendo moralista, con interessi analitici che vengono dalla sua formazione scientifica. Rappresenta bene [illegible]lla tradizione occidentale l'esatto rovescio di Robinson Crusoe: per arredare [illegible] civilizzare la [illegible] isola deserta, lo scrittore deve passare, come un antico gnostico, attraverso il male, [illegible] risparmiarsene [illegible] un'ombra, [illegible] goccia. Con un'unica libertà: [illegible] riderne ogni tanto.

Mario Baudino

Garzanti Romanzi e racconti

Guillermo Cabrera Infante
L'AVANA PER UN INFANTE DEFUNTO

«Memorie, storia di un'educazione erotica, elegia di [illegible] esule, quadro di [illegible] città e di un mondo perduti» *(dalla prefazione di Carlo Bo)*
Narratori moderni - 588 pagine, 36.000 lire

Chaim Potok
IO SONO L'ARGILLA

Le jeep e gli aerei della guerra di Corea. Due anziani contadini in fuga. Un ragazzo ferito. Una disperata odissea tra altruismo [illegible] diffidenza, egoismo e solidarietà, solitudine e affetto.
Narratori moderni - 208 pagine, 32.000 lire

Premio Selezione Campiello 1993
Stefano Jacomuzzi
LE STORIE DELL'ULTIMO GIORNO

Tre personaggi divisi tra l'evidenza del disastro e la nostalgia della verità, tra il richiamo della storia e i moti del cuore nell'Europa inquieta del Cinquecento.
Narratori moderni - 144 pagine, 29.500 lire

Roberto Pazzi
LE CITTÀ DEL DOTTOR MALAGUTI

Che cosa sta accadendo nelle nostre città? Le incertezze di una provincia tentata di aprirsi al mondo, [illegible] paure e le speranze dell'Italia degli anni Novanta in un romanzo realistico e grottesco.
Narratori moderni - 182 pagine, 32.000 [illegible]

Elisabetta Rasy
MEZZI DI TRASPORTO

Clochards solitari, ragazze in fuga, euforici businessmen, silenziosi extracomunitari attraversano l'Italia di fine millennio.
Sette racconti [illegible] viaggio e visione, fiaba e commedia, desiderio e paura.
Narratori moderni - 110 pagine, 29.500 lire

Marisa Volpi
LA CASA DI VIA TOLMINO

Amicizi[illegible] e amori, inquietudini e ribellioni, un'educazione sentimentale e politica rivissuta con delicatezza [illegible] accanimento in una autobiografia che diventa racconto.
I Coriandoli - 70 pagine, 16.500 lire

DOPPIOGIOCO [D. R. & D. T.]

S	G	E	I	M	A	S	G	O	
E	A	S	R	P	T	A	R	V	
O	C	E	M	O	U	A	L	N	
S	V	E	A	A	R	N	E	T	
O	E	C	I	T	N	S	I	M	
T	O	S	M	L	A	E	L	N	
M	U	L	L	S	I	T	A	I	
C	I	T	A	P	O	T	S	O	
E	R	C	G	E	N	I	A	S	

Con ogni [redacted] di 9 lettere in orizzontale (9 «mani» di Paroliamo) cercate [redacted] parola più lunga possibile. Fate poi altrettanto con ognuna delle 9 serie in verticale (ogni colonna). Scrivete [redacted] caselle bianche i relativi punteggi (es. 1ª riga: SEGGIO = 6) e il totale nella casella in basso a destra. Noi abbiamo ottenuto 139 punti. E voi? Scriveteci!

[redacted] [Francesco Valente]

	a	b	c	d
1	L	O	R	C
2	C	L	I	T
3	M	H	A	S
4	I	I	C	A

	a	b	c	d
1	D	L	E	C
2	E	R	A	A
3	L	A	T	R
4	N	L	S	U

Giocare a Paroliere consiste nel trovare, in una griglia di lettere come le due qui sopra, il maggior numero possibile di parole, attraversando, senza salti, caselle contigue. Potete usare ogni lettera una sola volta in una stessa parola. Per esempio, nella griglia di sinistra, partendo dalla casella D-1, si legge una parola di 16 lettere: CRISTALLOCHIMICA. Nella griglia di destra si possono leggere molte parole di almeno 5 lettere. Noi [redacted] abbiamo trovate 56 (12 lettere la più lunga). E voi? Scriveteci!

ROMPICAPO [D. De Toffoli]

Un giorno mi è capitato [redacted] incontrare [redacted] amici [redacted] parco, ciascuno con [redacted] cane di razza, [redacted] colore e di nome diverso. Ivano aveva un cane, né alano né levriere, di nome [redacted] Faro. Il cocker si chiamava Camilla [redacted] non era né grigio né fulvo. [redacted] barboncino, il cui padrone non era né Nando né Saverio, era [redacted]. Il levriere [redacted] marrone [redacted] il suo nome [redacted] la stessa iniziale di quella del suo padrone. Il cane di Federico [redacted] era fulvo, quello di Nando non si chiamava Pluto. Fido non [redacted] un [redacted]r; Duca non era un alano. Gabriele [redacted] un cane grigio, Nando non aveva un cocker. Come [redacted] chiamava il [redacted] bianco? Chi era il padrone del setter?

PAROLEINCROCIATE [Rocchi-Disegnatori Riuniti]

ORIZZONTALI: 1. Sfruttare [redacted] situazione - [redacted] Feste abolite [redacted] Roma nel 186 a.C. - **17.** Adoravano Baal - **18.** Utilizzazione - **20.** Piazza greca - **21.** Simbolo di carta da gioco - **23.** Immobile... [redacted] un gas - **25.** Nato a Tallinn - **27.** Scrisse «Gli ammonitori» - [redacted]. Moglie di Garibaldi - **29.** Riccardo dell'automobilismo - **32.** I quadrupedi araldici levati sulle zampe posteriori - **34.** Residenza... sociale - **35.** Film di Michael Curtiz - **37.** Dischiusa o spalancata - **39.** Effettuano verifiche - **40.** Dare con generosità - **41.** Secondo - **43.** Una donna spagnola - **44.** Lo scrittore di «Eutanasia di un amore» - **45.** Il filosofo e teologo del «Monologion» - **47.** Dionigi il Vecchio gli mise una spada sul capo - **49.** Scuola con rette - **50.** La località con la Rocca detta «la Spia d'Italia» - **52.** Iniz. di Avogadro - **53.** Una metà di ieri - **54.** Misura di capacità - **55.** Simbolo del titanio - **56.** Insetti come il pesciolino d'argento - **58.** Le iniziali della cantante-presentatrice Zanicchi - **59.** Valorosa... come la lotta - **61.** Sigla [redacted] Siracusa - **62.** Inchinarsi sottomettendosi - **64.** Crescendo diventa bella - **65.** I «Canti» di Campana - **67.** Padre dannunziano - **68.** Legno pregiato - [redacted] Vi sosta la carovana - [redacted]. Tempo [redacted] verbo greco - **71.** Tu e loro - **72.** Uno [redacted] New York.

[redacted]**LI: 1.** Scrisse «Todo modo» - **2.** Guasto meccanico - **3.** Poema virgiliano - **4.** Si mischiano per giocare - **5.** Sporca [redacted] grasso - **6.** Il regista di «Fà [redacted] cosa giusta» - **7.** Limiti di atleti - **8.** Un terzo d'Europa - **9.** Carlo critico letterario - **10.** Gatto [redacted] Piccadilly - **11.** Astucci per sarti - **12.** Una sinfonia di Beethoven - **13.** Gineceo - **14.** Nota del diapason - **15.** Squali tozzi - **16.** Si [redacted] in tazza - **19.** Cittadina in provincia di Parma - **21.** Lo Stato che ha come capitale Dakar - **22.** Capocameriere - **24.** [redacted] lo [redacted]ca dà noia - **25.** Emesso respirando - **26.** Almeno - **27.** Il tropico meridionale - **29.** Strumento per disegni - **30.** Lastra con iscrizioni - **31.** Omissione di parole - [redacted] Podista finlandese [redacted] vincitore [redacted] nove titoli olimpici - **36.** Pittore ferrarese del Quattro[redacted] - **38.** Verso di cornacchia - **38.** Iniz. di Einstein - **39.** Poeta greco [redacted] di Efeso - **40.** Lastre sottili - **42.** La fa l'accaparratore - **43.** Stanzette per frati - **44.** Città di fronte a Engels - **46.** Sondrio per l'Aci - **47.** Lo scrittore di «Paese d'ombre» - **48.** Il nome del celebre pilota Nuvolari - **51.** [redacted]... poemetto di ser Durante - **52.** Affluente dell'Oise - **53.** Il lago Sabino - [redacted]. Terno ippico - **57.** Personaggio dell'«Otello» - **60.** Erano capi africani - **61.** [redacted] usano a pala - **62.** Il [redacted] di Semeghini - **63.** Film di Kurosawa - **66.** Tiro... al centro.

MASTERMIND [Gigi]

Proposte	Risposte
R A A R	●○
R V A N	○○
A A B V	●
N R G V	[redacted]
R A N R	●○○

Proposte:
A = azzurro
B = bianco
G = giallo
N = nero
R = rosso
V = verde.

Risposte:
nero = colore giusto al posto giusto; bianco = colore giusto al posto sbagliato.
Sulla base delle cinque proposte e risposte presentate, trovare la giusta combinazione finale.

A cura di **Roberto Morosetti**

Le soluzioni [redacted] pubblicate su **LA STAMPA** martedì 22 Giugno 1993

[redacted] [frase: 2, 6, 2, 6]

[redacted] [Fatter]

[redacted] 2 [redacted] 14 agosto [redacted] Brussum in Olanda si svolgerà [redacted] campionato [redacted] mondo femminile; sarà ancora una volta monopolio delle giocatrici dell'ex Unione Sovietica, con la speranza per le padrone di casa di un piazzamento di prestigio, anche se le possibilità [redacted] salire sul podio per le olandesi appaiono remote. La Federazione Internazionale sta cercando di lanciare il damismo femminile, che nonostante tutto non r[redacted] a decollare; lo vediamo anche noi in Italia dove le gare tutte femminili si contano sulle dita di una mano e sono, almeno per ora, strettamente limitate al gioco sulle 64 caselle. A livello internazionale è stato anche organizzato il campionato femminile juniores, la cui seconda [redacted] si [redacted] svolta lo scorso anno a Tallinn, [redacted] 26 partecipanti, per la vittoria di Ludmilla Litvinenko (Ucraina).

Diagramma: 1975, Mikhailovskaja-Altshul; il Nero [redacted] e vince.

[redacted] [Alo]

Domenica prossima Assemblea della Federazione Scacchistica Italiana; non è elettiva ed è l'ultima che [redacted] svolgerà [redacted] modalità del vecchio Statuto. [redacted] prossimo anno [redacted] in vigore, infatti, quello nuovo approvato dal Coni. Non [redacted] preannunciano quindi grandi novità. Ne approfittiamo per dare l'elenco dei giovani azzurrini che rappresenteranno nelle prossime settimane l'Italia ai campionati europei. Under 18: Maurizio Brancaleoni [redacted] Riccione; Under 16: Alex Everai [redacted] Cremona e Erika Agosto di Udine; Under 14: Thomas Moroder di Bolzano e Maria Teresa Arnetta di Palermo; Under 12: Igor Messina [redacted] Mazara del Vallo e Valentina Scagliarini di Roma; Under 10: Peter De Bortoli di Venezia. Infine per il mondiale Under 16 è stato selezionato Gherd Schacher di Chiusa di Bolzano.

Diagramma: 1993, Wirthensohn-Forster; il Bianco muove e vince.

S P [redacted] I O / A F [redacted] R I

[redacted]MMOBILIARE VENDITA

TORINO PROVINCIA

PIOSSASCO centrale consegna estate '94 soggiorno 2 camere cucina biservizi terrazzo L. 300 milioni. ITI 0121 374.222

PIOSSASCO libero in palazzina centrale soggiorno 2 camere cucinotta servizi [redacted] L. 215 milioni. ITI 0121 374.222

PIOSSASCO Volvera villa salone 3 camere ampio soggiorno 3 bagni terrazzo mansarde giardino. Tel. 521 2272.

POIRINO
casetta centrale con ampio appartamento e negozio occupato. Gabetti vende. Tel. 57.67.

PRECOLLINA Pecetto villa indipendente 3 lati mq 300 con [redacted] giardino e [redacted] Gruppo Fondiario 668.7472

PRECOLLINARE villa fine '700 a 16 km dal centro 330 mq 3 livelli terrazzo giar[redacted] parte rurale [redacted] 620 milioni Tel. 771.0228 Consulcase

[redacted]ACCONIGI pressi [redacted] proponiamo casa padronale 2 piani fuori terra terreno box doppio. S.I.A. 011 561.7832.

[redacted] CENTRO
pressi Municipio porzione [redacted] casa indipendente su 3 lati. L. 150 milioni, Gabetti vende. Tel. 57.67.

REVIGLIASCO
casa libera centrale signorilmente ristrutturata con giardino e box auto. Gabetti vende. Tel. 57.67.

RIVALTA impresa vende in edificio in ristrutturazione ultima villa, finiture prestigiose. IVA 4%, cantiere. Tel 0337 202.356 - 011 958 5023 - 953 0824

RIVALTA in palazzina con giardino signorile salone 2 camere cucina servizi box doppio mansarda. Emmebi 349.9693.

RIVALTA S. Luigi villa a schiera nuova salone 3 camere cucina servizi giardino L. [redacted]0 milioni. GrimaldiRivoli 956.1333

RIVALTA villaggio Aurora Inv [redacted] magnifica villa con parco. Tel. 562 6283

RIVAROLO pressi casa bifamiliare libera 4 lati da ultimare giardino mq 500 L. 238 milioni IGI 011 663 5440

RIVOLI bellissimo alloggio panoramico mq 110 più mq 60 mansarda possibilità box auto L. 450 milioni. T[redacted] 669.2962

RIVOLI centro storico in [redacted] del '600 ricostruito a nuovo alloggio indipendente su 2 piani mq 120 più mansarda e tavernetta L. 350 milioni Cittadella 436 6402

RIVOLI CENTRO
via Piol ristrutturato ingresso salone 3 vani ampio terrazzo. Gabetti vende. Tel. 953.2030.

RIVOLI collina prestigiose ville unifamiliari costruende 240/260 mq ampio giardino panoramiche Intergestioni 562 2722

RIVOLI impresa vende villa [redacted] [redacted] ristrutturata con giardino privato circa 350 mq di abitazione L. 980 milioni dilazioni permute. Bimar 434.5758

RIVOLI in costruzione palazzina 4 appartamenti salone 2 camere cucina servizi mansarda tavernetta giardino privato box doppio permute Pragma 903.4534.

RIVOLI vero affare centralissimo alloggio libero di ingresso 2 camere tinello cucinino bagno terrazzo balcone e cantina L. 175 milioni non trattabili Italcasa 953 4929/39

RIVOLI via Balegno in palazzina tranquilla appartamenti liberi e occupati box da L. 85 milioni Grimaldi 956 1333.

RIVOLI via Macano in casa di 2 anni libero signorile soggiorno 2 camere cucina bagno box auto Seig 780.1319.

RIVOLI Villaggio Dega villetta a schiera su 4 livelli mq 160 giardino privato ottime finiture. Eurospazio 318.6365.

ROCCA CANAVESE villa prestigiosa mq [redacted] su 3 piani dépendance mq 110 parco mq 5000 panoramica. A&D 534.162.

ROSTA signorile panoramico alloggio in villa bifamiliare 150 mq abitabile 1800 mq giardino. Caruso 405.0005.

RUBIANA borgata Favella in casetta nuovi 2 camere [redacted] biservizi giardino da L. 110 milioni. GrimaldiRivoli 956 1333

[redacted] villa indipendente con 1000 [redacted] di terreno ottimo affare. Tel 931.3519.

SANGANO in contesto residenziale vendesi villetta in costruzione disposta su 3 piani da 80 mq. G.S.I. 397.1767.

SANGANO villa in costruzione salone 2 camere cucina servizi ampia mansarda e seminterrato dilazioni. Emmebi 349.[redacted]

SANTENA ingresso salone 4 camere biservizi cucina mansarda 2 box signorile affare. Tel. 434 5758.

SCIOLZE cascinale in posizione collinare su 2 piani più fienile tetto ampio metratura L. 160 milioni. Athena 500.810.

SESTRIERE appartamento signorile semi arredato ultimo piano e mansardato fronte piste sci mq 110 [redacted] auto [redacted] Tel 434.3472.

SESTRIERE Grangesises vendesi appartamento 4/6 posti letto arredamento rustico e camino. Facilitazioni pagamento. Trattative dirette. Tel. 011 437.7377 [redacted]

SESTRIERE signorile arredato soggiorno 3 camere cucina doppi servizi terrazzo posto auto Grimaldi 505.917.

SESTRIERE vendesi splendida posizione alloggio mq 90 terrazzo box per 2 auto. Prodomotua 669.8777.

SETTIMO impresa vende [redacted] indipendenti giardini privati mansarde L. 350 milioni dilazionabili Tel 434 5758.

SETTIMO nuova costruzione ultimo [redacted]gio 107 mq più mansarda o box permute dirette Tel 434 5832.

SETTIMO [redacted] Asti. [redacted] camere cucina [redacted]gno 75 mq posto auto libero L. 146 [redacted]ni Tel 740 489 - 745.010.

S. [redacted] alloggi liberi in ottima palazzina centro paese di 2/3 camere salone cucina servizi box. [redacted] 436 8741.

S. MAURO centro rustico [redacted] 3 piani mq 95 per piano progetto ristrutturazione terreno Imm. S. Mauro 822.3636/5456.

S. MAURO in palazzina alloggio mq 130 box mq 32 costruzione 1975 L. [redacted] milioni trattabili Tel 273 5361

S. MAURO libero da impresa signorile ultimo piano alloggio salone 2 [redacted] cucina 2 bagni box. Tel. 669.0013

S. MAURO libero signorile salone 4 [redacted] triple [redacted] box. Edil Domus 562 8731

S. MAURO via dei Ronchi vendiamo appartamenti nuovi di soggiorno 2/3 camere cucina servizi e box auto [redacted] dilazioni Edilcasa 561 3535.

S. [redacted] via Mezzaluna libero salone [redacted] camere cucina biservizi box auto L. [redacted] milioni Tel [redacted]7 1655

SOMMARIVA PERNO 47 km Torino abitato libero 140 mq più mansarda [redacted] 170 milioni Inv Imm. vende tel 011 562.6263

TOR[redacted] [redacted] centrale libero locale mq 340 e [redacted] salone [redacted] camere cucina servizi terrazzo box ITI 0121 374.222

VALDELLATORRE bo[redacted] casa [redacted] ordine 180 mq più giardino 200 mq L. 250 mi[redacted] Casapiemonte 318.2525

VALDELLATORRE
prestigiosa villa libera uni/bifamiliare [redacted] parco di mq 5000 circa. Gabetti vende. Tel. 57.67.

VALLE CEPPI
villa trifamiliare in avanzata costruzione con annesso terreno mq 1600 e parti comuni. Rialto Immobiliare 562.2252.

VALSANGONE monolocale arredato con angolo cottura e bagno vicino piste da sci L. 46 milioni IGI 011 663.5440

VENARIA centrale signorile 6º piano 4 vani 2 servizi mansarda abitabile collegata volendo box [redacted] 011 540 947

VENARIA
cooperativa prenota bellissimi alloggi di varie metrature
[redacted] BLOCCATI
riscaldamento autonomo vetri doppi. Portoncini blindati scelta di materiali. Box/posti auto mutuo facilitazioni consegne '95
TEL. 385.9473

VENARIA ingresso su salone 2 camere cucina servizi volendo box auto doppio ampio giardino [redacted].7856.

[redacted]A libera villetta recente [redacted] [redacted] biservizi tav[redacted] giardino permute. Tel. 771.2220

VENARIA L. 457/78
via S. Marchese
Impresa vende direttamente alloggi da L./mq 1.750.000 mutuo regionale agevolato
60 MILIONI al 4%
EUROFID 581.8777.

VENARIA nel verde libero ingresso saloncino 3 camere cucina bagno cantina posto auto L. 195 milioni Tel. 537 333.

VENARIA REALE
corso [redacted] Città Mercato
IMPRESA [redacted]
[redacted]
A PREZZI FISSI
appartamenti in palazzine a 3 piani salone, 1-2-3 camere, cucina 1-2 servizi, box singoli e doppi Finiture di pregio - mutuo.
INFORMAZIONI
cantiere: dalle ore 13,30 alle 19,00 ufficio: tel. 473.2700.

VENARIA [redacted] alloggio su [redacted] piani mq [redacted] divisibile in 2 alloggi box 2 auto L. [redacted] Campisi 0123 320 065.

VENARIA
strada Lanzo [redacted] costruzione [redacted]gnorile palazzina 3 piani alloggi da 58 a 142 mq circa da L. 132 milioni consegna autunno '94 mutuo permute visite in cantiere. Caseuropee 434.3437.

VENARIA
VENDIAMO ALLOGGI [redacted]
COSTRUZIONE PRIVATA
CONSEGNA FINE '94
PREZZI FISSI
SOGGIORNO 2 CAMERE
2 BAGNI L. 200 MILIONI
MUTUI 50% CRT 1ºCASA
TEL. 455.7945

VENARIA
VIALE BURIDANI [redacted]
appartamenti lussuosi con finiture di pregio salone cucina 2/4 camere doppi servizi box ampio
EDILCASE 561.3535

VIGONE centro villa signorile in [redacted]ne [redacted] appartamenti totale mq 400 più giardino e porticati ITI 0121 374.222.

VILLA a Caselette pregevole posizione in bifamiliare 3 lati liberi recentissima mq 180 più interrato mansarda giardino permute. Maiora 434 1261

VILLA a Orbassano in costruzione zona prestigiosa con ampio seminterrato mansarda luminosa e giardino consegna aprile 94 impresa vende. Tel. 569.3697.

[redacted] Castiglione con giardino mansarda e ampio interrato con box affare L. 420 milioni. Internos 434 7296

VILLA Castiglione mq 250 interni in ristrutturazione consegna ottobre L. 500 milioni. Internos 434.7286

VILLA Corio (7 km [redacted] paese) alloggio mq 102 più interrato box e terreno L. 190 milioni. Internos 434 7286.

VILLA costruenda [redacted] minuti Torino Nord indipendente soggiorno 2 camere cucina biservizi box L. 268 milioni Tel. 530.163.

VILLAGGIO Aurora di Rivalta stupenda villa di mq 400 indipendente 4 lati rifiniture accurate. Eccocasa 663.6512.

VILLAGGIO "Bosco Verde di Rivarossa" mq 270 caduna importanti ville unifamiliari indipendenti giardino garage 4 auto. Eko Codoni Immobili 660.2264/5

VILLA in costruzione pressi Bussoleno (V. [redacted]usa) mq 230 su 3 piani giardino mq 400 L. 425 milioni. Conim 447.5334.

VILLA in Mon[redacted] [redacted] Revigliasco) su [redacted] livelli rifinite e accessoriate con [redacted] di [redacted] 400 complessivi. Luciana Volà 436.1395 - 436 1555.

VILLA [redacted] Rivalta [redacted] tranquilla ottime rifiniture volendo bifamiliare mutuo permute Tel. 698 0301.

VILLA MAPPANO
560 mq prestigiosa costruzione bifamiliare fronte statale con giardino. Heston&Aston 561.3943/50.

[redacted] mono-bifamiliare San Mauro panoramica [redacted] molto bella direttamente vendo. Affare. Tel. 011 541 328.

VILLA [redacted] None volendo bifamiliare [redacted]lone 2 camere cucina biservizi giardino L. 50 milioni [redacted] mutuo Tel. 530.163.

VILLAR PEROSA stessa casa [redacted] abbinabili appartamenti 2 camere tinello cucinino bagno. Tel 0121 795.121.

VILLA signorile collina Gassino non isolata comoda centro paese vendesi causa trasferimento. Argentero 011 822.5835.

VILLA signorile con box e terreno recintato a S. M[redacted] nuova costruzione Edil Domus 562 8731.

VILLASTELLONE libero 2 camere salone angolo cottura bagno [redacted] L. 150 milioni. Tel 3 FB 040 7152. Ore ufficio

VILLA Vinovo adiacente ippodromo singole signorile Telefonare ore pasti 349 0369. Ore ufficio 0336 204.796

VILLA volendo bifamiliare 30 km da Torino con giardino privato L. 260 milioni. [redacted] 696 0301

VILLA 15 minuti da Rivoli indipendente 4 lati da ristrutturare L. 180 milioni [redacted] permute Tel. 696 0301.

VILLE a schiera in Baldissero cooperativa assegna mutuo agevolato prima casa. Per informazioni telefonare 544.975

VILLE a schiera in Volpiano centro impre[redacted]ende consegna luglio da L. 325 milioni permute diretto Tel 434.5832

VILLE a schiera salone cucina 3 camere doppi servizi garage L. 285 milioni pronta consegna ad Rivarolo 25 km da Torino superstrada del Canavese 1 km primo di Feletto a sinistra. Visite solo al sabato. Maiora 011 434 1[redacted]

VILLE di originale architettura a schiera con finiture di pregio consegne primavera '94 si prenotano [redacted] Ossasio (6 km da Carignano) 'La Borsa' 368.482.

VILLETTA con rustico abitabile parco e prato mq 5500 zona Caselle 15 minuti da Torino privato vende. Tel. 996 1997.

VILLETTA unifamiliare libera [redacted] Moncalieri su 2 piani mq 330 L. [redacted] Failla & Bertinetto 741.2874

VILLETTE a schiera 20 km da Torino 3 camere 2 bagni cucina soggiorno giardino L. 280 milioni. Tel. 011 996.1307.

VILLETTE impresa vende indipendenti 250 mq salone 3 camere mansarda [redacted] la box L. [redacted] milioni dilazioni Gassino permute. Tel. 434.5758.

VINOVO consegna ottobre '93 soggiorno 2 camere [redacted] biservizi tavernetta mq 52 giardino privato mq 300 box L. [redacted] milioni. Failla & Bertinetto 741.2874

[redacted]**NOVO** Dega nord signorile app[redacted] to salone 3 camere cucina biservizi garage terrazzi. Eurofid 561.8777.

VINOVO Garino in palazzina in costruzione ultimi alloggi di soggiorno 1/2 camere cucina servizi, tavernetta, soffitta, box auto. G.S.I. 397 1767.

[redacted] impresa vende [redacted] zona residenziale ultimi appartamenti ampi, razionali, luminosi Iva 4%, mutuo, dilazioni. Tel. 011 501.787 - 502.358, serali 011 640 [redacted]

VINOVO 'La Torretta' villa in paramano del '75 mq 140, seminterrato mq 140 giardino mq 400. Permesso [redacted]ovato di sopraelevazione Serim 562.9801.

[redacted] mansardato [redacted] recente salone [redacted] cucina bagno L. 175 milioni Casapiemonte 318.2525.

VINOVO signorile zona ippodromo mq 175 con porticato mq 80 ampio garage grande giardino circostante mq 700 termoautonomo. Internos 434.7286

VINOVO villaggio Dega adiacente ippodromo [redacted] 2/3 [redacted] salone cucina biservizi con/senza giardino box. Tel. 962.4001.

[redacted]
alloggi composti da soggiorno 2 camere cucina abitabile 2 bagni. Mansarda seminterrato. Giardino. Iva 4%. IC 205.4756 - 242.5170.

PIEMONTE

A.A. CASA indipendente provincia Asti mq 120 più rustico cortile mq 200 L. 110 milioni. All Professional 473.3226

A. 115.000.000 in paese collinare vicino Cigliano ampia casa di campagna abitabile con porticati stalla e giardino attiguo. 'La Borsa' 368 482.

[redacted] 500 610 Villanova d'Asti pressi posizione collinare casetta come [redacted] mq 240 su 2 piani mq 3000 terreno.

BUTTIGLIERA D'ASTI casetta indipendente 3 lati da ristrutturare 13 vani con entrostante cortile I.T.I 319 2332.

CANAVESE villetta indipendente 300 mq [redacted] [redacted] giardino 38 [redacted] Torino mutuo permute. Tel. 434 5758

COLLINA del Roero 9 km da Alba vendesi casa indipendente con giardino L. 79 [redacted] Antoniana 0173 441.831.

M. CASE 775.1642 Castagneto [redacted] pranotasi ville di nuova costruzione mutui agevolati permute Iva 4%

VILLAFRANCA pressi tangenziale villa paramano recente 3000 mq terreno L. 250 milioni. Casapiemonte 011 318.2525.

55.000.000 dilazionabili vendo casetta di campagna indipendente terreno 40 km da Torino comoda Bimar 434 5758

VALLE D'AOSTA

LA THUILE signorilmente arredato saloncino 2 camere cucina 2 bagni giardino [redacted]vato terrazzo [redacted] Studio 318.5656.

LIGURIA

[redacted] (Sv) prestigiosa villa mq [redacted] giardino, casa custode, garage, piscina, tennis, campo basket [redacted] Telefonare allo 010 570 5672

CALANDRE - Punta Mortola direttamente sul mare esclusivo alloggio indipendente salone 2 camere 2 bagni cucina doppia, terrazzo taverna abitabile [redacted] posto auto Tel 0184 229 573.

CIVEZZA 4 [redacted] alloggio so[redacted] ristrutturare in piazza caratteristica L. 48 milioni Tel. 0183 651.115.

DIANO MARINA monolocale in villa grande terrazzo arredato vista incantevole posto auto vendo. Tel. 324 1313 - 355.431.

DIANO MARINA 2 rustici corpo unico [redacted] tipico frantoio e 1500 mq uliveto vendo Tel. 019 805 945.

LATTE DI VENTIMIGLIA incomparabile posizione a picco sul mare appartamento di doppi ingressi 4 camere servizi terrazza 80 mq. Cadorna 011 541 020.

LIGURIA ponente: [redacted] minuti dal mare ampia villa su 2 piani immersa [redacted] verde. L. 270 milioni Tel 019 821.335.

S[redacted] in palazzina d'epoca ristrutturata [redacted] prestigiosi appartamenti di [redacted] angolo cottura camera bagno [redacted] Giardino Edilcasa 011 561 3535.

SANREMO piano alto, vista predominante mare, 3 letto, cucina, soggiorno, terrazzi, box. Tel. 035 320.713.

SANREMO Porto Sole camera soggiorno cucinino bagno prestigioso parco con piscina L. 330 milioni. Conim 447 5334.

SANREMO via Semeria soggiorno, saloncino cucinivande, camera, antibagno, bagno, terrazzino, giardinetto, 2 posti auto. Tel. 0381 75 875 pasti.

SANREMO [redacted] Porto [redacted] mono/bilocali nuovi vista mare con piscina. Garage [redacted] L. 160 milioni, Grimaldi 0184 501.370.

SAVONESE entroterra porzione ristrutturata cascinale giardino L. 1.850.000 mq con L. 1 milione [redacted] [redacted] allo [redacted] 297 597 mattino [redacted] 287.886 serali e festivi

[redacted]

BIBIONE spiaggia vendo bilocale L. 58 milioni e trilocale L. [redacted] milioni. Telefonatemi invierò fotografie. Telefono 0431 430.428 - 430.515.

SARDEGNA
un'isola [redacted] appartamenti esclusivi in [redacted] borgo di pescatori con posto barca tennis piscina. [redacted]. Tel. 011 57.67.

COS[redacted]

ANTIBES ville collinari quadrilocali vista mare, piscina, giardino, garage, FF. 1.360.000. Pagamenti agevolati. Video nostri uffici. Tel. Bolla 011 437 5591

COSTA AZZURRA alloggi in residence sul mare per vacanze investimento da L. [redacted] milioni assi[redacted] tecnico/finanziaria. Tel. 011 265.749.

COSTA AZZURRA Bolla Immobili, tel. 011 437.5591 venite a visionare in video 5000 appartamenti e ville.

NIZZA a 150 mt dal mare in costruzione monolocali da L. 80 milioni bilocali da L. 150 milioni. Internm 599.782.

NIZZA
in quartiere residenziale residence inserito in un parco di ulivi multisecolari con piscina. Ogni appartamento beneficia della vista mare e città con belle terrazze. Dilazioni. Dimensione Europa 011 568.3041.

SARDEGNA Palau vetro superpanoramico fronte arcipelago, camera, salone/cottura, servizi, terrazza L. 180 milioni più mutuo. Immobilsarda 0789 754 500.

VIENI
in Costa Azzurra da Mentone a Cannes appartamenti in costruzione sul mare o panoramici prezzi affare. Gabetti vende. Tel. 011 57.67.

VILLEFRANCHE vendiamo lussuosi appartamenti vista mare 2/3/4 vani stesso [redacted]. Tel. 011 771.1918.

[redacted]

COSTA BRAVA Spagna a 100 mt spiaggia in villaggio ogni servizio, bilocali da L. 98 milioni. Tel. 011 437 5591.

[redacted] occasionissima appartamento in splendida pineta sul mare [redacted] [redacted]tanti 25 milioni Tel. 011 599 655

MONGINEVRO in chalet trilocale [redacted] mansarda, arredato, consegna immediata mutuo 9,40% fisso L. 145 milioni 3% spese. Immobilia numero verde [redacted] 744.22.

SERRE CHEVALIER bilocale 38 mq arredato L. 75 milioni. Immobilia numero verde 1678 744.22.

LOCALI UFFICI CAPANNONI

BASSI fabbricati in piazza Carducci con cortile, bella palazzina uffici studio [redacted]co, vendesi. Tel. 501.659 ore ufficio.

[redacted]
acquistate L. 150 milioni negozio 70 mq soppalcabile più 70 mq interrato pressi piazza Solferino. Furbatto 544.566.

BEINASCO zona industriale libero capannone mq 500 h 5,50 mt uffici box tettoia area manovra. ITI 0121 374.222.

BORGO S. PAOLO adiacenze corso Montecucco mq 1300 officina o uffici più ampio magazzino cortile accesso carraio vendo o affitto. Tel. 434 6906/07.

BOX magazzini locali artigianali liberi o occupati zona corso Lombardia mq 45 a mq 220 Maiora 434.1261.

CAPANNONE 1ª cintura nuova costruzione 1500/3300/5000 mq con uffici e ampi cortili H&A 561 3950.

CENTRO a mt 30 via Pietro Micca libero negozio mq 30 [redacted] da reddito L. 105 milioni mutuo. Studio Palma 318.5122.

CORSO B. Croce splendido seminterrato mq 240 doppi ingressi, doppi servizi adatto ogni tipo di attività vendesi. Tel 562 8988.

CORSO Sommeiller [redacted] palazzina libera 420 [redacted] 13 [redacted] doppi cortile privato 850 mq possibilità costruzione altri 31 box. Gruppo Fondiario 668 7456

CORSO Turati ufficio signorile mq 65 piano 2º stabile prestigioso portineria L. 160 milioni. Tel. 669.2962.

COSTA AZZURRA
St. Raphael hotel ristorante di lusso 28 camere piscina su 2 golf 3 km dal mare. Contattare per trattativa riservata: (0033) 948.22526 - fax 948.23105.

GRIMALDI 568.3165 corso Regina vendesi locale commerciale mq 850 plurivetrinato angolare frazionabile.

GRIMALDI 568.3165 Pianezza vicino tangenziale vendesi capannone mq 2000 più uffici mq 500 e cortile mq 1000.

GRUGLIASCO locale industriale nuovo mq 700 uffici mq 130 in prestigioso complesso vendesi. Tel. 434 3472

L.B.A. 748.398 vende in Pianezza capannone industriale di nuovissima costruzione mq 520 più 300 mq di cortile.

LOCALE commerciale zona piazza Pitagora piano terreno e seminterrato mq 2100, anche frazionabile, vendesi. Cortile e ingresso carraio riservati. Telefonare 011 388.930 ore ufficio.

NICHELINO zona [redacted] capannone mq 1000 uffici servizi carroponte L. 1100 milioni GrimaldiMoncalieri 640.8326.

[redacted]O prestigioso [redacted] casa d'e[redacted] 270 mq 2 saloni 5 camere ingresso e servizi impresa vende. Tel. 813.1152.

VENDO CAPANNONE
via Raiss Romoli mq 3730 ampliabili con uffici in palazzina e area libera mq 7000. [redacted]. Tel. 57.67.

VENDO LOCALI
corso Brescia via Pavia di mq 1180 adatti ufficio laboratorio vendita passo carraio. Gabetti. Tel. 57.67.

VENDONSI o affittasi fabbricati industriali nuova costruzione mq 1800 e 900 con uffici e piazzale zona nord Torino comodi autostrade disponibili autunno '93 mutuo eventuali dilazioni. Tel. 988.4477.

(continua)

Bramieri, 65 anni per ridere

Sessantacinque candeline per il re della barzelletta. L'intramontabile Gino Bramieri compierà gli anni dopodomani. L'attore, che sarà impegnato fra agosto e settembre nelle riprese della seconda serie della sit-com di Canale 5 «Nonno Felice», continuerà, nei mesi estivi a calcare il palcoscenico. Proporrà in giro per l'Italia un nuovo recital, questa volta diverso rispetto agli abituali «One man show» all'americana proposti in passato. Il 18 e 19 agosto alla «Versiliana» e poi nelle principali località di villeggiatura della Penisola, Bramieri si esibirà, infatti, accanto alla Compagnia del Lago. In programma, nella prima parte dello spettacolo, una rivisitazione dei musical più celebri da parte dei trenta attori del gruppo. Nella seconda parte dello show, entrerà in scena Gino Bramieri, che fra l'altro offrirà alla platea una nuova serie di barzellette. A raffica.

Albertazzi legge Ciajkovskij

Danza, prosa, musica, film per il centenario della morte di Ciajkovskij e «I tesori del Kremlino», rassegna internazionale in corso a Torre Canavese. Stasera, alle 21, sarà di volta della prosa. Nel cortile di Palazzo Reale a Torino Giorgio Albertazzi con Mariangela D'Abbraccio (foto) reciterà i suggestivi brani dell'epistolario di Ciajkovskij con la signora Nadezda von Meck, che gli fu amica e mecenate. Attraverso le lettere si sviluppa la parabola musicale, i successi, le delusioni, le crisi del compositore. Domani, invece, al castello di Masino, la Compagnia di Danza Teatro di Torino presenterà «La bella addormentata nel bosco», con la coreografia tradizionale di Petipa. Gli interpreti principali sono Sharon Del Piano, Jean Pierre Martal, Tiziana Spada, Monica Longhin, Patrizia Crepaldi. Ancora la grande danza russa sarà al centro di un galà nella piazza di Palazzo Reale, sabato 26 alle 21.

LA STAMPA

SPETTACOLI

Domenica 20 Giugno 1993 25

Paola Massari, moglie del cantautore, dopo vent'anni passati nella sua ombra, rimasta sola ha inciso un disco

«La maglietta fina era mia e la conservo come una reliquia»

AMORE DANNATO

Dimmi se mi porterai
un giorno a vedere il mare
e a chi la racconterai
la nostra storia d'amore
e se la tua cattiveria
mi avesse almeno aiutato
a farlo morire prima
questo rapporto sbagliato
e intanto guardo la fine
di questo amore dannato
però continuo a inseguirti
senza mai prendere fiato

Massari. In alto una dei suoi «incriminati» e Baglioni. A destra, la copertina di «Questo piccolo grande amore» con la coppia

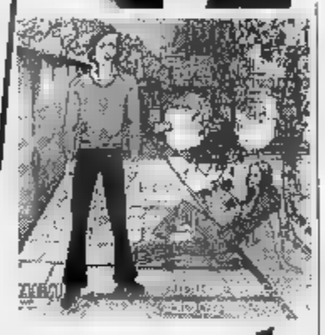

Nei suoi testi accuse di malvagità maschili «Nessun riferimento»

Io e BAGLIONI un grande ex amore

NO, a «Diritto di replica» non ci andrebbe mai. La televisione la intimidisce, dice. Il che è già un bell'impiccio, per una cantante in certa di popolarità. Eppure, la signora Paola Massari in Baglioni avrebbe i suoi buoni motivi per chiedere ospitalità a Paternostro e ai suoi garruli moschettieri.

Paola è la moglie - oggi separata, ma neanche tanto - del divo Claudio. A 38 anni, di cui venti vissuti nell'ombra del celebre cantautore, Paola decide di incidere anche lei un disco: «Il vento Matteo». Esordio garbato, ma pochi, forse, lo noterebbero, se non fosse per quel marito famoso, e per un paio di testi che sembrano ai più, furiose requisitorie contro un Baglioni «compagno crudele».

Assurdità, si difende Paola. Pettegolezzi. «Quando ho letto i giornali, con quelle storie sulla mia "vendetta", mi sono sentita morire: ho telefonato a Claudio, in lacrime. Ritiriamo il disco, gli ripetevo, non voglio che la gente pensi questa cosa orribile. Ero sconvolta. E' stato lui a farmi coraggio, a calmarmi».

Suvvia, signora. Non vorrà dire chè non se l'aspettava.

«Neanche un po'. Guardi, nel disco non c'è una riga su Claudio. E invece si attaccati a ogni pretesto: canto "mi sembra che la vita sia tutta in quel cappotto che si allontana lentamente" e pronti, ecco lì, dicono, par di vederlo, Baglioni con il cappottone nero... Par di vederlo? Quella sarà l'immagine che ne ha il pubblico perché sul palco a volte si veste così. Ma io lo immagino diverso, mi creda. Prenda "Amore dannato": Claudio è buono, altro che "la tua cattiveria". Lì parlo di una donna che sta con un uomo sposato, senza futuro. E invece, tutti a insinuare... Bisognerebbe sapere com'è davvero il mio rapporto con Claudio».

E com'è?

«In genere, l'alternativa è conviventi nella legittimità con figli eccetera; oppure separati divorziati vivisezionati separazione dei beni affidamento dei figli avvocati lancio dei piatti. Invece la nostra è una storia a sé, anomala, dove c'è un amore, un legame ben superiore a quelli di molti matrimoni, anche buoni. Con Claudio c'è un rapporto d'amore, lui è la mia famiglia. Poi, nella vita possono capitare tante cose... ma non stiamo un giorno senza sentirci. Come si potrebbe definire, la nostra? Amorevole dissociazione, forse.

Signora, perdoni. Vien da chiedersi perché sia finito, il vostro matrimonio.

«Non so se è finito. Non siamo separati legalmente, tanto meno divorziati. Io non sono l'ex moglie di Claudio. Non abbiamo mai pensato al divorzio».

Mai vorremmo scendere in dettagli intimi. Purtuttavia... si sa come vanno le cose del mondo: è rendervi difficile la vita avranno contribuito le passioni amorose delle ammiratrici.

«Ma no. E' curioso, non ho mai avuto problemi. Anzi. Quando c'erano le ragazze sotto casa io stavo dalla loro parte, andavo lì e gli dicevo lui esce verso sette, torna più tardi... mi facevano una tenerezza... E poi Claudio non ha mai dato motivo di essere gelosa».

Non ha mai sofferto?

«Non per quelle sciocchezze. Passivo le critiche ingiuste, quando mi dicevano di non valere nulla... Lui taceva, io m'incazzavo. Lui ha fatto solo il suo lavoro, e questa è la sua grande vittoria, la mia rivalsa. Io però ci ho pianto».

Lei ha collaborato con Baglioni fin dal primo disco, «Questo piccolo grande amore»: è sua la seconda voce in «Battibecco», per esempio. E se non sbaglio è sempre lei la ragazza disegnata in copertina.

Ride. «Sì, sono io. Il piccolo grande amore, in persona. La maglietta, ricorda? Ce l'ho in casa, quella maglietta fina. Era nera, scollata, stretta. Chissà, potremmo farne delle reliquie. Quando uscì il disco, ad arrivare le lettere: a ricordo una ragazza che scrisse caro Claudio non sai quanto sono commossa a sentire "quella tua maglietta, Pina". Pina! Troppo buffo. E' uno dei nostri ricordi più divertenti, adesso ci viene da ridere.

Certo, Claudio ha sempre avuto il mio parere, il mio sostegno. Quando scrive, specie i testi, diventa vulnerabilissimo. E' stato il mio lavoro, ricostruirgli ogni giorno un sostegno, la fiducia in se stesso. Ma non è stato un lavoro artistico, Claudio ha sempre fatto tutto da solo».

Lui sarà felice del suo esordio cantante.

Ha incoraggiata. Quando gli ho fatto ascoltare "Nuvole di trent'anni fa", mi ha detto: "Io non ho mai scritto un pezzo così bello". E mi ha convinta a fare il disco.

S'impone la domanda delle cento pistole: preferirebbe una luminosa carriera di cantautrice, e un lieto fine con Claudio?

«Claudio. Senza pensarci un secondo».

Gabriele Ferraris

Roberto Vecchioni e Antonello Venditti: due cantautori sfortunati e rispettive consorti che li hanno piantati

Abbandonati

Quando Venditti voleva un amico

Storie d'amore finite male, mogli perdute e rimpiante: c'è anche questo, nella dotazione del perfetto cantautore. Anzi, in certi casi l'argomento diventa materia poetica prevalente. E' il caso di Roberto Vecchioni: per anni ci ha tenuti aggiornati, disco dopo disco, sugli sviluppi della vicenda personale con Irene Bozzi - massì, proprio l'«Inaspettare più / la spiaggia un d'oro per illuderci» - conclusasi soltanto nel '90 con un divorzio per nulla amichevole. La dolorosa storia ha pure fruttato un piccolo capolavoro, «L'ultimo spettacolo», di addio tra amarezze e banalità: «E mentre parti mi saluti in fretta / con tutte le parole che puoi dire / mi chiedi me la dai una sigaretta?».

Separazione con esiti cantautorali pure per Antonello Venditti. La moglie Simona Izzo gli preferì Maurizio Costanzo, e Antonello cantò, in «Ci vorrebbe un amico»: «Va bene hai vinto tu / e tutto il resto è vita». Si coglie l'allusione.

Quanto a Gianni Morandi, «In ginocchio da te» e «Non son degno di te» furono colonna del suo nascente amore con Laura Efrikian. La separazione - assai civile - ha lasciato un segno in Morandi, che ricorda l'ex moglie con evidente affetto. E al polso porta sempre l'orologio che Laura gli regalò ai tempi della loro unione.

Chi sta passando un momentaccio è invece il povero Zucchero: lasciato dalla moglie, è caduto in crisi depressiva. [g. fer.]

Il sovrintendente del Teatro Regio si è dimesso: per il nuovo sindaco di Torino e presidente dell'ente lirico una grana da risolvere subito

Tessore: «Ora basta, me ne vado»

Scioperano i tecnici e oggi salta la «Lucia»

TORINO. Incredibile: nel giorno del ballottaggio per l'elezione del nuovo sindaco di Torino, che sia Diego Novelli o Valentino Castellani, i tecnici del Teatro Regio dichiarano sciopero per una banalissima «questione di regolamentazione dei permessi, accolti solo in minima parte». Va in malora oggi la «Lucia di Lammermoor» che oggi, «domenica di tutto esaurito», doveva andare in scena e Elda Tessore, battagliera sovrintendente dell'ente lirico e vice presidente dell'Anels, si dimette dall'incarico per cui era stata eletta nel gennaio del '91, manda a casa i lavoratori e dichiara «serrata» per un giorno.

Un fulmine in un cielo poco sereno, una patata bollente lanciata tra le mani del nuovo sindaco (che sarà anche presidente dell'ente lirico. Elda Tessore non accetta le imposizioni dei sindacati «anche i permessi vanno regolati a seconda della loro urgenza: questo è un teatro che deve funzionare né più né meno come un'azienda e non come una bolgia in cui tutti credono di poter fare quello che vogliono». E gioca d'anticipo. Con una scelta di tempo dribbla i rappresentanti di categoria di Filis-Fis-Uilsic (che non hanno neppure interpellato le segreterie confederali) e rimette il suo mandato al nuovo e per ora sconosciuto sindaco di Torino.

«Sì, metto a disposizione il mio mandato perché voglio verificare sino in fondo se il nuovo Consiglio comunale condividerà pienamente la linea di assoluto rigore amministrativo e organizzativo che abbiamo instaurato al Regio e che deve funzionare anche nel futuro. Nello stesso tempo voglio dimostrare ai dipendenti che il tempo dei cambiamenti è già arrivato. Non sono disposta a permettere privilegi, né ad accettare sacche di dannosa immobilità. La mobilità del lavoro alla Scala e al Comunale di Bologna è un fatto acquisito fin dal 1986. Questo teatro deve funzionare come un orologio per 365 giorni l'anno».

Elda Tessore conclude: «Se sindaco e nuovo Consiglio comunale condivideranno le esigenze del Regio, la nostra severità organizzativa, ebbene dovranno scegliersi un altro sovrintendente. Mi spiace dover creare la prima grana alla nuova giunta, ma ho già parlato con Novelli e Castellani ed ho detto chiaramente di considerare la mia decisione un atto di correttezza nei loro confronti».

Che succederà ora al Regio? Tecnicamente Elda Tessore è dimissionaria: nei prossimi giorni verificherà con il nuovo sindaco se ci sono le «condizioni irrinunciabili per un ripensamento e continuare a reggere le sorti in netto sviluppo del Regio». Il giugno il consiglio d'amministrazione del teatro discuterà il bilancio preventivo del '94, le proposte della prossima stagione, ma all'ordine del giorno ci sarà anche la «voce» dimissioni del sovrintendente.

La parola passa ora a Novelli o a Castellani. Dovrà essere uno di loro a dichiarare «piena fiducia» nei confronti di Elda Tessore o, altrimenti, dare ragione a un gruppo di tecnici che ha dichiarato sciopero «nel giorno in cui da tutta la provincia la gente si accingeva ad assistere alla "Lucia di Lammermoor" per applaudire Alexadrina Pendatchanska, Roberto Servile e Gregory Kunde. Per questa recita abbiamo calcolato una perdita di 130-140 milioni».

Quali sono le vere ragioni per cui dietro le quinte del Regio qualcuno si agita pensando di poter chiedere già da domani al sindaco, la testa di Elda Tessore, rea di voler riorganizzare il Regio su basi moderne anche dal punto di vista amministrativo?

Non ci sembra il caso di fare fantapolitica, ma sembra chiaro che la poltrona della sovrintendente sia ambita da futuri pretendenti. Se così fosse, giocarsi una partita tanto importante banalizzandola sulla faccenda della regolamentazione dei permessi, sarebbe atto quanto meno ridicolo.

L'aria in questi giorni al Regio è irrespirabile, anche se la Tessore si sforza di apparire serena: la serrata di oggi indurrà orchestra, coro e amministrativi (che con lo sciopero non c'entrano nulla) a scagliarsi contro i tecnici. Il sindaco-presidente dell'ente domattina non potrà che dimostrare senso di responsabilità.

E' verosimile che la proclamazione dello sciopero segni l'inizio di un periodo difficile, dopo qualche anno di dialogo, duro, acceso, ma fondamentale chiarificatore delle posizioni di entrambi: sovrintendenza e sindacati.

Armando Caruso

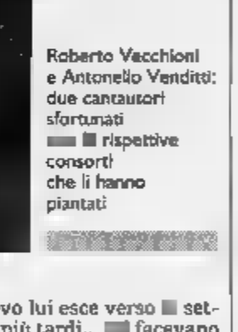

Alexandrina Pendatchanska protagonista della «Lucia» e il baritono Roberto Servile: una giornata di «riposo forzato»

La questione del regolamento dei permessi è stata la goccia che ha fatto traboccare il vaso

La sovrintendente Elda Tessore: «Non vogliamo sacche di immobilità. Stiamo riorganizzando il rigorosi. Non privilegiamo Spero che il sindaco condivida la nostra linea»

di Curzio Maltese

L'ultima provocazione: e se Milano fosse stata amministrata benissimo?

(Giuliano Ferrara, «L'istruttoria», Italia 1)

TG Sette

L'ex ministro De Lorenzo e i suoi spot a delinquere

E' flash. Leggi la notizia delle mazzette incassate per gli spot sull'Aids e un alone viola si posa sul vivido ricordo televisivo di Francesco De Lorenzo. Il ministro con la valigia. Senza di lui, maratoneta dell'etere, il talk show non poteva cominciare. A Tangentopoli inoltrata, li vedevi ogni sera - il preferito di Costanzo e Funari, Letta e Ferrara -, trafficare con la borsa da «tecnico», dalla quale estraeva come da un cilindro di prestigiatore dati e documenti, ricerche e progetti sulla secolare riforma sanitaria. E tutti a domandarsi, ma perché si porta sempre appresso 'sto borsone? Ora, forse, s'è capito.

De Lorenzo

E questo è il lavoro dei giudici. A modesto parere di telecritico, De Lorenzo andava processato non tanto per le eventuali mazzette, piuttosto per la forma e i contenuti di quella campagna anti Aids. Configurante, alla lunga, i reati previsti di vilipendio dell'intelligenza dello spettatore e associazione a sdilinquire di stampo pubblicitario. Penosi, pestilenziali spot, terroristici, la colonna sonora da Dario Argento, la trovata razzista - da untorelli - dell'alone viola, il tono di cupa quaresima e l'invito implicito non già a prendere ovvie e laiche precauzioni, ma a flagellarsi in casalinghe solitudini, in colpevole attesa del medioevo prossimo venturo.

Goffredo Fofi

Bruno, lettore diciottenne, mi scrive a proposito di un'altra Pubblicità Regresso. La campagna anti droga promossa dal governo Amato e sostenuta dal premio Nobel Rita Levi Montalcini, dal cardinal Martini e da Antonio Di Pietro. «Tre spot imbacuccati e polverosi, dove era evidente l'imbarazzo degli illustri messaggeri nel dover ripetere frasi di una banalità sconcertante. Ero davanti alla tv con un gruppo di amici e facevamo fatica a non ridere. Non ci saranno stati tangenti... ma hanno comunque buttato via i nostri soldi. Non si poteva, con quella cifra, aiutare un gruppo dei volontariato o una comunità?».

Lorenzo

Non c'è bisogno di rispondere a Bruno. Sarebbe invece bello poter dire qualcosa ai pubblicitari prezzolati per queste campagne e agli altri giovanologi di lungo corso che ora si domandano: dove sono i «ggiovani»? Perché non si fanno sentire? Perché stanno ore e ore a guardare la tv senza intervenire nel «dibbattito»? Perché non vanno a protestare nella telepiazza?

Ma chi li conosce i «ggiovani»? Forse Giorgio Bocca, che per anni ha studiato i suoi figli. Oppure Goffredo Fofi, che ha scritto un intero libro per stabilire che i nostri giovani reazionari. Fofi ha coraggio. Ne ha azzeccate così poche nella vita eppure continua, indomito, a tromboneggiare.

La tv i giovani non ce li mostra. A parte i liderini con tessera di partito ospitati da Santoro: ma esistono davvero? A parte il Lorenzo di Corrado Guzzanti. Ma quello non è tanto giovane, ha la mia età. E' ebete conformista che ho conosciuto sui banchi del liceo. Allora si credeva marxista, tu pensa.

I giovani, esistono, devono adottato nei confronti di questo circo la tattica della Pantera. Quella scappata quattro anni fa da una gabbia. Mai più trovata. Dall'89 le danno la caccia con la telecamera. Ogni tanto un tiggì annuncia: l'hanno avvistata. Riconosciuta. Presa. Non è vero. La pantera guarda la tv per sapere dove non andare, con chi non parlare, che fare. Non va mai ai talk show; non frequenta le telepiazze; non prende l'Omnibus, soprattutto se targato Raitre. E se scende in strada, evita il microfono del telegiornalista, riconoscibile per via della faccetta militante e dalla querula, immutabile domanda: «Perché protestate?». (Di rado, infatti, legge i cartelli). La pantera non sforza di ruggire, come certi vecchi gattoni (Cossiga, Miglio). Si nasconde nei centri di volontariato, locali non alla moda dove è difficile imbattersi nell'inviato del «tettimanale». E poi, anche fosse, come riconoscere le pantere? Non vestono, pensano, parlano tutte alla stessa maniera, non ascoltano la stessa musica, non leggono lo stesso libro. Sono animali poco folcloristici, le pantere, i giovani. Mimetizzati nella boscaglia, cercano di salvarsi la pelle. Pensano forse, come Totò, «chissà questi stupidi dove vogliono arrivare».

Curzio Maltese

La «Warner» smantella il set del «Wild West» per adibirlo a posteggio

Parking di fuoco a mezzogiorno

Mai più calessi, solo auto del personale tv

LOS ANGELES. A quasi anni dalla uscita, «Gli spietati» continua a regalare alla Warner Brothers soldi e gloria.

Proprio in questi giorni il film si appresta a superare la soglia magica dei 100 milioni solo nel mercato americano. «Gli spietati» ha dato allo studio anche bel grappolo di Os. E poi ha avuto il merito di ridare vita a un genere che ormai era stato dato per morto, il western.

Che ha fatto dunque la Warner per celebrare? Mercoledì scorso ha fatto entrare nei suoi studios un'armata di bulldozer e ha ordinato di radere al suolo «Wild West», il set che usa da anni per filmare i western e famosi soprattutto perché è qui che è stato girato «Mezzogiorno di fuoco», il più classico e forse il più ammirato di tutti i western.

«Avevamo serio problema di parcheggio», si è giustificato portavoce.

E così, per fare posto alle macchine dei registi, degli assistenti di produzione, delle star e delle segretarie della Warner la strada in cui Gary Cooper e Grace Kelly arrivano in calesse, il saloon, la stazione dello sceriffo non ci sono più.

Svaniti per fare posto a un qualunquissimo parcheggio.

Anche se la Warner è ben lontana dal produrre i 50 film l'anno del periodo d'oro di Hollywood, i suoi bisogni di spazio è in continua crescita, soprattutto a causa della produzione di e di programmi televisivi. Proprio adesso, per esempio, la Warner si appresta a produrre «The adventures of Brisco Country Jr.», che avrà la sua prima in autunno e che viene girato nell'unico set western che sopravvive, Laramie St.

Le storiche strade e case che hanno fatto da sfondo a «Mezzogiorno di fuoco» sono state inizialmente erette 60 anni fa. E state riprese in centinaia di produzioni, sia per il cinema che per il piccolo schermo.

«Quel treno per Yuma», con Glenn Ford, è stato girato qui (è della Columbia, che fino a tre anni fa divideva la proprietà dell'area con la Warner), «Da qui all'eternità» Burt Lancaster e Montgomery Clift, che non è un western è stato girato utilizzando questo set.

Tra le serie televisive più note: «The Monkees», «Fantasy Island», «The quest». Rifatti, cambiati, ridipinti, buttati al suolo e riadattati a seconda dei bisogni di ogni nuova produzione, i set di «Wild West» hanno sempre mantenuto la stessa struttura-base: due strade parallele che in direzione Nord-Sud e una più piccola che le incrocia.

Accanto, ci sono tutti gli altri set, quello europeo, quello coloniale, quelli che riproducono New York piuttosto che la giungla o il tipico quartiere suburbano. Ma questi ultimi sono rimasti in piedi, mentre tra la sorpresa e l'indignazione degli amanti del western, «Wild West» è saltato.

Gary Cooper e Grace Kelly in «Mezzogiorno di fuoco» Il protagonista avanza lungo la strada nella celebre sequenza dell'inutile ricerca di aiuto

Anche il film «Da qui all'eternità» è stato girato fra le storiche strade

«E' triste vederlo andare», confessa Gary Collins, un presentatore televisivo il cui debutto come attore nella serie «The Iron horse» ha avuto luogo proprio tra le strade e le facciate di cartapesta abbattute. «Quando lavoravo lì ero pienamente consapevole del significato storico di quelle strade. E poi, ogni volta che metti piede nello studio, è inevitabile finire nel Wild West, perché ti permette di fantasticare di più e di sognare ad occhi aperti».

La decisione della Warner è tanto più controversa perché adottata in un periodo in cui il western è in grande ripresa. E' appena uscito «Posse», il primo western . La stessa Warner si appresta a filmare «Wyatt Earp» con Kevin Costner protagonista e in competizione diretta con Kurt Russell che porterà sullo schermo la figura di Earp in «Tombstone».

C'è poi «Geronimo», con Jason Patrick e Gene Hackman. C'è persino un western tutto di donne, «Bad girls». Lo hanno soprannominato «Le magnifiche cinque» e a dirigerlo sarà Tamra Davis che ha scritturato Drew Barrymore e Madeleine Stowe. E che sta ancora cercando altre tre protagoniste.

Lorenzo

PRIME

«Abracadabra»

Tre fratelli tutti per uno uno per tutti

ABRACADABRA: e bambino abbandona le grucce e tenta alcuni passi. Abracadabra: e appare un fuoco o una moneta o una pallina. Abracadabra: fuoco, moneta e pallina scompaiono. Ma può una parola magica esorcizzare l'infelicità? Il dramma di avere una madre alcolista e due fratelli, uno invalido alle gambe e l'altro psicolabile? Prestigiatore dilettante e ladro di piccolo cabotaggio, Phil si aggiunge alla lunga lista degli eroi disperati di tanti «noir» americani e francesi. Quando all'inizio lo vediamo uscire di prigione in libertà provvisoria per i funerali della mamma, salutare dolente affettuosità i fratelli che sono venuti a prenderlo, soprattutto lo storpio, salire sul furgoncino e annunciare saggi propositi per il futuro, già sappiamo che le 48 ore di permesso gli saranno fatali.

La cerimonia funebre è l'occasione per ritrovare la donna amata che ha avuto la forza di attendere il ritorno di Phil e ha conquistato una parvenza di serenità sposandone il cugino pollivendolo. Le lunghe giornate di carcere hanno invece alimentato la passione di Phil, che si rivela non meno balordo e autodistruttivo dei suoi consanguinei facendosi coinvolgere in una stupida rapina dal tragico esito nella polleria del rivale.

Scritto e girato da Harry Cleven e prodotto da Pierre Drouot e Dany Geys (gli stessi del fortunato «Totò le héros»), «Abracadabra» è un esordio da tenere d'occhio, che è stato ben accolto al Festival di San Sebastian e conferma l'interesse del giovane cinema belga.

Se nella parte finale, al precipitare degli eventi, il film si banalizza, resta grintoso e commovente il ritratto dei tre fratelli uniti nella vita e nella morte da una profonda complicità che il neo-autore e i suoi ottimi interpreti ricostruiscono con finezza fra una bevuta e un ricordo.

Alessandra Levantesi

ABRACADABRA
di Harry Cleven
con Philippe Volter
Clementine Celarie, Thierry Fremont, Thierry Van Warveke
Produzione belga 1992
Genere drammatico
Cinema **Nazionale 1** di Torino

«Ambrogio» di Labate

Una ragazza degli Anni 60 con la vocazione del mare

ANCHE se il richiamo all'avventurosa pagina conradiana ricorrente, «Ambrogio» è la cronaca piccola e sommessa una vocazione femminile al mare sostenuta con coraggiosa determinazione nell'angusta società italiana fra il '50 e il '60. Per la spontaneità dell'interprete, Francesca Antonelli («Mignon è partita»), e la vena di nostalgia con cui rievoca l'epoca della Lambretta primi anni, di «Il mio bacio è come un rock» e delle Olimpiadi romane, il film d'esordio di Wilma Labate può suscitare simpatia, non certo emozioni o interesse particolare.

Forse inconsciamente edipizzata da un padre lupo di mare (Paolo Graziosi), Anna decide di diventare capitano di lungo corso e si iscrive all'istituto nautico superando l'incomprensione degli insegnanti e i goliardici atteggiamenti dei compagni che dal cognome la soprannominano Ambrogio. Con il suo impegno puntiglioso, la ragazza riesce a farsi rispettare e conseguire il diploma, tuttavia la scelta anticonformista le costerà la fine di una storia d'amore nata in classe e il distacco dalla famiglia. Per ottenere un imbarco, Anna dovrà infatti arrivare fino a Lisbona dove farà uno strano incontro con una ex armatrice (Anita Ekberg) e ritroverà il marinaio (Roberto Citran) che ha contribuito a determinare il suo singolare destino. La semplice favola protofemminista, sceneggiata con la professionale collaborazione di Sandro Petraglia, risulta più credibile nella prima parte, quella ambientata a Roma, ma i personaggi soprattutto secondari sono approssimativi mentre la trasferta portoghese accentua la fragilità dell'insieme. [a. le.]

AMBROGIO
di Wilma Labate
con Francesca Antonelli
Paolo Graziosi, Roberto Citran
Anita Ekberg
Produzione italiana 1992
Genere commedia
Cinema **Chaplin 2** di Torino

Provincia di Bari
Assessorato alla Cultura

MARIO CALANDRI

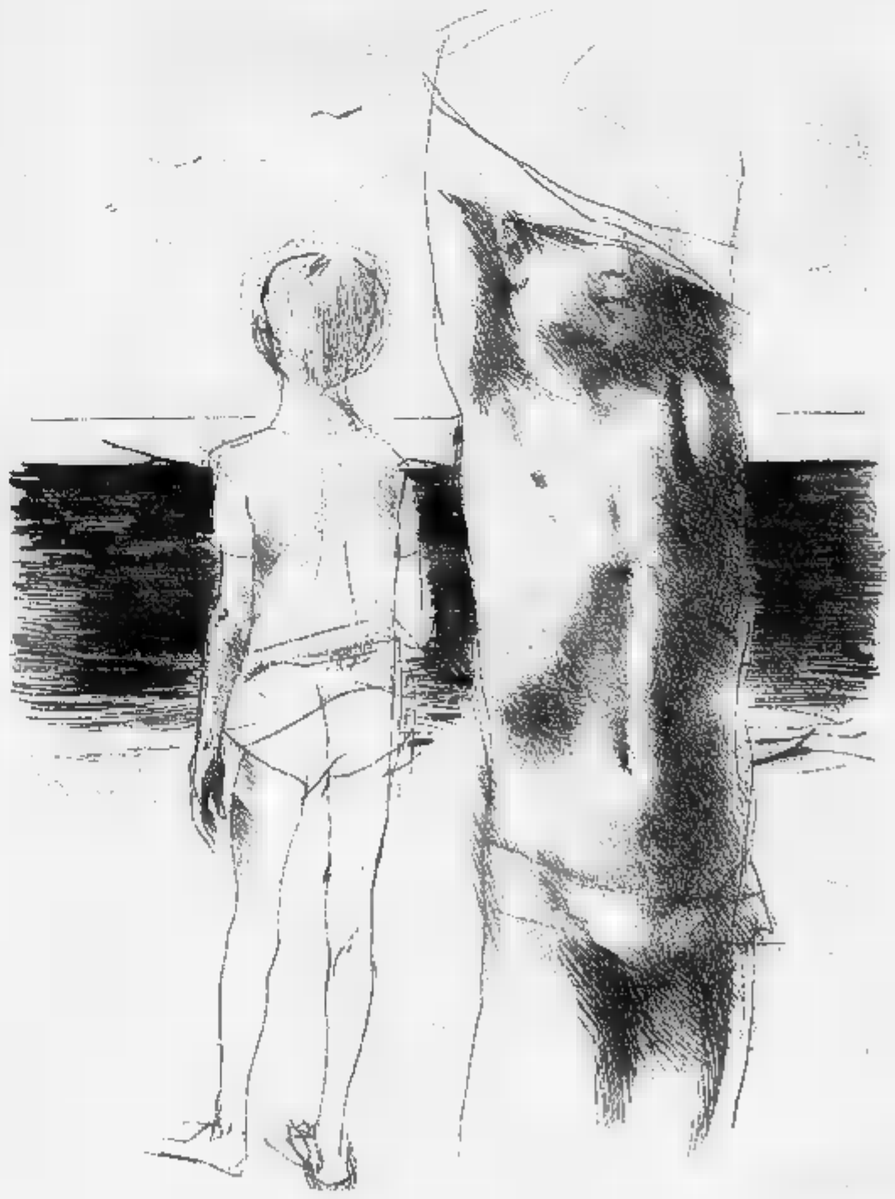

I LUOGHI DELLE SIRENE

Incisioni e Pitture sui Temi del Mare

BARI, PINACOTECA PROVINCIALE

LA MOSTRA RESTERÀ APERTA FINO AL 26 SETTEMBRE CON I SEGUENTI ORARI:
FERIALE: 9,30-13; 16-19. DOMENICA: 9-13. CHIUSO LUNEDÌ E FESTIVITÀ INFRASETTIMANALI.

Il nostro Paese protagonista per una settimana del popolare show

Per la Bbc l'Italia è una safira

Amiamo soltanto cucina e calcio? Dio dice di sì

LONDRA. La voce altisonante del Padreterno squarcia le nubi: «La vita è breve. Non fate le cose a vanvera. Siate italiani», tuona con le erre bene arrotate e l'inflessione vagamente partenopea. Nel suo inglese maccheronico, il Signore consegna al pubblico le nuove tavole della legge: i dieci comandamenti dello stile italico. «Primo: farai bella figura. Anche a spese del buon senso, della comodità e della salute mentale».

Sì, è la Bbc. La televisione di Stato britannica si è appuntata all'occhiello la coccarda tricolore. Ha appena terminato di dedicare all'Italia un'intera settimana del suo programma culturale più prestigioso, il «Late Show». Milioni di telespettatori hanno riso fino allo smascellamento sulla nostra mania per la moda, divorato con avidità le cronache di quella che definiscono la «rivoluzione» di Mani Pulite e si sono mangiati il fegato invidiando il calcio nostrano.

La prima puntata ha fatto una professione di fede in Pietro e nella rivolta degli italiani: «Un'esperienza affascinante», ci assicura l'attrice, Sarah Dunant. La seconda ha sbertucciato il vizio più intollerabile al popolo di Albione: la vanità. «In un Paese governato dall'assenza di leggi, il modo per essere diversi è sembrare tutti uguali, nell'uniforme di Moschino», infierisce il quinto comandamento. Il più pedante: «Non diventare adulto. Dopo Giorgio, Gianni e Gianfranco, i maggiori eroi culturali italiani sono Snoopy, Topolino e Minnie. La prova: i vecchi viaggiano in motoretta. Ci si diverte a scandalizzare il mondo con pubblicità adolescenziali, come gli United Horrors of Benetton». La satira dell'Onnipotente pseudo-anglofono non dà requie: «Ottavo: mangerai. Per farti passare l'appetito, fumerai prima, durante e dopo i pasti. Zucchini e Marlboro».

Il nono trasuda orrore per gli italici impellicciamenti: «La bestia deve morire». Decimo, non pensate di cavarvela con un bel tweed (poiché è ridicolo anche quello): «Porterai sempre la giacca». Undicesimo, non scritto, destinato esclusivamente agli stranieri: «Lasciate perdere. Rassegnatevi. L'impero romano è qui», sillaba la voce, mentre il David di Michelangelo, a mo' di didascalia, si calca sul naso un paio di occhiali da sole.

Questo interludio surreale è stato inserito tra reportages di alta qualità. La Dacia (Maraini) nazionale, amata in Inghilterra per «La lunga vita di Marianna Ucria» («La duchessa silenziosa», in traduzione) è celebrata con tutti gli onori. Sotto i riflettori della Bbc anche Giampaolo Cresci, contestato sovrintendente del Teatro dell'Opera di Roma. I produttori del programma hanno raccolto il plauso di Zeffirelli («Ha fatto un ottimo lavoro»), le stroncature di Augias («E' in parte colpa sua se l'istituzione cola a picco») e la difesa dell'interessato. Sulla crisi di crescita democratica sono intervenuti Roberto Calasso, Luisa Passerini ed Enrico Palandri.

Ferventi adoratori della «Hollywood del calcio» nostrana, gli inglesi sono andati a intervistare Giampaolo Ormezzano, che ha spiegato il tormentato rapporto tra giornalisti e calciatori, e Oliviero Beha. Passeggiando indolente per le 16 volte della Galleria Umberto I, il presentatore ha chiuso questo incontro con l'Inghilterra sull'uno a zero per l'Italia. E per aria e fair-play, si stringe nelle spalle: «I manager dicono che Milano è l'equivalente di Birmingham. A me non pare proprio».

Chiara

I FILM DI OGGI IN TV

Parigi, pittori e belle donne

MODERNS

1988, Odeon alle 20,30; dur. 106'

Alan Rudolph racconta la Parigi degli Anni Venti, tra Hemingway e i pittori cubisti, nel ricordo dell'oscuro pittore Keith Carradine-Nick che riproduce tele famose per riconquistare l'amore della ex moglie Linda Fiorentino. In questo modo Nick di sopravvivere disegnando caricature e sognando anche di sfondare nell'arte. Una riflessione sull'amore e sul mondo reale.

CLEOPATRA

1963, Raidue alle 15; dur. 108'

Di Joseph Mankiewicz. Ritorna il fluviale capolavoro che ricca Cinecittà quando gli americani vi sbarcarono per realizzare questo kolossal e fece dell'amore tra Liz Taylor e Richard Burton un mito. Naturalmente la trama storica è nota: Cleopatra rende Marc'Antonio schiavo d'amore e di gelosia. Bighe, triremi, legioni di comparse e fiumi di dollari per il film più costoso del cinema.

1963, Tele +3 alle 20,30; dur. 104'

Drammatico di Mauro Bolognini con Marcello Mastroianni e Claudia Cardinale. Il film soprattutto si ricorda per il tema dell'impotenza dell'uomo in un periodo come il fascismo, in cui forza e potenza erano i simboli dominanti del regime. Pasolini parlando dell'interpretazione di Mastroianni disse: «Il Bell'Antonio è un personaggio introverso, angosciato, dolce, ora troppo chiuso, ora troppo espansivo. Il dolore è

Liz Taylor in «Cleopatra» su Raidue alle 15

contenuto, ma contagioso, appassionante».

SCUOLA CON

1986, Raitre alle 20,15; dur. 103'

Di Alan Metter. Commedia all'americana con Sally Kellerman e Burt Young. Un commerciante milionario si iscrive al college per seguire da vicino il figlio. L'atmosfera scolastica lo contagia, lo rende allegro, e finisce col diventare il beniamino degli studenti. In questo clima rilassato troverà giovamento anche il figlio Jason.

SCUOLA DI 5

1988, Canale 5 alle 20,35; dur. 104'

Di Alan Myerson. Per il ciclo «Filmissimi» ecco la quinta avventura di cadetti più scalcinati d'America guidati da Bubba Smith. Il comandante della Police Academy, Lassard, viene premiato a Miami, ma il capitano Harris, suo rivale, cerca di rovinargli la festa. All'intrigo contribuisce lo stesso Lassard che si mette nei guai da solo, riuscendo a scambiare una pericolosa borsa.

ANTENNA

OGGI

Collegamenti per le elezioni: alle 21,55 Tg1, Tg2 Pegaso e Tg3, alle 22,00 il Tg5, alle 22,30 Tg4. Alle 20,30 su Retequattro riprende *Bellezze al bagno* con Giorgio Mastrota e Heather Parisi. Su Canale 5 chiude *Le frontiere dello spirito* (ore 8,30). Il film in programmazione sul terzo alle 14,30 è di realtà un documentario che ricostruisce la vita di Elvis Presley adoperando esclusivamente materiali di repertorio (*This is Elvis*).

1943

La Rai dedica uno sforzo particolare alla rievocazione del 1943, anno dello sbarco alleato, della caduta del fascismo, dell'armistizio, ecc. Da domani sul primo ha inizio un ciclo di sei film. Al termine del ciclo, nove documentari d'epoca di John Huston e Frank Capra con i quali la Casa Bianca propagandò tra gli americani la decisione di entrare in guerra (presenta Arrigo Petacco). L'8 settembre partirà poi un'inchiesta di Massimo Sani intitolata *Quell'Italia del '43*. Stasera, infine, sul secondo programma della radio, verranno mandate in onda voci della propaganda di quell'anno, il commento e l'analisi politica di Ernesto Galli della Loggia e Giorgio Spini (*1943 un anno mezzo secolo dopo* di Andrea Scazzola, ore 21,30).

HEATHER

Ultime su Heather Parisi. Sta facendo una cura ingrassante, ha cominciato a fumare, s'è messa con Francesco Nuti, si fa accudire da segretaria - Danila - labrese e suo fu per conoscere i suoi parenti cosentini che Heather venne in Italia a 18 anni, dove poi «si sentì improvvisamente a casa». Non è contenta dell'esperienza spagnola, fatta per andar dietro alla Carrè: era brutto l'albergo dove stava, brutta la tra- faceva. Secondo lei a Telecinco lavorano come a Canale 5 dieci anni fa. Però ha accettato di ballare col seno nudo, anzi una tunica trasparente sotto alla quale si vedeva tutto: in Spagna è normale. Dice che dall'ultima esperienza italiana - *Ciao weekend* - è uscita l'esaurimento nervoso, perché Magalli le faceva la guerra.

ELETTRICITA'

In Inghilterra l'ultima puntata della miniserie *L'amante di Lady Chatterley*, regista Ken Russell (molto forte, con donne nude, ecc.; in onda la domenica sul canale della Bbc) ha provocato un ballo nel di elettricità, dovuto al fatto che gli spettatori si dovuti calmare, alla fine, una tazza di tè o di camomilla e hanno per questo acceso i bollitori elettrici. Di tanto in tanto - vere o false che siano - si diffondono voci così. Mesi fa si raccontava che in Russia saltavano le tubature dell'acqua durante la programmazione di *Quando i ricchi piangono*, con Veronica Castro, per il fatto che durante la puntata nessuno si staccava dall'apparecchio neanche per andare in bagno e perciò la pressione sui condotti aumentava enormemente.

Giorgio

Foto: Parisi, Russel

I PROGRAMMI DI OGGI

RAIUNO

MATTINO

Telegiornale: 13,30; 18; 23

6 — **Dadaumpa**, varietà
7,40 **Il mondo di Quark**, di Piero Angela, *Scandinavia: la breve estate del Nord*
8,30 **La banda Zecchino. Speciale estate**, conducono Lisa Russo ed Ettore Bassi
10 — **Linea verde Magazine**, a cura di Federico Fazzuoli
10,50 **e vita: le notizie**, a cura Carlo Da Biase e Marina Marino.

POMERIGGIO

10,55
11,50 **Recita dell'Angelus di Sua Santità Giovanni Paolo II**, Campo Imperatore, dalla Chiesetta Madonna della neve.
12,25 **Linea verde**, a cura di Federico Fazzuoli
13 — **Tg l'una**
14 — **Fortunissima**, gioco TV Radiocorriere
14,15 **I tre moschettieri** (1948), film, con Lana Turner
15,30 **Concerto Banda Guardia di Finanza**, dall'Auditorium Rai al Foro Italico in Roma
17,20 **Is estate '93**

16,10 **Una trappola per Jeffrey** (1988), Teledisney - Avventure in tv, film, regia di Mollie Miller, con Hayley Mills
19,50 **Che tempo fa**
20,30 **Telegiornale Uno Sport**
20,40 **stellari**, anteprima de «canzoniere dell'estate», di Marcello Mancini.
21,55 **Speciale Amministrative - Ballottaggio**, collegamenti con Doxa e principali città interessate, conducono in studio Piero Badaloni e Giulio Borrelli. A cura del Telegiornale Uno
— **La domenica sportiva**, a cura di Tito Stagno
0,30 **rock**, programma di Cesare Pieroni
1,25 **Inferno** (1979), film, regia di Jean-Pierre Blanc. Con Michel Serrault, Nicole Courcel
2,50 **Giorno di** (1942), commedia, regia di Raffaello Matarazzo, con Armando Falconi, Roberto Villa
4,25 **L'uomo che parla ai cavalli**, telefilm, *castino*
4,55 **Divertimenti**

RAIDUE

Telegiornale: 12; 13; 19,45; 23,30
6,10 **l'investigatore**, tf.
7 — **Tom e Jerry**, cartoni animati
7,20 **Curiosando nel regno della natura**, *Lupi e coguaro*
7,25 **Volpe tasso e compagnia**
7,50 **L'a**
8,15 **Il ballo dell'imperatore**, (1958), film commedia, regia di Franz Antel, Hans Moser, Hannelore Bollmann
9,50 **Camp. mondo del circo**

10,20 **Il giovane** (1989), film commedia, regia di Waldemar Dziki, con Rusty Jedwab, Natasza Maraszek, Edward Garson
11,50 **Medico alle Hawaii**. Telefilm. *Bersagli mobili*
13,30 **Tg 2 - Gulliver**. Cultura e spettacolo
14 — Replay show Ricomincio da due. Raffaella Carrà presenta **Se fosse**
15 — **Cleopatra**, (1963), film storico, regia di Joseph L. Mankiewicz, con Elizabeth Taylor, Richard Burton, Harrison

Appuntamento per una vendetta, (1969), film western, regia di Burt Kennedy, con Robert Mitchum, Angie Dickinson, Robert Walker, David Carradine
20 — **Tg 2 - Domenica sprint**, a cura di Nino De Luca e Maurizio Vallone
20,30 **Beautiful**, serie tv, con Ronn Moss, Susan Flannery
21,55 **Tg 2 - Pegaso - Speciale Elezioni Amministrative - Ballottaggio**. Collegamenti con la Doxa e le principali città interessate. Conduce in studio Michela Cuouzza
1 — Firenze. **Ippica: Premio**
1,10 Roma.
1,40 Boretto. **Motonautica**
2 — **Il giocatore**, (1955), film giallo, regia di Jean-Pierre Melville, con Isabella Corey, Daniel Cauchy, Roger Duchesne
3,40 **Una domenica a York**, (1964), film commedia, regia di Peter Tewksbury, Cliff Robertson, Jane Fonda, Rod Taylor
5,20 **Videocomic**

RAITRE

Telegiornale: 14; 19; 19,30
6,30 **TG 3**
8,40 **Fuori orario. Cose (mai) viste**
9 — **Tg 3 -**
9,15 . Il telegiornale dei bambini del TG 3
9,30 **L'isola misteriosa e il capitano Nemo** (1973). Film d'avventura. Regia di Juan Antonio Bardem. Con Omar Sharif, Jess Hahn, Gabriele Tinti

11,10 Dal Santa Cecilia di Roma **Concerto diretto Chri-**
12 — **Scheggo**
12,10 **Uno, e, tre!** (1961). Film. Regia di Billy Wilder. Con James Cagney, Arlene Francis
14,10 **Tg 3 - Pomeriggio**
14,25 **This is Elvis** (1981). Film documentario. Regia di Andrew Solt e Malcolm Leo. Con Elvis Presley, David Scott
17 — **Giochi del Medit**
17,30 **Ciclismo: Giro di Puglia**, 1ª tappa
17,55 Ravenna. **Ciclismo: Giro d'Italia**, tappa

18,10 Genova. **Tennis: Torneo ATP**
18,45 Milano. **Ippica**
19,50 **BlobCartoon**
20,15 **A scuola papà** (1986). Film comico. Regia di Alan Metter. Con Rodney Dangerfield, Sally Kellerman, Young, Gordon, Robert Downey jr
21,55 **Tg 3 - Speciale Amministrative**. A cura del Tg 3 in collaborazione con Tgr. Collegamenti con la Doxa e le città interessate al ballottaggio. Conducono Mariolina Sattanino e Corradino Mineo
2 — **sedicenni** (1949). Film commedia. Regia di Jacques Becker. Con Brigitte Auber, Nicole Courcel, Daniel Gélin
3,35 **Così sei** (1978). Film. Regia di Alberto Lattuada. Con Nastassja Kinski, Marcello Mastroianni, Francisco Rabal
5,10 **Videobox**
6 — **Scheggo**

CANALE 5

6, **Prima pagina**, attualità
8,30 **frontiere spirito**, attualità
9,15 **Geographic**, documenti
10 — **Reportage**, attualità con Marina Biasi
11,15 **Arca di Noè**, attualità con Licia Colò

12 — **I Simpson**, cartoni. *Burt è investito un'auto*
12,30 **Superclassifica show**, musicale, con Maurizio Seymandi. Nel corso del programma:
13 — **Tg 5 - Pomeriggio**
13,50 **Il prof. primario clinica Villa Celeste, convenzionata le mutue**, commedia di Luciano Salce. (Italia, '69). Con Alberto Sordi, Ida
15,50 **Bravo bravissimo**, varietà con Bongiorno
17,30 **lo Felice**, telefilm. *Viva i nonni*. Con Gino Bramieri

18 — **Le inchieste di padre Dowling**, telefilm. *Il testamento*. Con Tom Bosley
19 — **I Robinson**, telefilm. Con Bill Cosby
20 — **Tg 5 - Sera**
20,25 **Scuola Polizia 5 - Destinazione Miami**, film dia di Alan Myerson (Usa '88). Con George Gaynes, Bubba Smith, David Graf, Leslie Easterbrook
22 — **Tg 5 Speciale - Elezioni munali**, con Enrico Mentana
1,30 **A tutto volume**, attualità
2,30 **Reportage**, attualità
3 — **Tg 5 - Edicola**
3,20 **Arca di Noè**, attualità
4 — **Tg 5 - Edicola**
4,30 **La spirito**, attualità
5 — **Tg 5 - Edicola**
5,30 **A tutto volume**, attualità
6 — **Tg 5 - Edicola**

ITALIA 1

6,30 **bum bam**, cartoni
9,40 **Hazzard**, telefilm
grande golf, sport
11,45 **prix**, con Andrea Adamich
12,40 **Studio aperto**

13 — **Il lungo, il corto, il gatto**, film commedia con Franco Franchi e Ciccio Ingrassia
15 — **Panama Sugar**, film avventura di Marcello Avallone con Scott Plank (Italia '90)
17 — **Chiara e gli altri**, telefilm Ottavia Piccolo.
18 — **T.J. Hooker**, telefilm
19 — **Pa per combattere**, tf.

— **Benny Show**, varietà
Sei agente Vincent, film poliziesco (Usa '89)
22,30 **Zucchero, miele e peperoncino**, film (Italia '80) Renato Pozzetto
0,40 **Studio aperto**
0,50 **Rassegna stampa**
1 — **Studio sport**
1,20 **Panama Sugar**, film avventura con Lucrezia Lante Rovere (Italia '90)
3,30 **A-Team**, telefilm
4,30 **Il mio amico**, telefilm
6 — **Poliziotto a quattro zampe**, telefilm
5,30 **Il mio amico Ricky**, telefilm
6 — **Super Vicky**, telefilm
6,20 **Rassegna stampa**

RETE 4

Prosegue Maratona al bagno
11 — **Concerti dell'Orchestra filarmonica della Scala**, musicale (r)
11,45 **4 per sette**, attualità

12 — **Domenica a "Casa nostra"**, varietà. Nel corso del programma:
13,30 **Tg 4 - Pomeriggio**
13,50 **Domenica casa nostra** fine
14 — **Sentieri**, soap opera
14,30 **Speciale «Ritorna "Bellezze al bagno"»**
15 — **giustizia per tutti**, *Novità*, telefilm con George Dicenzo
16,30 **Io, tu e mammà**, quiz
17 — **Il grande circo**, varietà. Nel corso del programma:
17,30 **Tg 4 - Pomeriggio**

19 — **Tg 4 - Sera**
19,30 **Colombo**, telefilm. *Candidato per il crimine*. Con Peter Falk
20,30 **bagno**, varietà con Giorgio Mastrota, Heather Parisi. Regia di Gino Landi
Tg 4 - Speciale elezioni. Ospiti Emilio Fede, Fore e Graziottin
23,30 **Tg 4 - Notte**
24 — **Intermezzo**, film drammatico di Gregory Ratoff. Con Ingrid Bergman, Leslie Howard
1,30 **Salto mortale**, film drammatico con Freddie Mars, Gloria Grahame
3,20 **Fascicolo** film drammatico con Lea Padovani
5 — **Strega per amore**, telefilm
5,30 **Top secret**, telefilm

RADIOUNO

Giornale radio: **8; 10,16; 12; 19; 23**

7 Duello; **7,50** Asterisco musicale; **8,30** Graffiti '93; **8,44** I Copertina; **8,52** GR1 A: Agricoltura, Alimentazione, Ambiente; **9,18** Mondo motore; **9,30** Santa Messa; **10,20** La scoperta dell'Europa; **12,01** Rai a quel paese; **12,51** Mondo Camion; **14,05** Che libri leggi?; **14,20** Stereopiù; **19,20** Ascolta, si fa sera; **19,25** Noi come voi; **20** ra; **20,30** Stagione Lirica di Radiouno. Manon. Opera; **22,05** Pagine di musica; **23,09** La telefonata; **23,28** Notturno italiano.

RADIODUE

Giornale radio: **6,30; 7,30; 8,30; 9,30; 11,30; 12,30; 13,30; 15,30; 16,30; 17,30; 18,30; 19,30; 22,30**

9,38 Il ragazzo dal ciuffo ribelle; **10,40** Quindici minuti Paolo Conte; **11** Parole nuove; **11,52** Dedalo. Percorsi d'arte; **12,20** Ondaverde; **15,40** Insieme musicale; **16-17-18** Gr 2 - Le notizie di Radio Verde Rai; **16,07-17,07-18,07** Successi; il canzoniere dell'anno; **19,55** Il pianoforte romantico; Piccoli grandi miti; **21,30** 1943: un anno, secolo dopo; **22,41** Buonanotte Europa; **23,28** Notturno

RADIOTRE

Giornale radio: **7,15; 8,45; 11,45; 13,45; 18,45; 20,45; 23,15**

6 Preludio; **7,30** Prima pagina; **8,30** Concerto del mattino (I parte); Concerto del mattino (II parte); Speciale Domenica; **10,30** Concerto mattino (III parte); **12** Uomini e profeti; **12,40** Folkconcerto; **13,25** Alaph; **14** Passaggio con figure; **17,30** 58° Maggio Musicale Fiorentino; **19** Itinerari barocchi; **19,30** Mosaico. «Case della nostra infanzia»; **20** Tango: un pensiero che si balla; **21** Biennale Musica; e il suono; **23,58** Notturno

MONTECARLO

Telegiornale: 18,45; 21,45
12,30 **Baseball**
13 — **Sport show**, rotocalco
17,45 **Appunti disordinati di viaggio**
19 — **marinai**, film con Dean Martin, Jerry Lewis
21 — **Concerto estivo 1993 dei filarmonici Berlino**
23 — **Rita, e Bob più**, film
0,45 **Fermate quel treno**, film
2,30 **Cnn news**, attualità

TELEMONTECARLO

Telegiornale: 13; 20; 21,50
13,10 **L'angelo delle tenebre**, film
14,55 **Il pulsare della vita**, documentario
16,25 **Textvision**
16,30 **Il segreto di Santa Vittoria**, film
18,45 **La parola del Signore**
19 — **Domenica sportiva**
19,45 **Il quotidiano**
20,30 **Giochi senza frontiere**
22 — **Week-end sport**
22,10 **Il cinema nazione**
23,40 **Musica & musica**
0,10 **Textvision**

TELE +1

11,50 **Sulle orme della pantera rosa**, film
13,30 **Maledetto il giorno...**
16,30 **Stasera a casa Alice**
17,40 **Un sacco bello**, film
19,15 **Rassegna cinema**
Amiche in attesa, film
22,30 **JFK - caso ra aperto**, film

TELE +3

19,30 **Paradisi perduti**, doc.
20,30 **Il**, film
22,30 **Pittura & pittura**, doc.
0,30 **Chicago Blues Fest.**

TELE +2

10 — **Pallavolo - World League: Italia-Corea**, (r)
12 — **Motonautica - Offshore St-Tropez**, (r)
12,30 **ndo - Gare di nel mondo**, (r)
13 — **Tennis - Speciale Wimbledon**, (replica)
14 — **Speciale Mond. Motocross 250**
14,25 **+2 News**
14,30 **Hockey - Stanley Cup. Montreal-Los Angeles Kings**
19,45 **- Open**
24 — **Pugilato - Pesi Gallo Ibf: Canizales-Whiteboy**

VIDEOMUSIC

13,15 **Linda in concerto**
14 — **Mister Mix**
16,30 **Billy Idol special**
17 — **Cristiano De**
17,30 **Dance club**
20,30 **vecindad**
21,30 **Metropolis The**
22,30

Settimana del mondo
20 — **La tana lupi**, tel
20,30 **Passione e potere** tel
21,15 **La tana dei lupi**, tel
22,30 **luci e suoni**, attualità

IL NOSTRO AMORE PER IL *cinema* NON AMMETTE INTERRUZIONI. RAI RADIO TELEVISIONE ITALIANA

Forte crescita in Italia mentre la Cemat si conferma leader con nuove tratte verso l'Europa Orientale

Treni merci, aria pulita

Con l'integrazione strada-rotaia

Il treno merci cambia rotaia e diventa trasporto combinato è pulito: infatti si registrano nel primo trimestre di quest'anno incrementi di oltre il 10 per cento del trasporto combinato. L'iniziativa «strada più rotaia uguale più pulita» riscontra interessi e consensi da parte dell'opinione pubblica e degli operatori.

Era partita all'inizio di aprile la campagna ecologica, promossa dall'area merci delle FS, dalla Cemat e da altri importanti operatori, che voleva sensibilizzare l'opinione pubblica sulle caratteristiche particolari del trasporto che integra l'uso di strada e rotaia. Una campagna indispensabile che mira a superare i milioni di trasporti per il '93 e a divulgare, come sottolineano in Cemat, che «la soluzione in grado di rispettare l'ambiente e la qualità della vita pur assicurado pari efficacia ed efficienza al sistema di circolazione delle merci, e a costi minori, è il trasporto combinato strada-rotaia».

Il trasporto combinato utilizza il treno per il traffico a lunga distanza i camion tra il luogo di partenza e il terminal ferroviario e tra questo e il luogo di destinazione della merce. E' cioè il trasporto per eccellenza che mira a «lasciare a casa» il più alto numero di autotreni, limitando l'uso del trasporto su strada ai collegamenti i terminal ferroviari. Una soluzione d'obbligo per chi deve far circolare merci, sia per le caratteristiche «ecologiche» (il treno, per definizione, inquina molto meno dei Tir) soprattutto per l'abbattimento dei costi che il trasporto combinato implica.

In Europa, che questa sia la via da percorrere, è già stato ampiamente compreso: nel 1990 a livello comunitario sono stati infatti compiuti un milione duecentomila trasporti per 18,5 miliardi di tonnellate chilometro, mentre nel '92 si è passati a quasi un milione trecentomila trasporti e 20,4 miliardi di tonnellate chilometro. In Italia la crescita è notevole, soprattutto se si considera che in quattro anni gli operatori che utilizzano il combinato sono passati dal 5 al 35 per cento. Ma se da una parte chi lavora nel settore punta al combinato, stanziando investimenti e programmando, come Cemat, nuove tratte e si aggiudica, dopo la Germania, il secondo posto nella classifica, il rischio, come afferma il Commissario Cee Karel Van Miert nel «Libro verde trasporti e ambiente» è che «il settore appaia pericolosamente avviato verso il fallimento».

Van Miert raccoglie infatti alcuni dati impressionanti: la congestione delle strade, che occupano l'1,3 per cento della superficie totale del territorio comunitario, ha prodotto perdite di tempo e di denaro per oltre duemila miliardi di lire alle sole compagnie aeree nel 1988. Inoltre dai consumi energetici dipende l'inquinamento di aria, acqua e suolo e i trasporti bruciano il 30 per cento dell'energia utilizzata nella Cee, del quale l'84 per cento viene utilizzato dal trasporto stradale. I dati finali fotografano invece che l'industria del trasporto produce il 7 per cento del Pil e dell'occupazione della Comunità Europea, tra incidenti stradali, ingorghi, energia, inquinamento acustico e ambientale, i costi sociali raggiungono quasi il 5 per cento del Pil comunitario.

Un dato allarmante che impone scelte economiche e pulite, che traffico veloce delle merci riducendo però i costi sociali. Chi sta facendo passi da gigante in questa direzione Austria e Svizzera che stanno spingendo perché il trasporto combinato snellisca quello dei Tir e anche la Germania punta sinergie e capitali allo sviluppo del trasporto su strada e rotaia. Intanto le società che gestiscono il trasporto nazionale e internazionale di traffico combinato stringono alleanze e attivano joint-ventures per ampliare la rete europea.

In questa direzione è stato siglato alla fine del maggio un accordo fra la Cemat, che gestisce il trasporto strada rotaia in Italia, l'Andriakombi, società nazionale slovena e l'ungherese Hungarokombi. Le tre società, che rappresentano figure leader nei rispettivi Paesi, hanno inaugurato una nuova autostrada viaggiante con servizio giornaliero tra Lubiana e Budapest che sarà esteso dal primo gennaio '94 fino a Trieste. Si conferma quindi un'attenzione particolare e continua della Cemat alle reti e ai mercati dell'Europa orientale. Già all'inizio dell'anno, l'inaugurazione della linea Udine-Gliwice e i collegamenti giornalieri con gli interporti italiani e le principali città delle repubbliche Ceca e Slovacca si era tracciato un primo quadro di strategie di sviluppo oggi riconfermato. Cemat punta ad Est confermando la sua posizione leader.

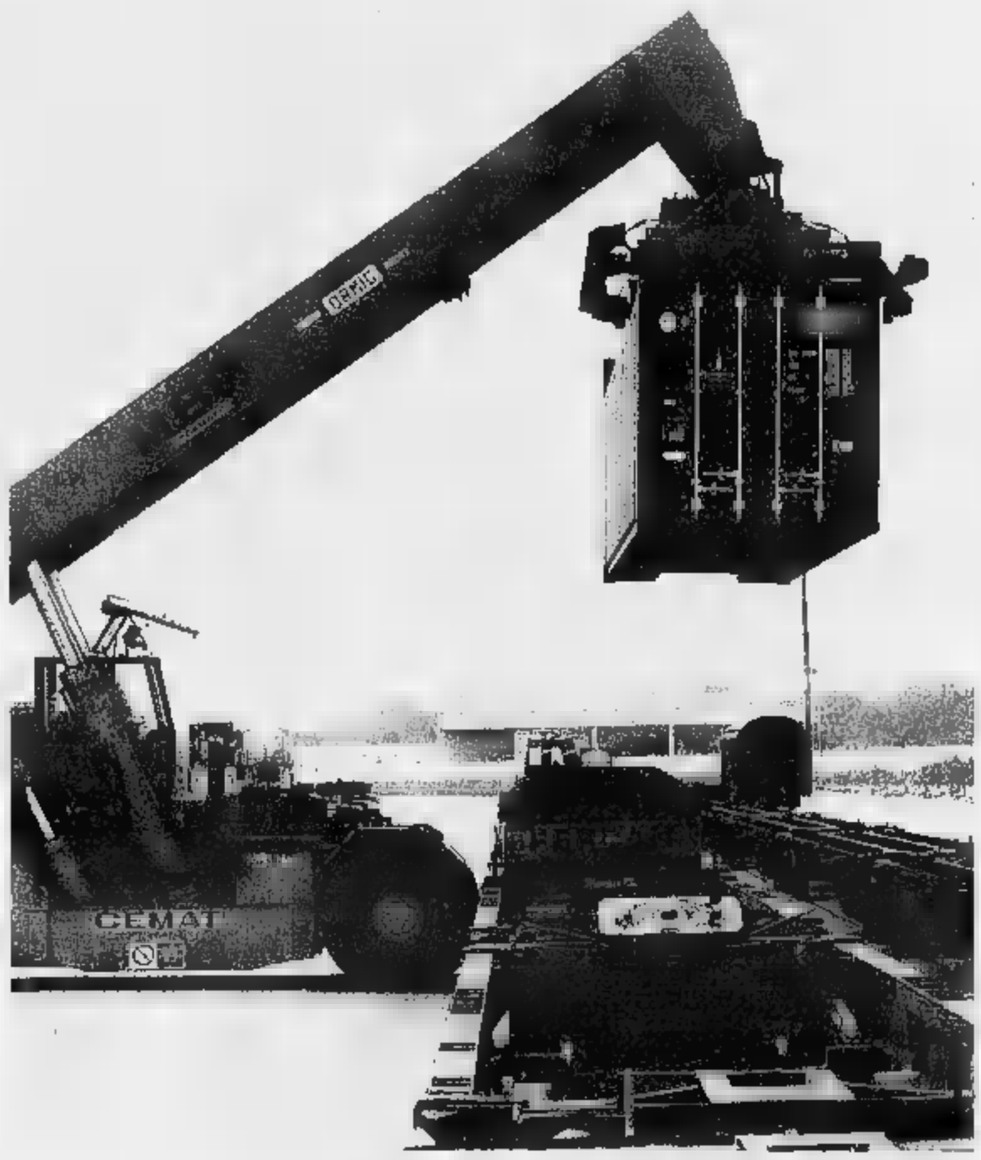

Tempi di consegna ridotti, prezzi bassi, sicurezza e minore inquinamento sono le carte vincenti del traffico intermodale

Le soluzioni giuste per «lasciare a casa» migliaia di Tir

La Sit progetta e costruisce i vagoni cisterna ideali per le industrie chimiche

Trasportare le proprie merci con i treni è diventato più veloce, economico e sicuro. Aiuta l'ambiente, i conti delle aziende e in alcuni casi fa risparmiare tempo prezioso. Certo, bisogna affidarsi a società specializzate, dotate di esperienza know how e capaci di offrire un servizio logistico integrato che segua le merce «door to door» dal produttore direttamente ai suoi clienti.

Aziende di questo tipo, che studiano le esigenze logistiche e di movimento merci dei clienti, trovando le soluzioni per trasporto, stoccaggio e distribuzione di qualsiasi merce, hanno negli ultimi anni incrementato notevolmente il giro d'affari, a fronte di una domanda sempre più precisa ed esigente. Chi deve far viaggiare i propri prodotti conosce bene le difficoltà che si incontrano nel trovare un'azienda sicura alla quale affidare le merci e allora molto spesso si finisce per trasportarle con i Tir.

La SIT (Siciliana Ingegneria dei Trasporti), nata nel 1987 dalla diversificazione di attività di primari armatori italiani, si presenta a questa particolare clientela come società specializzata nel trasporti rotaia. La Sit offre un integrato che copre interamente tutto il ciclo del trasporto: dalla progettazione e costruzione di carri ferroviari, ferrocisterne, tank containers, bulk containers e casse mobili per il trasporto di merci particolari alla completa gestione del traffico, dello stoccaggio e della distribuzione delle merci assegnate. «La nostra forza è nel porci sul mercato come attore logistico — l'ingegner Francesco Cirrincione — capace di offrire prezzi agevolati sulle consegne, da fine produzione ai destinatari delle merci dei nostri clienti». La SIT partnership tra i suoi clienti, studiando insieme le varie problematiche, ottenendo così treni periodici e completi che abbattono considerevolmente i costi finali e i tempi di consegna. «La scommessa sulla concorrenza si gioca oggi tutta sui tempi di consegna, i prezzi applicati, la sicurezza nel trasporto o la qualità di vagoni e casse mobili che si utilizzano.

«Vi sono ad esempio alcuni prodotti chimici che si deteriorano con i travasi che avvengono lungo il tragitto — spiega il dottor Enrico Torre, direttore tecnico della SIT — e per questo abbiamo progettato e costruito per alcuni nostri clienti ferrocisterne pronte per la Nuova Europa. Questi ed altri mezzi vengono da noi noleggiati con contratti pluriennali, senza caricare sui clienti oneri relativi all'investimento specifico, garantendo un trasporto più sicuro e flessibile mezzi all'avanguardia». «Altro punto di forza della SIT — aggiunge Cirrincione — è avere carri, casse mobili, vagoni e magazzini di proprietà quindi senza doversi avvalere di strutture di terzi».

Così si trovano a disposizione, grazie alla partecipazione azionaria dell'interporto di Rivalta Scrivia, un'enorme area magazzini per lo stoccaggio e la rottura del carico (250 mila metri quadri coperti e 700 mila di area scoperta) oltre ad uffici dove gli esperti studiano i problemi logistici, tecnici e di sicurezza per ogni tipo di trasporto. «Noi vestiamo il cliente come i sarti — scherzano alla SIT — cerchiamo i tessuti ideali per proteggere la merce, quei materiali che la lasciano integra». Gli investimenti della SIT (sostenuta da grossi gruppi imprenditoriali) sono andati a soddisfare le esigenze del trasporto chimiche.

«Abbiamo progettato e stiamo costruendo nuovi tipi di carri polivalenti, di tank containers e di casse mobili — afferma Torre — capaci di offrire il massimo carico trasportabile sfruttando la più elevata portata delle nuove linee ferroviarie e sotto le rigide norme di sicurezza della Cee. La SIT, con il parco di mezzi, si pone come punto di riferimento nel trasporto italiano, insieme altri gruppi, per lo sviluppo del traffico intermodale».

Da ultimo, proprio per migliorare la qualità dei servizi offerti, la SIT realizzando un impianto di bonifica carri cisterne ferroviari e di lavaggio per autocarri e contenitori. E' un impianto che abbatterà gli effluenti inquinanti e ridurrà sensibilmente i tempi di trasporto consentendo di riutilizzare immediatamente i mezzi, indipendentemente dall'ultimo prodotto trasportato.

La United Parcel Service ha quasi un secolo di vita, è presente in oltre 180 Paesi ed è in grado di effettuare 12 milioni di consegne al giorno

Anche una flotta di 162 aerei per soddisfare il cliente «porta a porta»

In Italia (32 filiali, 1400 addetti, 400 automezzi) il servizio Priorità Garantita con rimborso per i ritardi

Nata a Seattle (Usa) nel 1907, UPS United Parcel Service è la società leader al mondo nel settore del trasporto integrato. Le sue attuali dimensioni sono ragguardevoli: 260 mila dipendenti, 2250 filiali in oltre 180 Paesi, un articolato network (15 sedi) che ne fa oggi il primo operatore in Europa. Un milione di clienti registrati (e fra questi le prime mille aziende di «Fortune»), una flotta strada composta di 129 mila veicoli (camion, furgoni e autovetture) 162 aeroplani di proprietà. Tutto questo è UPS, una società in grado di effettuare oltre 12 milioni di consegne al giorno per un totale, nel 1992, di oltre 2,9 miliardi.

A livello europeo UPS non è da meno: entrata acquisendo nei diversi Paesi le società leader sui mercati nazionali, oggi è presente con sedi in 15 Paesi (e in altri 12 vi sono sedi secondarie) occupando complessivamente più di 20 mila addetti, utilizzando 6700 automezzi ed effettuando ogni giorno più di 500 mila consegne. In Italia UPS entra nel 1987 acquisendo il controllo di Alimondo. Nel 1992, anno di svolta, UPS Italia, società attiva su tutto il territorio nazionale dove opera con 32 filiali, 1400 addetti, utilizzando 400 automezzi ed effettuando mediamente oltre 30 mila consegne al giorno.

UPS si presenta pertanto all'appuntamento con il mercato unico europeo con tutte le carte in regola per proporsi alle imprese come «full service provider» nella gestione della logistica e del trasporto. Una professionalità che si manifesta attraverso l'articolato e completo portafoglio di servizi che è in grado di offrire. Tra questi il Servizio nazionale espresso door to door (con ritiro direttamente al domicilio del mittente e consegna a quello del destinatario), la Priorità garantita (consegna entro le 10,30 del giorno per 32 città italiane rimborso qualora la consegna sia effettuata in ritardo), il Servizio worldwide express, servizio espresso per eccellenza dall'Italia per l'Europa e gli Stati Uniti nonché un sicuro e funzionale servizio cargo aereo. A questa articolata gamma di prodotti, UPS ha aggiunto dallo scorso febbraio l'Euro expedited service, servizio su gomma veloce e con la medesima sicurezza e affidabilità del Servizio Euro Express (aereo door to door). Euro expedite service la consegna door to dor di pacchi e documenti dall'Italia i Paesi europei sulle principali direttive in tempi medi di 36-48 ore. Ciò è stato possibile grazie alla riduzione dei controlli doganali e alla maggiore efficienza raggiunta da UPS nell'organizzazione e gestione dei tempi di raccolta e smistamento delle merci.

LA BORSA

Schizofrenia in Piazza Affari

MILANO Comit 527,97	- 3,92
N. YORK Dow Jones 3494,77	- 10,24
LONDRA F. Times 2879,40	+ 17,60
TOKYO Nikkei D. 19804	- 696,41

Borsa un po' schizofrenica nella settimana conclusiva del ciclo di giugno. Condizionato anche dalle scadenze tecniche di fine mese il mercato di Piazza Affari ha assistito dapprima a un'altra puntata del crollo della Ferruzzi, accompagnata nella discesa dall'intero listino, e poi a una brusca inversione di tendenza che ha visto protagonisti non solo i valori della scuderia di Ravenna, che hanno messo a segno vistosi recuperi, ma anche le Fiat tornate a splendori che parevano dimenticati. La somma algebrica delle due tendenze del listino ha alla fine prodotto un risultato comunque negativo, sia in misura molto inferiore ai timori: l'indice Mib ha contenuto la perdita, tra venerdì 11 e venerdì 18 giugno, allo 0,77%, scendendo a quota 1166, che rappresenta un progresso del 16,6% dall'inizio dell'anno. Gli scambi medi giornalieri hanno oscillato intorno ai 420 miliardi di controvalore.

LE MONETE

DOLLARO in Italia 1509,7	+ 18,2
MARCO in Italia 906,7	+ 6,8
MARCO/DOLLARO 1,683	- 0,06
YEN/DOLLARO 106,1	- 3,8

«La Fed indaghi su Soros»

Il presidente della Commissione bancaria della Camera Usa, Henry Gonzalez, chiederà alla Federal Reserve di indagare sulle operazioni di George Soros. Il finanziere reo per aver guadagnato circa 1 miliardo di dollari speculando sulla svalutazione della sterlina ha suscitato «l'interesse» di Gonzalez, che si chiede soprattutto quale provenienza abbia il capitale.

«Chiederò alla Federal Reserve e alla Commissione cambi - si legge in una nota diffusa da Gonzalez - di rivedere l'impatto dell'attività di Mr. Soros sul mercato dei cambi e di determinare per quanto possibile se un singolo individuo possa aver manipolato il mercato». Il presidente della Commissione bancaria chiede di appurare il grado di esposizione del sistema bancario statunitense nel capitale di Soros e di chiarire la dinamica della sua attività. «Dopo tutto - ha detto Gonzalez - è interesse delle stesse banche centrali chiarire questi aspetti».

LA STAMPA

ECONOMIA E FINANZA

Domenica 20 Giugno 1993 29

Lunedì il confronto governo-Confindustria, mercoledì la proposta definitiva di Giugni

Salari, l'ultima sfida di Abete

«Siamo in stallo, a Ciampi l'iniziativa»

ROMA. Né passi avanti né indietro. Per il costo-lavoro è stallo, ma in che vuol dire? I «padroni» restano fermi sulla stessa soglia «fifty-fifty», cioè di un accordo possibile al 50 per cento? Risponde Abete: «L'accordo è possibile ma a condizioni chiare».

Ho detto a Ciampi, spiega il presidente di Confindustria, che le osservazioni di testo sugli assetti contrattuali che è stato dato alcuni giorni fa, sono osservazioni di merito, importanti, per raggiungere l'obiettivo della non sovrapposizione di due livelli e per un sistema di relazioni industriali e di mercato del lavoro che sia effettivamente in linea con l'accordo del 31 luglio».

Ma «lor signori» che vogliono in realtà? Oltre alla non sovrapposizione, che per gli imprenditori deve essere chiara sui tempi, le materie e le procedure, al governo è stato chiesto che il recupero del potere d'acquisto rientri nella politica dei redditi e che quindi non generi nessun tipo di automatismo.

Aggiunge Abete: «Non abbiamo fatto né passi avanti né passi indietro. L'accelerazione dipenderà adesso dalla capacità di sintesi che il governo riesce a sviluppare sulle osservazioni poste dalle parti».

Tutto rinviato, quindi. Fino al confronto, in calendario lunedì con la Confindustria: «Si faranno degli approfondimenti sul mercato del lavoro, e successivamente rivedremo il governo sulle altre questioni» dice ancora Abete.

Nessun commento sulle modifiche proposte dai sindacati. «Non so quello che ha chiesto il sindacato. Non abbiamo avuto dal governo le osservazioni di Cgil, Cisl e Uil e non le abbiamo neanche discusse».

«Ritengo - ha concluso Abete - che il governo si riservi di valutare sia le nostre osservazioni sia quelle del sindacato e di presentarci un ulteriore testo nei prossimi giorni. Penso che il governo debba tenere conto delle nostre osservazioni per il semplice fatto che sono strettamente coerenti con l'accordo del 31 luglio '92».

Intanto si va avanti. Mentre sugli assetti contrattuali che il governo dovrebbe preparare sulla base delle osservazioni e delle proposte di modifica di sindacati e imprenditori, dovrebbe essere pronto mercoledì prossimo un «progetto» definitivo.

E' lo stesso ministro del Lavoro, Gino Giugni, ad annunciarlo, precisando però che ci sarà ancora spazio per eventuali aggiustamenti. «L'esecutivo - ha detto dopo aver incontrato industriali e imprenditori - preparerà una sintesi contenente tutti i punti in discussione e indicherà alle parti una proposta di soluzione. Sindacati e imprenditori potranno proporre delle varianti, ma l'impianto base non sarà oggetto di una trattativa».

Non è tutto il panorama. I sindacati autonomi scalpitano: sono preoccupati per l'andamento della trattativa sul costo - e soprattutto per il definitivo abbandono della scala mobile. A capeggiare la «rivolta» ci sarebbe anche un'ala della Cisl che si sente esclusa dalla «trattativa» e che ritiene fondamentale la necessità di un fronte unitario che comprenda le «organizzazioni autonome». Come si vede, la guerra continua.

Francesco

A destra, Abete
Sopra, Giugni

IL CASO

SE IL SONNO E' RIVELATIVO

«Io dormo, tu paghi»

Tokyo, la siesta entra nel salario

MENTRE in Italia si discute di salari, in Giappone cadono impietosamente i miti dello stakanovismo. Non che i sudditi dell'imperatore abbiano improvvisamente deciso di incrociare le braccia, e abbiano chiesto più ferie. Niente di tutto questo: vogliono semplicemente essere pagati per tutte le ore che passano «realmente» sul posto di lavoro. Anche quando dormono.

Non è una battuta. Un giudice di Tokyo ha dato ragione ad un gruppo di dipedenti di una grande società che pretendevano di essere pagati anche durante la «siesta». Di guardia 24 ore filate, hanno il permesso di riposare otto ore, ma con l'obbligo di non abbandonare l'azienda: e per quelle otto ore hanno preteso una retribuzione, cosa che la direzione non era disposta ad accettare pur riconoscendo che il riposo è più che necessario. Ora, dopo questa epocale, i dieci lavoratori che hanno vinto la causa riceveranno globalmente 28.000 dollari tra arretrati ed interessi. Nessun commento, per ora, alla sentenza, se non una laconica frase del ministro giapponese del Lavoro: «La siesta - ha detto - non ha alcuno statuto legale nel nostro paese». E bravo chi ci capisce.

Quello del riposo sul posto di lavoro non è argomento nuovo per il Giappone, ma sino ad oggi era stato affrontato in modo diametralmente opposto. Come alla Canon, la multinazionale dell'elettronica, che aveva reso felici i suoi dipendenti annunciando loro che avrebbero potuto dormire in ufficio. E non già, come nelle vecchie comiche, tirando fuori da sotto la scrivania una brandina di tela, ma in camere vere e proprie, come in un albergo di categoria in una qualsiasi città del mondo occidentale.

L'idea è nata quando la Canon ha deciso - per motivi economici - di traslocare dal centro di Tokyo e trasferirsi a Makuhari, un'ora di treno per arrivarci ed un'altra per tornare in città. A questo punto i dirigenti dell'azienda (che poi sono i più interessati) si sono posti il problema dei «tiratardi», di quelle persone cioè che per un motivo o per un altro si fermano in ufficio oltre l'ora di chiusura oppure rientrano per motivi di lavoro alle prime ore del giorno seguente. Di qui la decisione di adibire un intero piano della nuova costruzione - un grattacielo di 30 piani, più due sotterranei - a «luogo di riposo». Che servirà, oltre ai dirigenti, anche a clienti e consulenti che partecipano a riunioni che si protraggono sino a tarda ora e che incontrerebbero problemi a tornare a Tokyo.

Una soluzione originale (ma all'epoca della causa rimborsosonno non s'era ancora parlato...) in linea con il tradizionale attaccamento al lavoro degli abitanti del Sol Levante. Le statistiche dicono infatti che i giapponesi trascorrono in azienda quattro mesi in più dei tedeschi ogni anno, cioè circa 2168 ore. Ma poiché questa cifra include il lavoro femminile, significa - secondo il comitato di difesa nazionale contro il superlavoro - che gli uomini giapponesi lavorano quasi 52 ore la settimana, per un totale di 2400 ore l'anno. Senza straordinari e senza ponti. C'è, in compenso, la settimana corta che quando fu varata dal governo quattro anni fa provocò un trauma nazionale. Ed anche sciopero, secondo la più sana tradizione giapponese in materia: regolarmente al posto di lavoro ma con un bracciale nero, a lutto.

Eugenio Ferraris

Banco di Sicilia

La parola ora passa a Barucci

PALERMO
DAL

Dopo le dimissioni, annunciate nella serata di venerdì, il presidente del Banco di Sicilia, Guido Savagnone, ha spiegato in una lettera al ministro del Tesoro, Piero Barucci, e al presidente della Regione, Giuseppe Campione, la sua decisione di lasciare la «poltronissima» di numero dell'istituto.

«C'è necessità di un ricambio ai vertici», scrive Savagnone e, commentando i rilievi sulla gestione del Banco mossi dal Tesoro, prosegue: «La situazione del Banco di Sicilia non è peggiore di quella di altri istituti di credito. In tutto il sistema bancario italiano le sofferenze [illegible] noi non ci discostiamo molto dalla media, malgrado particolare fragilità del tessuto economico delle aziende siciliane».

Sulla situazione del Banco di Sicilia è intervenuto anche il presidente della Regione: «Le difficoltà e le incertezze - asserisce Campione - che pesano sull'economia in Sicilia, in misura ancora più intensa che altrove, trovando nel Banco di Sicilia un punto di rappresentazione tra i più evidenti. Anche può essere facile che l'intero sistema bancario attraversa in Italia uno dei momenti più complessi della storia, ciò non vale da solo a giustificare la situazione di obiettiva crisi che affligge il maggior istituto di credito siciliano».

Secondo Campione le dimissioni di Savagnone «sono il risultato ultimo della tormentata e individuale riflessione di un uomo che ha vissuto al servizio del suo istituto l'intera esperienza professionale, ma sono anche il segno più manifesto di condizione di difficoltà, peraltro nota. Infatti con provvedimenti legislativi di carattere nazionale e regionale si inteso intervenire positivamente sugli assetti partimoniali dell'istituto».

«Da parte mia - conclude la nota del presidente della Regione - rimango convinzione che le difficoltà oggi si superano individuando per il futuro del Banco un disegno strategico di carattere organico e radicale».

E ora? Fra i rimedi proposti dal Tesoro c'è quello di un «socio forte», ma Savagnone, pur con diplomazia, ha fatto notare che uno degli elementi più incidenti è la mancata ricapitalizzazione con 1200 miliardi del Banco, imputabile al Tesoro (che ne ha stanziati sinora solamente 200 su 600) e alla Regione (che tiene bloccati i suoi 600).

Si aspetta adesso di conoscere l'atteggiamento che prenderà il ministro del Tesoro Piero Barucci, tanto più che l'altro ieri il rappresentante nell'assemblea dei soci del Banco, Mario Paolillo, è stato assai critico.

La Regione, che per versare i suoi 600 miliardi per la ricapitalizzazione preferisce attendere l'esito dell'ispezione della Banca d'Italia, è fatta sentire con un'altra dichiarazione in cui il presidente si preoccupa anzitutto di fornire garanzie. «Mi sento di rassicurare gli operatori economici siciliani - ha detto tra l'altro Campione - sulla volontà della Regione di raccordarsi le iniziative del ministero del Tesoro e della Banca d'Italia per un rapido superamento di questo momento difficile». [a. r.]

DISAVANZO

Per l'economista il prelievo del 15% sugli enti previdenziali è un autogol

Italia, 22 anni di finanza allegra

Monti accusa: così si distrugge il risparmio

ROMA. Va male. E non da oggi. Ventidue anni di anomalie del bilancio dello Stato vengono denunciate da Mario Monti, rettore dell'università Bocconi. Il disastro della finanza pubblica italiana non consiste solo, secondo l'economista, nella dimensione del debito, superiore al prodotto interno lordo mentre nel resto della Cee è pari al 60%. Il problema è rappresentato dal fatto che il disavanzo deriva in gran parte dalla spesa corrente, sostenuta per il funzionamento dello Stato, dal pagamento degli stipendi all'acquisto di beni.

Il convegno dell'Atic, l'Associazione tesorieri di istituzioni creditizie, conclusosi ieri all'Hotel Excelsior, ha offerto l'occasione per approfondire i guai dell'economia italiana. Monti, che è stato a un passo dall'entrare nel governo di Carlo Azeglio Ciampi, ha ricordato come il deficit sia cresciuto a dismisura dal 1971. E così «in Italia il disavanzo pubblico ha assorbito il 43,8% del risparmio privato e, da solo, il disavanzo corrente ha assorbito, anzi ha distrutto, il 25,8% di tale risparmio». Il rettore della Bocconi ha compiuto un'analisi impietosa: ha sostenuto che il «coefficiente di distruzione del risparmio» è stato pari a 7,2 volte quello del resto della Cee.

E a giudizio dell'economista sia i documenti di politica economica e finanziaria che l'opinione pubblica non danno «ancora la necessaria attenzione» al problema del disavanzo corrente. L'obiettivo della politica di bilancio dovrebbe invece essere «l'azzeramento del disavanzo, salvo modeste oscillazioni in relazione al ciclo economico». Per Monti «l'indebitamento dovrebbe essere consentito solo per le spese in conto capitale» e per gli investimenti pubblici o per favorire quelli privati.

Solo negli ultimi dieci anni, ha ricordato l'economista, il debito pubblico è cresciuto di un milione e 230 mila miliardi, e oltre la metà di questa cifra è stata impiegata a fronte di nulla» perché il ricavo dei privati è stato consumato e ridistribuito nel settore pubblico. Le preoccupazioni di Monti riguardano anche il presente. L'economista giudica negativamente il vincolo imposto agli enti previdenziali di girare allo Stato il 15% delle loro disponibilità: questa misura viene contestata perché avrebbe «la funzione di favorire il disavanzo e non quella di ridurlo» e «estende la logica della coercizione fiscale al settore finanziario».

Al convegno dell'Atic si è anche discusso a lungo sui rapporti tra banche e imprese. Monti si è detto preoccupato per il permesso accordato agli istituti di credito di entrare nel capitale delle industrie: «La modifica - ha detto - può portare ad un sistema bancario e a un sistema economico basato più sulla cultura amministrativa che su quella di mercato».

Il vicedirettore generale della Banca d'Italia Tommaso Padoa Schioppa, pur condividendo i timori, ha confermato il giudizio positivo sulla svolta approvata dall'istituto di vigilanza: «Tali preoccupazioni devono averle i banchieri. Non ritengo che queste preoccupazioni debbano essere tradotte in una tutela della banca da certi pericoli». [r. ipp.]

Mario Monti

Il ministro delle Finanze Franco Gallo

Il deputato del psi Francesco Forte

«Il 740, burosauro»

L'ironia del New York Times «Un mostro sbrana il Paese»

ROMA. La fama del «740» ha varcato l'oceano e il «New York Times» la diffonde negli States con un caustico articolo, in cui si parla di un mostro burocratico che sta sbranando l'Italia». E, mentre gli americani ridono, sul «740» è per partire un'inchiesta del Senato. A dirlo è il presidente della commissione Finanze, Francesco Forte, che assicura, in tempi brevi, un'indagine durante la quale verranno ascoltati anche i responsabili della «Sogei» la ditta appaltatrice dei servizi informatici sulle imposte dirette.

Così, tanto per mettere le mani avanti, i tecnici del ministero delle Finanze rafforzano la loro linea di difesa: non si può imputare a noi il fatto che il 740 sia diventato un contenitore di svariati provvedimenti legislativi. Sono questi che hanno gonfiato a dismisura il modello per la dichiarazione dei redditi: 34 pagine per le informazioni, più ben 82 pagine di istruzioni.

Staremo a vedere a quali conclusioni giungerà il Senato. Intanto l'Audiconsum (Associazione nazionale per la difesa dei consumatori) sostiene che il modello 740 potrebbe essere per molte categorie di cittadini, il che garantirebbe indubbi vantaggi anche allo Stato. L'Audiconsum suggerisce una riforma in sette punti, tra cui spicca l'abolizione dell'Irpef sugli immobili, la cui tassazione dovrebbe rimanere affidata unicamente alla Ici. Inoltre, sottolinea l'associazione, si potrebbe trasformare la ritenuta d'acconto in ritenuta d'imposta per tutte le prestazioni di servizio, tranne quelle delle attività professionali.

Una cosa è comunque certa: ieri sono scattate le multe ridotte e le novità per la compilazione del «740». Ecco i principali cambiamenti. 1) Il termine per la presentazione del «740» viene spostato dal 30 giugno al 15 luglio 1993 (mentre il termine per il pagamento senza maggiorazioni è scaduto il 20 giugno). 2) Le sanzioni prattasse per l'omesso o l'insufficiente versamento delle imposte e dei relativi acconti vengono fissato nella misura unica dell'1% se il versamento è eseguito entro il 20 giugno e del 3% se è eseguito oltre il 20 giugno ed entro il 15 luglio. 3) Le pene pecuniarie relative alle dichiarazioni dei redditi sono ridotte ad un decimo del loro ammontare normale. 4) Le soprattasse per omesso o insufficiente versamento sono ridotte ad un decimo per le violazioni conseguenti alla trasformazione degli oneri deducibili in detrazioni d'imposta 5) Commercianti, artisti e professionisti i cui ricavi o compensi superano i limiti minimi previsti dalla legge sono esentati, nella dichiarazione dei redditi 1992, dall'obbligo di compilare i prospetti dati per il calcolo del contributo diretto lavorativo stabilito dalle norme sulla «minimum tax». 6) Viene prorogato dal 20 giugno al 25 luglio il termine entro il quale i Caaf devono consegnare all'amministrazione finanziaria le dichiarazioni dei redditi dei loro assistiti. [r. e. s.]

S P [redacted] I O A F [redacted] R I

IMMOBILIARE VENDITA

LOCALI UFFICI [redacted]

VIA [redacted]
pressi corso [redacted] muri negozio 290 mq 11 vetrine facilitazioni pagamento. Gabetti. Tel. 57.67.

[redacted] Bologna privato vende libero muri [redacted] gozio L. [redacted] milioni trattabili. [redacted]. 280 [redacted] ore pasti - 851.419 negozio. No agenzie

TERRENI

CASTAGNETO PO, [redacted] centro [redacted] desi terreno edificabile con progetto. Tel. [redacted].
LANZO TORINESE zona residenziale ter[redacted] edificabile [redacted] mq con progetto approvato villa unifamiliare. Tel. 437.3440.
L.B.A. 740.386 vende in Malanghero vicinanze Caselle 6 lotti di terreno edificabile di 1000 mq caduno per ville unifamiliari.
[redacted] svincolo tangenziale [redacted] terreno industriale edificabili mq 2700 ogni lotto vendonsi Tel. 434.3472.
TERRENO edificabile [redacted] industriale 14.500 mq per 4500 di capannoni su 2 piani Mazzè [redacted]. Tel. 434.5758.
TERRENO progetto approvato per mono/bifamiliare in 1° cintura nord-est da L. 140 milioni. Casapiemonte 318.2525.

IMMOBILIARE ACQUISTO

TORINO [redacted]

A.A. PROFESSIONISTA cerca urgente alloggio signorile in Torino 110/140 mq. Geom. Boails 504.949 - 924.4189
ACQUISTASI alloggio prima cintura anche edilizia convenzionale salone 2 camere cucina bagno. Centraledile 546.878.
ALLOGGIO cercasi libero con urgenza in Torino di 1/2 camere tinello servizi pagamento poi contanti. BE F.IM 431 0123
CERCASI zona Pozzo Strada/Parella salone 3 camere cucina biservizi massimo L. 600 milioni. Eurofid 561.8777.
CERCO appartamenti in Torino prima cintura 70/120 mq anche da rattare [redacted] ni rapide. Bimar 434.5758.
PRECOLLINA Gran Madre/Valsalice cercasi villa prestigiosa minimo 600 mq trattative riservate. Eurofid 581.8777.
RICERCASI alloggio 80/100 mq zona precollina massimo 5. [redacted] milioni [redacted] la garanzia. Personalcasa 562 7877.
RICERCASI camera cucina o tinello Torino ovest massimo L. 145 milioni vendita garantita. Personalcasa 562.7877.
SABATELLI [redacted] 011 669.2669 ricerca appartamenti - ville a Torino e cintura. Anticipazioni del prezzo.

TORINO PROVINCIA

COOPERATIVA LA BORSA [redacted] prima cintura torinese rustici e cascine anche da riattare con terreno. Tel. 368.[redacted].

LOCALI UFFICI [redacted]

ACQUISTO capannone usato [redacted] mq dintorni Torino basso prezzo per ricovero materiali recupero. Tel. 660.0035.

TERRENI

[redacted] urgente terreno zona Moncalieri ad uso deposito minimo mq 20.000. Telefonare 503 555 - 0336 218 829.

AFFITTI OFFERTE

TORINO CITTA'

A.A. AFFITTO zo[redacted] piazza Massaua ammobiliato ad uso pied-à-terre riservato. [redacted]. 712.392.
A.A. CASAFFITTI [redacted] proposte [redacted] zione transitoria e patti in deroga stabile decoroso in Torino. Tel. 503.097.
[redacted] **ABBIAMO** villa [redacted] vuota con annesso negozio garage giardino libera subito. Tel. 332 407 Unicase
ABBIAMO alloggi [redacted] metrature e zone stessa casa affittasi a referenziati o studenti. Interacta 568.3629.
ABBIAMO ristrutturato vuoto signorile via Peyron salone 3 camere cucina 2 bagni L. 1.500.000. Sarcase 385.4581.
[redacted] vuoto zona piazza Rivoli 4° [redacted]no no ascensore casa bella 2 camere cucina bag[redacted]. Sarcase 385.4581.
AFFITTASI adiacenze [redacted] Vittorio (via Galliari) recente signorile 2 c[redacted] tinello cucinino servizi. Tel. 669.6831.
AFFITTASI anche [redacted] ufficio piano rialzato via Vespucci 4 vani [redacted]. Studio Quaglia 326 264 - 387.516.
AFFITTASI attico [redacted] corso Bernardino Telesio salone camera cucina servizi. Studio Dattilo 562.0163
AFFITTASI signorili [redacted] abitazione/ufficio piazza Nizza stessa casa vuoti 2/3 camere tinello bagno. Tel. [redacted].489.
AFFITTASI [redacted] casa appartamenti vuoti [redacted] metrature Nazionale Immobiliare Torino 561 2686.
AFFITTASI stessa casa arredati signorili [redacted] L. [redacted] mila a L. 1 mil[redacted]. Nazionale Immobiliare Torino [redacted].2686
[redacted] casa mono e bilocali arredati uso transitorio [redacted] pied-à-terre zona Centro. [redacted] 596 810. Socal.
AFFITTASI vuoto via Cibrario Statuto 3 [redacted] cucina bagno ascensore [redacted] casa L. 850 mila. TC Casa 473.0698.
AFFITTASI zona Crocetta camera cucina bagno arredato costruzione signorile non residenti. Tel. 500.200
[redacted] da [redacted] 180 a mq [redacted] interamente ristrutturati in stabile signorile. Tel. Gruppo V 597.186.
[redacted] via Roma [redacted] 160 [redacted] 3 camere cucina 3 servizi [redacted]zo di [redacted]. Affitta Ameno 431.0833 - [redacted] 0844
BIMAR [redacted] 4 [redacted] bagno [redacted] abitazione a ufficio [redacted] Tel. 434 [redacted].
[redacted] Traiano [redacted] tinello cucinino bagno L. 550 mila arredato. Tel. 434.5758.
BIMAR Mirafiori Ingresso 2 [redacted] tinello [redacted] bagno ottimamente arredato posto auto Tel. 434.5758.
BIMAR Precollina soggiorno living angolo cottura bagno camera arredato L. 700 mila. Tel. 434.5758.
CASABIANCA pre[redacted]lina alloggio prestigioso su due livelli 300 mq box doppio parco condominiale. Tel 660 2252.
CENTRO affitasi 2/3 [redacted] tinello [redacted] bagno riscaldamento autonomo ristrutturati. Eurospazio 318.6366.
CORSO [redacted] affittasi uso abitazione ristrutturato panoramico mq 200 su 2 livelli disponibile subito. Tre-Vi 669.0107.
CORSO Moncalieri precollina presti[redacted] mq 250 mansardato in villa cortile [redacted] to referenze. Studio 318.5122.
CORSO S. Maurizio pressi Mole Antonelliana in elegante palazzo moderno alloggio mq 220 piano 4° uso foresteria L. 24 milioni anno. Investitalia 568.3870.
CRIMEA appartamento [redacted] 320 [redacted] per disposizione interne a coppia o uffici/[redacted] di [redacted] livello. Luciana Vola 436 1395 - 436 1555.
CROCETTA affittasi [redacted] prestigioso [redacted] vani tripli servizi prezzo affare L. 2.500.000 mensili. Corsa & T. 545 388.
CROCETTA [redacted] in casa signorile abitazione/ufficio [redacted]. Telefonare 669 [redacted] - 669 8921.
[redacted] in casa indipendente [redacted] particolare alloggio mq [redacted] giardi[redacted]. Tel. 669.6918 - 669.8921.
[redacted] 562.7566 via della Rocca monolocale con angolo cottura bagno arredato uso foresteria.
MEC [redacted] 533.025 affitta in [redacted] recente camera tinello e 2 camere tinello vuoto o arredato.
[redacted] 2 camere [redacted] cucinino bagno 2 arie arredato 4° piano ascensore uso foresteria. Big 581.7014.
PRECOLLINA S. Giacomo appartamento in villa 250 mq su 3 piani giardino 2 posti [redacted]. Fimimar Immobili 517.[redacted]
SPAI A via [redacted] Secondo [redacted]si corso Sommeiller piano alto di ingresso salone 2 camere cucina 2 bagni posto auto. Tel. 612 7177.
[redacted] B[redacted] Maria Vittoria pi[redacted] alto mq [redacted] ingresso salone camera cucina e bagno Tel. 884.885 - 612.7177.
TURINNI 669.3871 corso Vinzaglio [redacted] Turin decoroso alloggio non arredato salone 2 camere cucina servizi panoramico.

[redacted]O P[redacted]

BARDONECCHIA Sica affitta per il mese [redacted] luglio mono/bi/trilocali a partire [redacted] L. 900 mila. Tel. 0122 99.715.
BI[redacted] villa panoramica tra Pino e [redacted] affitto contratto di legge. Tel. 434.5758.
COLLEGNO ampio recente signorile salone 3 camere cucina biservizi box affittasi Nordimmobili 771 [redacted].
COLLEGNO privato [redacted] prestigioso alloggio in villa trifamiliare 250 mq box giardino Tel. 405.4180.
[redacted] precollina Moncalieri in palazzina con parco condominiale 320 mq su [redacted] piani con 2 posti auto. Tel. 561.3943/50.
[redacted] affittasi a referenziati vuoto in casa signorile ingresso 2 camere [redacted] cucinino bagno. Elite Casa 319 9734.
[redacted] vuoto in villa piano giardino salone 2 camere cucina 2 bagni box 3 auto L. 1.200.000 mensili Tel 517.6040.
SPAI A Venaria, via S. Marchese in nuovo complesso con giardino condominiale e box auto affittasi appartamenti varie metrature uso abitazio[redacted], e/o ufficio. Tel. 612.7177
VENARIA salone [redacted] cucina bagno L. 600 mila [redacted] arredato bene. Bimar 434.5758.

VALLE D'AOSTA

CHAMPOLUC luglio affitto [redacted] posti [redacted] comfort L. 1.500.000. Telefonare allo 010 [redacted].

LIGURIA

ANDORA [redacted] affittasi alloggi ogni comodità sulla spiaggia in villaggio turistico anche settimanalmente e week end prezzo [redacted]. Tel. [redacted] 1678 [redacted] - 0182 61.01 - 0182 610 885
ANDORA [redacted] affitto alloggi [redacted] posti letto sul mare spiaggia privata mese quindicina settimana [redacted] interessantissimi anche luglio e agosto. Agenzia O.T.A. tel. verde 1678 09088 - 0182 61.01 - 0182 610 884.
ANDORA mare affitto bungalows muratura sul mare 2/10 letti in villaggio turistico [redacted] spiaggia, pri[redacted], comodo per famiglie. Telefono verde 1678 [redacted] - 0182 61.01.
ANDORA [redacted] in villaggio turistico sul mare disponibili ancora appartamenti 2/10 posti letto ogni comfort. Tel. verde 1678 09088 - 0182 61.01 - 0182 610.885.
DIANO MARINA privato affitta [redacted] bi/trilocali 4/7 letti [redacted] luglio, settembre. Tel. 0183 403 440
PRIVATO [redacted] in Andora [redacted] 3 posti [redacted] con giardino Luglio, agosto, settembre. Tel. ore pasti 011 646.665.

ITALIA

BIBIONE spiaggia affitto villetta, appartamenti frontemare da L. 350 mila settimanali. Telefonatemi invierò fotografie. Boreal 0431 430.428 - 439.515.

COSTA AZZURRA

NIZZA [redacted] condominio [redacted] piscina e giardino luglio e settembre elegante salone camera cucina servizi 6 posti letto box vista [redacted]. Tel. 581.8479.

LOCALI UFFICI CAPANNONI

A.A.A. AFFITTASI adiacente [redacted] mano capannone industriale mq [redacted] 2 carri ponte [redacted] in 9 mt [redacted] il gancio palazzina uffici mq [redacted] privato mq 5000 cabina Enel [redacted] subito. Tel. ore ufficio 011 957.4272
AFFITTASI Inizio autostrada [redacted] Milano locale commerciale piano strada mq [redacted] portata kg 600 al mq. Brocci 434 3711.
AFFITTASI [redacted] Palestro palazzo epoca uffici di varie metrature posto auto. Prodomotus 669 8777.
AFFITTASI Orbassano locali 1000/1600 mq con carriponti [redacted] uffici [redacted] mq. Tel. 535 533.
[redacted] via Valperga [redacted] mq 210 ristrutturazione di pregio vetrine su strada. Prodomotus [redacted]7.
AFFITTASI [redacted] S. [redacted] locale [redacted] negozio e magazzino composto da 2 piani più sottotetto. Tel. 011 899 6330.

AFFITTO LOCALI
industriali a Caluso superfici da 1000 a 3000 mq altezza mt 7,5 con piazzali. Gabetti. Tel. 011 57.67.

ELIO CODONI IMMOBILI 660.264/5 Crocetta via Valeggio ufficio signorile mq 100 L. 1.100.000 mensili più spese
EXPOCASE 506.458 [redacted] Verona [redacted] affittasi capannone mq 300 più uffici mq 150 servizi 2 vetrine carico scarico
GRIMALDI Roma via Flaminia [redacted] Grotta Rossa affitta edificio industriale nuovo 10 mila mq su 3 livelli rampa camionabile ampio parcheggio. Tel. 06 [redacted] 4[redacted].
GRIMALDI 568.3165 corso Inghilterra affittasi ufficio mq 300 salone 4 vani più seminterrato comunicante mq [redacted].
GRIMALDI 568.3165 via Reiss Romoli [redacted] affittasi capannone mq 1000 passo carraio uso deposito/lavorazione leggera.
[redacted] 568.3165 via [redacted]. Donato affittasi basso fabbricato [redacted] 200 più mq 150 1° piano comunicante h 4 mt.
[redacted] locale industriale nuovo mq [redacted] uffici mq 130 in prestigioso [redacted] affittasi. Tel. 434.3472.
[redacted] Galileo Ferraris [redacted] metrature [redacted] mq ristrutturati. Tel. 561.3943/50.
HASTON&ASTON [redacted] Massimo prestigiosi [redacted]20 mq [redacted]no rialzato [redacted] giardino privato per 6 posti auto. Tel. 561.3943.
HASTON&ASTON corso Matteotti splendidi 415 mq su 2 piani aria condizionata e autorimessa privata. Tel. [redacted].3943.
HASTON&ASTON corso Turati moderno [redacted] di [redacted] mq ristrutturati con aria condizionata. Tel. [redacted]1.3943/50
LOCALI mq 600/1000/2000/5000 affittasi. Tel. 434.3472.
NICHELINO centro di fronte municipio palazzo Prestigio affittasi neg[redacted] 2 [redacted] mq 500 circa. Tel. 0336 213.087
[redacted] via Morghen 4 affittasi [redacted] ufficio signorile appartamento 5 vani mq 1[redacted]. Fimitalia 562.5635

PIAZZA [redacted]
affittasi in stabile prestigioso con posti auto uffici 100/200 mq. Tel. 537.200.

[redacted] S. Maurizio [redacted] uso [redacted] vetrine [redacted] carraio L. 4.[redacted] mensili.

UFFICI [redacted]
Venaria fronte uscita tangenziale splendida palazzina di 3 piani con ampi cortili. HAA 561.3943/50.

[redacted] locale industriale mq [redacted] più mq [redacted] uffici e servizi terreno [redacted] affittasi Tel 434 3472.
[redacted] Carlo Alberto affittasi [redacted] ufficio/alloggio ristrutturato mq 140 termoautonomo [redacted] L. 2.200.000. Tel. 273.5381.
ZONA corso Fiume, società di servizi dispone di 2 uffici: disponibilità [redacted] numeri, telefono, fax, servizi di segreteria offresi Tel. 6601321 ore ufficio.
ZONA Crocetta affittasi alloggio uso [redacted] L. 550 000 mensili. Telefonare 335.8658.

AFFITTI DOMANDE

TORINO CITTA'

A.A.A. KOMARCO 533.914 cerca [redacted] transitorio o patti in deroga alloggi vuoti o arredati senza vostra spesa referenze.
A. UNICASE [redacted] alloggi e [redacted] vuoti o arredati anche prima cintura per diri[redacted] trasferiti. Tel. 331.[redacted].
[redacted] società di consulenza immobiliare valuta appartamenti villa uffici consigliando al meglio per un [redacted] reddito senza problemi. Tel. 434.[redacted].
MEC CASE 544.461 ricerca alloggi [redacted] arredati Torino e cintura selezionata clientela senza vostre spese, referenze.

[redacted] UFFICI [redacted]

AZIENDA INTERNAZIONALE
ricerca urgentemente in Torino per propria sede locali per uffici 2000/2500 mq [redacted]. Tel. [redacted] 568.[redacted]

AUTOVEICOLI

ABBISOGNACI [redacted] da acquistare per contanti. Aragonauto [redacted] Dante 44 Torino. Tel. 011 696.4713/4.
ACQUISTA autovetture fuori strada furgoni camioncini e ribaltabili. Ipercar [redacted] Torino 27 Beinasco Tel. 397 1281.
ACQUISTA autovetture massima valutazione pagamento contanti via S. Ottavio 32 Torino tel. 011 817.7242. Zona Mole.
ACQUISTO pronta consegna auto minimo 2000 nuova o quasi, automatica. Telefonare 0141 996 238.

MERCEDES BENZ
risparmio da 8 a 9 milioni su tutti i modelli [redacted] 190 a 200 benzina e diesel. Livioratto via Bardonecchia 5. Tel. 382.0000.

VIAGGI E VACANZE

ALBERGHI PENSIONI RESIDENCES

ABRUZZO Grand Hotel [redacted] Juan **** Giulianova Lido, fronte mare, spiaggia e parcheggio privati, tranquillo, grande piscina, eccellente cucina, menù a la carte, grill bordo piscina, [redacted] per bambini e giovani, tennis, giochi, musica, piano-bar, camere con aria condizionata, Tv color, frigo-bar, condizioni specialissime per bambini. Tel. 085 800.8341 - fax 085 800.4805.
ABRUZZO mare pulito Hotel Hermitage, gestione Corinthia Group Companies Silvi Marina Te, direttamente spiaggia privata senza attraversamenti, incluso: ombrellone, sdraio, piscina, tennis, parcheggio recintato, parco giochi, tutte camere balconi, vista mare, servizi, telefono diretto, scelta [redacted]. Offerte promozionali famiglia. Informazioni. Tel. [redacted] 935.3505 - 935.3621 - fax 085 935.3654.
AD Andora week end in villini con servizi privati sul mare pernottamento e [redacted] spiaggia L. 60 mila 2 persone. Agenzia O.T.A. tel. verde 1678 09088 - 0182 61.01 - 0182 610.884.
ADRIATICO Cattolica Hotel Embassy. Telefonare allo 0541 963 289, promozione luglio pensione da L. 38 mila, vicino mare, camere servizi, parcheggio
A Giulianova Lido (TE) Abruzzo Hotel Riviera. Fax 085 800.3022, numero verde: 1678 64 260. Annuale. Ristrutturato. Confortevolissimo. Fronte mare. Suites [redacted]. Aria condizionata. Sala congressi. Ristorante panoramico. Piscina. Solarium. Idromassaggio. Animazione, garage. [redacted] proprietari. Sconto 10% pernottamento titolari carta credito.
ALASSIO Hotel Ideale ***. 0182 640.376 centrale, vicino mare, cucina accurata, menù a scelta, spiaggia privata.
A Lido di Classe Hotel King Marie *** telefonare 0544 939.206, cucina tipica, sul mare pineta, da L. 45 mila. Parcheggio.
A Rimini Miramare Hotel Mediterraneo direttamente mare, rinnovato, ascensore bar, camere servizi, balcone, telefono, Tv, cassaforte, [redacted] climatizzate, parcheggio, garage, scelta [redacted]. Giugno L. 39 mila/41 mila, luglio L. 47 mila/51 mila. Telefonare 0541 372.105.
[redacted] Hotel Flaminio 2° categoria sul mare. Telefonare [redacted] 0541 [redacted] ogni confort, scelta menù, specialità pesce. Giugno L. 39 mila/45 mila, luglio L. 56 mila. Servizi spiaggia sconto 20% camere impianto Tv.
CATTOLICA Hotel [redacted] Paradais *** [redacted] mt mare, modernamente arredato, piscina, idromassaggio, sala climatizzata, parcheggio custodito, 3 menù a scelta, specialità marinare, colazione buffet. [redacted] giugno L. 45 [redacted] luglio L. 45 mila/55 mila, [redacted] L. 70 mila complessive. [redacted] 963.410 - fax 0541 830 052
CATTOLICA Hotel [redacted] Pascià **** direttamente [redacted] spiaggia prim'ordine ogni confort, piscina, palestra, parcheggio custodito, [redacted] menù a scelta, specialità marinare, colazione buffet servita sulla terrazza panoramica fronte [redacted]. Pensione completa giugno L. 60 mila, luglio L. 60 mila/70 mila, agosto L. 90 mila [redacted] plessive. [redacted]. 0541 959.080 - fax 0541 830.052.
[redacted] Hotel Renzo ***. Telefonare allo 0541 693.312 direttamente mare, professionalità, tutti conforts, [redacted] buffet, specialità pesce, antipasti, parcheggio Prezzi modici.
CATTOLICA Residence Club House una vacanza diversa Nuovo **** sul mare. [redacted] confort, [redacted], sauna, aria [redacted], garage [redacted] da L. 600 [redacted] mar. Tel. 0541 951.746 - 951.374.
CATTOLICA Waldorf Palace Hotel **** fronte [redacted] Telefonare [redacted], completamente climatizzato, [redacted] piscina [redacted], idromassaggio, tre [redacted] a scelta, colazione [redacted], garage. Occupando camera tre letti pagheranno solo 2 la terza gratis anche adulta (sino a 5 agosto). Giugno L. 65 [redacted], luglio L. 85 mila tutto compreso.
CESENATICO Valverde Hotel Verona, piscina, parcheggio [redacted], [redacted] mare, ogni confort, aria condizionata, menù a scelta, colazione buffet. Speciale [redacted] stagione L. 35 [redacted]ila/43 mila. Sconto bimbi fino 50%. Tel. fax 0547 86.450.
CESENATICO Villamarina hotel Santamartina tel. 0547 680.688 vicino mare camere servizi parcheggio scelta menù - bassa L. 38 mila - luglio L. 45 mila.
DIANO MARINA 40 mt passeggiata mare camere con servizi menù scelta pensione completa giugno prezzi speciali luglio L. 50 mila giorno. Tel. 0183 495.474.
GABICCE MARE Hotel Baltic *** tel. 0541 954.819 moderno, centrale, vicino mare, camere Tv, telefono, parcheggio, rinomata cucina specialità pesce, scelta menù, colazione buffet. Giugno settembre L. [redacted] mila, luglio L. 67 mila. Agosto interpellateci. Sconto ai bambini.
GATTEO [redacted] Garden Hotel, sul lungomare, tranquillo, scelta menù. Offertissima: luglio-agosto pensione completa da L. 30 mila. Telefonare allo 0547 86.171.
GATTEO MARE Hotel Miriam. Telefonare allo 0547 86.136 fax 87.728 bambino gratis piscina, parcheggio, ombrellone incluso menù, scelta buffet L. 55 mila.
IGEA MARINA Hotel Souvenir. Tel. [redacted] 330.104, vicino mare, tranquillo, [redacted]gliente, tradizione romagnola, camere servizi, ricca colazione, buffet verdure. Speciali settimane azzurre: giugno - luglio L. 290 mila/315 mila, sconto bimbi.
IGEA MARINA (Rimini nord) Albergo Villa Irma. Telefonare allo 0541 330.209, 50 mt mare, camere, bagno, balcone, bar, Tv, parcheggio, giardino recintato ideale bambini. Ottima cucina prodotti propri. Giugno L. 30.500, luglio 39 mila.
IGEA [redacted] Touring Hotel *** [redacted]gia privata, ombrelloni, lettini, piscina, parcheggio, colazione buffet in giardino. Giugno L. 49 mila, luglio L. 54 [redacted] mila. Telefonare allo 0541 331.619 - 330 319.
[redacted]EGLIA (Sv) pensione Panorama 0182 690.009 cucina casalinga 7 gg. L. 320.000 bimbi [redacted] gratis, 6/11 50%.
LOANO Hotel moderno prima cat. [redacted] mt [redacted]. Camere e servizi, telefono tv [redacted]lor, [redacted] giugno, L. [redacted] mila, luglio L. 70 mila. Tel. 019 689.266.
PROMOZIONALE Rimini Viserba Albergo Maximo, vicino mare. Giugno L. 28 mila, luglio L. 35 mila. Tel. 0541 734.[redacted].
[redacted]ICCI[redacted] Hotel Ardea *** piscina tel. 0541 641.848 2 menù minimo L. 53 mila. Massimo L. 80 mila. Quattro persone una gratis.
RICCIONE Hotel [redacted] **. Telefonare 0541 641 687, [redacted] rinnovato, tranquillo, centrale, cordialità, cucina [redacted]prazzata, feste danzanti, parcheggio.
RICCIONE Hotel Excelsior telefonare allo 0541 644.189 - 643.800. Sulla spiaggia senza strade da attraversare, centrale, ascensore, parcheggio privato, parco acquatico gratuito. Bassa L. 49 mila/48 mila, media L. 56 mila.
RICCIONE Hotel Majorca ***. Telefonare allo 0541 643.065. Sul mare, centrale, ogni confort, scelta menù, colazione buffet. Giugno L. 45 mila/58 mila, luglio L. 59 mila, agosto L. 75 mila/59 mila.
RICCIONE [redacted] Est, vicino mare, cucina casalinga, camere servizi, b[redacted]ne, Tv, giardino. Bassa L. 33/38 mila, alta interpellateci. Tel. 0541 646.494.
RIMINI Hotel Aragosta *** tel. 0541 381 366 direttamente sul mare, giardino, parcheggio, scelta menù, colazione buffet. Giugno L. 39 500/45 mila, luglio L. 45 mila/51 mila.
RIMINI Hotel Astra *** telefonare 0541 380.044 - [redacted] Sul mare, camere vista [redacted], balcone, parcheggio custodito, parco acquatico gratuito. Bassa L. 45 mila/56 mila, media L. 68 mila.
RIMINI [redacted] Gemella. Telefonare [redacted] 0541 372.614. Vicino [redacted], tranquilla, conduzione fam[redacted] cucina casalinga. Giugno L. 32 mila, luglio L. 38 mila, agosto L. 5[redacted] mila/42 mila.
RIMINI Hotel Madrid Telefonare allo 0541 380.557. Moderno, direttamente mare, ogni confort, ricchi menù, colazione buffet. Giugno L. 36 mila, luglio L. 42 mila, agosto L. 69 mila/42 mila.
RIMINI Hotel Montreal. Telefonare 0541 381.171, sulla passeggiata, [redacted] mt mare, moderno, parcheggio, rinomata cucina. Giugno L. 30 mila/39 mila, luglio L. [redacted] mila/44 mila, agosto L. 54 mila/44 mila.
RIMINI Hotel Oriente *** superiore, sulla [redacted]giata fronte [redacted] piscina, [redacted]re Tv, frigo. Formule [redacted]. Interpellateci. Telefonare allo 0541 385.447.
RIMINI Hotel Savina. Tel. 0541 392.300 posizione tranquilla, conduzione familiare, pensione completa: bassa da L. 27 mila, luglio L. 38 mila.
[redacted] Hotel Stella Polare *** telefonare [redacted] direttamente mare, piscina, giardino, parcheggio. [redacted] danzanti, animazione colazione buffet, scelta menù, pensione completa da L. 55 mila.
RIMINI Marebello Hotel Caravel. Tel. 0541 373.082 moderno 50 mt mare, elegantemente arredato, ricchi menù casalinghi, parcheggio. Promozionale luglio L. 37 mila / 42 mila 500, agosto L. 64 mila.
RIMINI Marebello Hotel Ombretta Mare. Telefonare allo 0541 373.009, moderno, 30 mt mare, camere servizi, balconi, telefono, cucina curata dai proprietari, scelta menù. Giugno L. 38 mila, luglio L. 43 mila, agosto L. 59 mila/44 mila 500.
RIMINI Miramare Hotel Everest ***. Tel. 0541 [redacted], moderno, vicinissimo mare, camere servizi, balcone, parcheggio, scelta menù, colazione buffet. Giugno L. 41 mila 500, luglio L. 50 mila 500.
RIMINI Miramare Hotel Hollywood. Tel. 0541 370.561. 50 mt mare camere servizi, telefono, balcone, cucina romagnola, scelta menù, colazione buffet. Luglio L. 45 mila, agosto L. 60 mila/45 mila.
RIMINI Rivabella Pensione Galvani 150 mt mare veramente tranquilla, accogliente familiare, ideale famiglie, bambini, camere bagno, balcone. Bassa L. 32 mila, luglio L. 38 mila. Telefonare 0541 53.862.
RIMINI Rivazzurra Hotel Baden Baden. Telefonare allo 0541 373.313, moderno vicino mare, scelta menù, colazione [redacted] fet gestione proprietari. Giugno L. 32 mila, luglio L. 39 mila tutto compreso.
[redacted] Viserba Albergo Cicchini, [redacted] mare, completamente rimodernato, camere servizi, parcheggio, aria [redacted]nata, cucina familiare. Giugno L. 32 mila, luglio L. 39 mila. Tel. 0541 733.309.
RIMINI Viserba Albergo Myglory, vicinissimo mare, tranquillo giugno L. 29 mila, luglio L. 32 mila. T[redacted] 0541 738.329.
RIMINI Viserba Hotel Hesperia sul mare familiare, camere bagno, cucina casalinga. Giugno L. 32 mila, luglio L. 38 mila. Telefonare allo 0541 732.900 - 733.323.
[redacted] Viserba Hotel Mirage. Telefonare 0541 733.454. Proprietari, sul [redacted], ca[redacted] Tv, ascensore, parcheggio, [redacted]. Giugno L. 40 mila, luglio L. 44 mila.
RIMINI Viserba Hotel Rosy. Tel. 0541 733.005, 30 mt mare, modernissimi conforts, cucina variatissima, ricchi [redacted]. Giugno L. 38 mila, luglio L. 44 mila.
RIMINI Viserba Hotel Susanna familiare, vicino mare, prezzi L. 34 [redacted] 50 mila. Telefonare allo 0541 [redacted].303 - 25.258.
RIMINI Viserbella Hotel Playa. Tel. 0541 721.705, nuova gestione ambiente rinnovato, sul mare, parcheggio, as[redacted] menù [redacted]. Giugno L. 40 mila/42 mila, luglio L. 50 mila bimbi 50%.
S. [redacted] Albergo Patri[redacted] tel. 0735 821.47 - 817.62 familiare [redacted] mt [redacted] cucina [redacted] settembre L. 45 mila luglio L. 54/60 mila compreso spiaggia sconto bambini.
VACANZE a Loano Hotel Milano centrale tel. 019 668.389 tutti i conforts spiaggia privata parcheggio.

MATRIMONIALI

GIOVANE conte conoscerebbe [redacted] scopo matrimoniale. Scrivere: Publikompass 7348 - 10100 Torino.
VIVERE INSIEME Agenzia Matrimoniale. A tutte le età trova velocemente la tua persona ideale. Donne, 3 mesi adesione gratuita. Tel. 011 581.6400.

VARIE

A. GIOIELLERIA M.C. 334.832-382.0556 acquista oro argenteria monete gioielli massimi prezzi. Corso Peschiera 183.
A. OREFICERIA GE.MA acquista oro argenteria monete preziosi alte valutazioni. Via Madama Cristina 42. Tel. 650.2212.
AUSTRALIA continente dalle possibilità illimitate. Avete mai pensato di emigrare per mettere su un business o per trascorrere le vacanze? Trovate difficile ottenere informazioni attendibili sulla zona di vostro interesse? Noi vi offriamo un servizio personalizzato in una scelta giusta. Tel. [redacted]. Feriali dalle ore 10. Contatto australiano momentaneamente in inglese o tedesco Rita Frey, Barbara Saba. Tel. o fax 006184341407. Recapito postale 31 Fairbarn road Cooga w.a.a. 6166 Australia.
AVETE da vendere arredi varie epoche, dipinti soprammobili massime valutazioni, assistenza gratuita perito Tribunale. C'è l'Ifir Piemonte Vendite Giudiziarie via Bonzanigo 16 Torino. Tel. 011 485 339 - 482.822.
[redacted] edile acquista occasione tubi e tavoloni per ponteggio; tavole carpenteria; gru e sbraccio m 50. Tel. 927.7946
[redacted] il 12/6 zona Coretta S. Maurizio Canavese, volpino pelo rasato di media taglia. Lauta mancia a chi dà notizie. Tel. 267.650 dopo le 21 al 924.4586.

VALORE AGGIUNTO SUPER ESCORT

Offerta limitata per vetture disponibili presso la rete e valida fino al 15/07/93.

SUPER ESCORT
BERLINA 5 porte
1.4i CAT.

Alzacristalli anteriori elettrici - Chiusura centralizzata
Sistema FIS (blocco automatico carburante in caso d'urto)
Lunotto termico - Barre antisfondametno laterali - Retrovisori esterni a comando interno - Piantone dello sterzo a deviazione controllata
Predisposizione autoradio con 2 altoparlanti
- Lavatergilunotto

VALORE [redacted]UNTO :
ANTIFURTO
IDENTICAR SYSTEM: MARCHIATURA CRISTALLI DELL'AUTO - L. 1.000.000 DI INDENNIZZO E AUTO SOSTITUTIVA GRATUITA IN CASO DI FURTO

LISTINO [redacted] AGGIUNTO L. 20.[redacted]
NOSTRO PREZZO L. 17.875.000

SUPER ESCORT
S.W.
16v CAT.

Alzacristalli elettrici anteriori - Chiusura centralizzata
Barre antisfondamento laterali
Sistema FIS (blocco automatico carburante in caso d'urto)
Lavatergilunotto posteriore - Retrovisori esterni a comando interno
Piantone dello sterzo a deviazione controllata
Tendina copribagagli - Predisposizione autoradio con 2 altoparlanti

VALORE AGGIUNTO :
ANTIFURTO
IDENTICAR SYSTEM: MARCHIATURA CRISTALLI DELL'AUTO - L. 1.000.000 DI INDENNIZZO E AUTO SOSTITUTIVA GRATUITA IN CASO DI FURTO

LISTINO PIU' VALORE AGGIUNTO L. 22.[redacted]
NOSTRO PREZZO L. 19.874.000

Ford

Authos C.SO GIULIO CESARE 202 - [redacted] TEL. 205 42 22 DOMENICA APERTI TUTTO IL [redacted]
Autostadio C.SO G. AGNELLI, 18 - TORINO TEL. 326232 VIA NIZZA 69 - TORINO - TEL. 6505635 NUOVO SHOW-ROOM C.SO [redacted] 205 - TO - TEL. 661312
Euromotor C.SO PR. EUGENIO, 11 - TORINO - TEL. 5211417 C.SO GROSSETO, 318 - [redacted] - TEL. 7395353
Co-Auto C.SO FRANCIA, 94 - COLLEGNO - TEL. 4115022 C.SO FRANCIA, 117 - C.VICA - RIVOLI - TEL. 9596218 [redacted] MATTINA APERTI
Siac STR. PADANA INF., [redacted] - [redacted] TEL. 9478455

ifas gruppo

IFAS GRUPPO COMMUNICATION

Iniziativa legale dell'associazione, in credito di 140 miliardi con lo Stato

Allevatori, «diffida» a Ciampi

«Stipendi in pericolo per 3000 dipendenti»

DAL INVIATO

Si arrivati all'avvocato. L'Associazione italiana allevatori ha inviato una «diffida» alla presidenza del Consiglio dei ministri, al ministero del Tesoro e a quello dell'Agricoltura chiedendo che entro la metà di luglio, l'amministrazione statale determini l'esatto ammontare e la data di versamento delle somme dovute ad ogni associazione provinciale per l'anno in corso e per quelli dal 1989 al 1992.

L'iniziativa legale (che si concretizza per ora nell'invio di una lettera da parte degli avvocati dell'associazione, e che se non soddisfatta potrebbe portare a futuri ricorsi, ad esempio presso il tar) si giustifica sulla base delle attività delegate per legge alle associazioni degli allevatori e che riguardano la selezione e il miglioramento del patrimonio zootecnico.

Gli arretrati, ha spiegato il presidente dell'Associazione allevatori, Palmiro Villa, ammontano a 140 miliardi di lire, mentre la spesa da affrontare per il '93 attorno ai 130 miliardi: di questi ultimi circa 90 sono stati stanziati, sono bloccati dal congelamento della spesa pubblica. «Stiamo attraversando serie difficoltà a mantenere in funzione le attività che ci sono state delegate - dice Villa - e se dovessero interromperle il patrimonio zootecnico sarebbe difficilmente recuperabile in futuro».

Se l'attività di selezione genetica venisse interrotta, afferma uno studio econometrico commissionato dall'associazione degli allevatori, la zootecnia italiana da oggi al Duemila dovrebbe sopportare costi superiori del 10 per cento rispetto alla prosecuzione dell'attuale situazione e scontare un calo di produttività del 9,3 per cento.

Questo senza contare l'impatto sui circa tremila addetti che si occupano dell'attività di miglioramento del patrimonio. Una situazione ulteriormente aggravata dal fatto che le associazioni provinciali, per far fronte alle spese, ricorrono all'indebitamento bancario, non sempre regolato, soprattutto a livello locale, da accordi per il contenimento dei tassi di interesse. In generale, ha sottolineato Villa, il peso di questi ultimi incide per una ventina di miliardi sui 130 necessari.

L'Aia è comunque consapevole della limitatezza delle risorse finanziarie di cui dispone il ministero dell'Agricoltura», con il taglio di miliardi attuato in seguito all'ultima «manovra economica ha visto la sua dotazione scendere a 1850 miliardi, di cui solo disponibili direttamente, ha proposto un nuovo strumento operativo, il «forfait», per verificare maggior precisione l'attività di selezione svolta, dare un nuovo assetto alle strutture centrali e periferiche, ridurre i costi generali e ottimizzare l'utilizzo delle risorse, pubbliche e degli associati.

Dolenti note a parte, l'Aia pensa comunque al futuro e considera i vantaggi di una «cassa comune» con le associazioni di prodotto. «Noi siamo un organismo economico e tecnico - spiega Villa - che può fornire notevoli attività di sostegno al momento produttivo». Bisogna, insomma, razionalizzare; doppioni e conflittualità. «E'chiaro che i problemi da risolvere ci sono - prosegue il presidente dell'Aia - ma, riuscendo, si potrebbe fornire un'esperienza pilota da mettere a disposizione di tutte i futuri processi unificazione del mondo agricolo».

Vanni Cornero

ANSA

Solo Campania off limits

ROMA. Il ministero della Sanità italiano, recependo una decisione presa dalla Comunità europea sul «caso afta», ha disposto con un'ordinanza la riapertura delle esportazioni e delle importazioni di animali vivi e carni i Paesi comunitari. Ad eccezione delle di produzione della Campania, in cui si purtroppo ancora recentemente riscontrati focolai residui, è stata infatti autorizzata la ripresa della spedizione e l'introduzione in Italia di animali accompagnati da certificati sanitari «conformi alle decisioni della Commissione Cee». Le zone per le quali il divieto resta in vigore (è consentita unicamente l'introduzione animali per esigenze d'allevamento precise condizioni che riguardano l'azienda cui sono destinati) sono nelle province di Avellino, Benevento, Napoli, Caserta Salerno.

Palmiro Villa, presidente dell'Aia

Politica Cee

La riforma comincia dal vino

ROMA. Comincia vino il cammino verso un nuovo orientamento della politica agricola comunitaria. In questi giorni verrà presentata dal commissario europeo all'agricoltura, René Steichen, alla Commissione europea un'ipotesi di riforma del mercato del vino nella Cee.

La di delle più importanti organizzazioni di mercato nella Cee, creata all'inizio degli Anni Settanta, è stata chiesta dai Paesi produttori - in primo luogo dall'Italia - e da quelli del Nord Europa, come la Gran Bretagna, preoccupati dai costi delle eccedenze di vino per il bilancio comunitario.

Gli obiettivi della riforma sono: riduzione della produzione, maggiore disciplina nel sistema di distillazione delle eccedenze, più collaborazione dei governi sul fronte dei controlli e aumento della trasparenza nella gestione amministrativa per combattere le frodi. Quest'ultimo aspetto rappresenta problema che, nonostante le battaglie magistrati e associazioni di consumatori, non ha trovato soluzione.

Il ministro dell'Agricoltura, Alfredo Diana, ha assicurato che l'Italia presenterà entro breve tempo propri suggerimenti, mentre la Francia ha già presentato alcune proposte. Sarà, comunque, un negoziato difficile perché ciascun Paese produttore ha proprie esigenze difficilmente compatibili tra loro. Una decisione attesa per gli inizi del '94.

Per quanto riguarda la riforma della politica agricola in generale, l'Italia ha presentato alla Commissione europea ai Dodici un me con le proposte relative ai settori dei seminativi della produzione zootecnica. Sui seminativi, l'Italia ritiene importante istituire «formulario unico» nelle domande di compensazione al reddito, improntato alla «massima semplicità e uniforme in tutto il territorio della Comunità». Ma questo formulario, che funzionari della Commissione hanno giudicato «uno dei migliori e dei più semplici», difficilmente si raggiungerà un'intesa.

Sempre nel settore dei seminativi, l'Italia ritiene sia opportuno l'agricoltore possa scegliere gli appezzamenti che ritirerà dalla produzione e che sia rio esentare alcune aree dall'obbligo di ritiro delle terre per ragioni ambientali.

Inoltre il ministro Diana ha presentato le richieste, contenute in punti, «per favorire l'accettazione da parte dell'Italia dell'intesa agricola di Blair House» conclusa a dicembre tra Cee Stati Uniti. L'Italia, fa presente Diana, è interessata al «raggiungimento di una conclusione globale ed equilibrata» del negoziato per il riassetto del Gatt (l'accordo sugli scambi mondiali). non può fare a meno di sottolineare «le conseguenze estremamente negative» che rischiano di subire i settori che ancora non sono stati oggetto della riforma agricola se in vigore l'intesa di Blair House.

Enzo Bacarani

Le prugne «made in Sardegna» alla conquista del mercato nazionale

Sfidando California

Da Uta, dove nel più grande susineto d'Europa si essicca il prodotto fresco, parte uno stimolo per lo sviluppo della frutticoltura di tutta la regione

CAGLIARI
DAL NOSTRO INVIATO

Parte da Uta, dall'Agricola Mediterranea, la sfida alle prugne californiane. A pochi chilometri da Cagliari c'è infatti il più grande susineto d'Europa - 230 ettari di terreno - con tutte le carte in regola conquistare una grossa fetta mercato italiano.

Per trasformare il prodotto fresco è stata superficie coperta di 12 mila metri quadrati, con un moderno impianto di essiccazione e confezionamento. E per conquistare la leadership qualitativa del mercato l'Agricola Mediterranea ha nella manica: uno speciale sistema di lavorazione che consente offrire al consumatore una prugna «non reidratata», dal sapore inconfondibile. Un'impresa coraggiosa, quella di due famiglie cagliaritane di solide tradizioni imprenditoriali, i Binaghi i Martelli, che rappresenta anche punto di riferimento e di coordinamento per l'attività imprenditoriale e per lo sviluppo della produzione della frutta in Sardegna.

Tutto inizia nel 1986, con la creazione della Finanziaria di San Paolo spa. Partono per Cagliari esperti di frutticoltura di fama internazionale, che, dopo studi sperimentazioni, confermano che la Sardegna è la terra ideale per coltivare le prugne essiccazione (per luminosità, temperatura e umidità). Nel vengono messi a dimora 100 mila susini (la qualità Clone d'Ente 707, francese, risulta la più idonea) viene installato un sistema irrigazione, fertilizzazione e raccolta automatizzato.

Ma poiché la filosofia dell'azienda è quella di offrire sul mercato un prodotto finito valorizzare le colture mediterranee, vengono installati anche gli impianti essiccazione e le celle frigorifere per la trasformazione del prodotto fresco. Per tutta l'operazione sono stati investiti 18 miliardi lire.

Agricola Mediterranea inol ha introdotto un'importante novità sul nazionale: speciale metodo di lavorazione che consente di offrire al consumatore una susina «non reidratata». Le normali prugne - per poter sopportare lunghi stoccaggi e trasporti - vengono infatti essiccate all'umidità di 18 gradi. In una secondo tempo, in fase di commercializzazione, vengono reidratate con acqua e portate all'umidità commerciale di 33 gradi. Le susine «non reidratate» dell'Agricola Mediterranea invece non subiscono questa fase essiccazione spinta ma vengono essiccate direttamente a 35 gradi, conservando così una struttura più compatta, una maggiore quantità vitamine un sapore inconfondibile. L'impianto sardo produce 45 quintali annui di prodotto fresco, pari al 15% del consumo nazionale del prodotto essiccato.

Le prugne secche dell'Agricola Mediterranea saranno in commercio a partire da fine anno.

Agnese Vigna

Truffe alla Comunità

Più controlli e un'Aima tutta nuova

ROMA. I controlli per stroncare le truffe alla Cee più severi e passeranno al setaccio tutti i settori dell'intervento agricolo comunitario. Lo ha annunciato il ministro Di dopo che gli 007 antifrode hanno scoperto la maxitruffa riguardante un ammanco di 260 mila tonnellate grano dai magazzini di stoccaggio.

«I controlli a tappeto - ha detto il ministro - si rivolgeranno innanzitutto a latte, olio e alcol. Tutti gli acquisti di prodotti provenienti dall'intervento potranno subire verifiche rigorose. Non abbiamo na intenzione di tollerare frodi di alcun tipo, per questo abbiamo chiesto al ministro Mancino un "gruppo interforze" di Carabinieri Guardia di Finanza».

Diana ha anche delineato le grandi direttrici su cui deve procedere la riforma dell'Aima: ridefinizione dei rapporti con gli operatori esterni secondo criteri economicità e trasparenza; ristrutturazione delle divisioni in tre «servizi»; trasformazione in Spa.

NOTIZIE dalle AZIENDE

La Racchetta d'oro di tennis su 7 Piemonte

Dal 5 giugno è in corso di svolgimento sui campi in terra battuta del Crai La Stampa di Piazza Muzio Scevola, la 33ª edizione della Racchetta d'Oro di tennis. Il torneo, riservato a giocatori di categoria C e NC, è uno dei più prestigiosi a livello nazionale e raccoglie sempre numerosissime adesioni. Nella splendida cornice del fiume Po, in mezzo a molto verde, si giocherà fino al 21. E' infatti tradizione che' questa manifestazione termini il lunedì, giornata in cui si effettuerà anche la premiazione sempre alla presenza di numerosissime personalità del mondo editoriale, industriale e commerciale. L'accesso al circolo è aperto a tutti ed infatti soprattutto nel break del pranzo e verso si affollano appassionati le tribune. Quest'anno poi Rete 7 Piemonte, una emittenti locali con i maggiori di ascolto, seguirà con particolare attenzione il torneo riservando spazio fisso quotidiano nel Tg delle 22,40 in replica un'ora dopo) dove segnalerà i risultati della giornata. Inoltre occasione delle finali dedicherà un ampio servizio. L'al- questa importante emittente, sempre puntuale e tempestiva gliare le più interessanti novità della vita quotidiana torinese, sta a testimoniare l'a degli appassionati verso questo torneo organizzato Crai La Stampa, impeccabilmente presieduto dal cavalier John Occelli.

Le telecomunicazioni sono sempre più competitive

E' di questi giorni la notizia che i prezzi delle telefonate intercontinentali, gestite in Italia dalla Italcable del gruppo IRI/STET, si sono ti: per alcuni paesi, grazie manovra tariffaria varata alla fine di aprile, le riduzioni toccano punte del 44% in meno.

La Italcable, accolto con particolare favore l'approvazione di tale provvedimento che avvia le tariffe italiane verso graduale allineamento a quelle dei principali paesi europei ed extraeuropei.

L'avvio di questa autentica rivoluzione lle tariffe, che consentirà alle telecomunicazioni italiane di posizionarsi in modo più incisivo mercato mondiale, porterà ma prima conseguenza, in Italia, un forte riequilibrio tra il costo chiamate urbane quelle internazionali e intercontinentali, destinate queste ultime a ridursi ancora.

Questo significa che nelle telecomunicazioni si finirà sostanzialmente per pagare il tempo una linea piuttosto che la distanza a cui si invia il messaggio.

Le riduzioni sono state operate dall'Italcable soprattutto quei paesi verso i quali il traffico telefonico risulta più sostenuto; tale scelta è destinata a soddisfare sia le esigenze della clientela «affari» che di quella «domestica».

Ecco alcuni tra gli esempi più significativi delle riduzioni di cui è possibile usufruire e dei verso i quali è più conveniente telefonare (tutte le tariffe indicate comprendono l'Iva): dalla mezzanotte del 29 aprile un minuto di conversazione per esempio con New York, la città più «gettonata» dall'Italia, ora grazie alla speciale **tariffa superridotta** costa solo 1.710 lire (dalle 23.00 alle ore 08.00 di tutti i giorni e dalle alle 23.00 di sabato a domenica). Con la **ridotta** (dalle 08.00 alle 14.00 e dalle 19.00 alle 23.00 dei lunedì ai venerdì e dalle 14.00 alle 23.00 di sabato domenica), il costo è superiore 1.905 lire. Con la **tariffa intera** (dalle 14.00 alle 19.00 dei giorni feriali da lunedì a venerdì) un minuto con New York costa 2.145 lire contro le 3.211 della vecchia tariffa (-30% circa). Queste tariffe valgono gli Stati Uniti (inclusi e Hawai) e Canada. Considerevoli i risparmi anche verso alcuni paesi dell'area Asiatica (Giappone, Corea del Sud, Singapore) e Nuova Zelanda le cui **tariffe** diminuite di circa il . Con **riffa ridotta** chiamare per esempio Tokio costo oggi addirittura il 44% in meno, (2.210 lire al minuto).

Notevole il risparmio anche verso l'Australia la cui tariffa si è ridotta in media 15% (2.820 lire al minuto tariffa e 2.210 a tariffa ridotta).

Un gioiello per sentire

L'AMPLIFON HA PRESENTATO ALLA STAMPA, DURANTE UNA VIVACE CONFE- TENUTASI PRESSO IL DELLA CAMERA DI COMMERCIO DI MILANO, UN **GIOIELLO** CHE RACCHIUDE UN SEGRETO.

Un minuscolo apparecchio acustico contenuto interamente in un elegante orecchino d'argento placcato oro che può scambiato per un normale gioiello: eccezionale novità che, una volta indossato, ridona l'udito e fa tornare il sorriso sulle labbra e porta. Ecco l'ultima creazione che Amplifon ha realizzato per la donna, una creazione che potrebbe sfilare sulla passerella della moda e che, oltre ai requisiti di stile, ne ha altri di enorme importanza.

Notevole è stato sforzo e l'impegno di questa Azienda nel realizzare quanto fino ad oggi sembrato impossibile; aiutare la donna con problemi di ipoacusia a procurarle l'imbarazzo esibire una protesi evidente. E l'aiuto è venuto sotto la forma più impensata, quasi frivola, che suscita entusiasmo nel mondo femminile. Questo orecchino, dotato di componenti elettronici molto sofisticati può essere adattato per qualsiasi tipo di perdita uditiva ed è in grado di riprodurre, amplificandole, tutte le emissioni sonore, prima fra tutte voce umana, nelle sue diverse tonalità e sfumature.

Una gioia, quindi, per tante donne, solo anziane, anche giovani che giustamente danno tanta importanza ad una normale vita di relazione senza quei complessi di inferiorità causati da una patologia uditiva.

E questo è ancora più importante quando si tenga conto che l'applicazione di una protesi acustica non è procedimento scontato: richiede, infatti, esperienza, sensibilità e soprattutto «qualità» del prodotto. E donna deve tenere presente che solo Amplifon può offrirle tutto questo poiché un'Azienda che da quarant'anni opera nella tecnologica più avanzata ridare normalità al vivere di chi è oppresso da patologia che significa menomazione isolamento.

REGIONE
Assessorato alla Cultura
La Nuova Arca
2° CORSO DI CANTO LIRICO E DA CAMERA
Palazzo Ceriana-Mayneri
Circolo della Stampa Torino
luglio
Docente WALLY SALIO
VIRGINIA
21-25 luglio
FRANCO CORELLI
26-29 luglio
docenti ospiti
Lufthansa
LAVAZZA
Circolo della Stampa di Torino
Fondazione Castello Cavour di Santena
Informazioni: La
Corso Dante 119, Torino tel. 011/6504422-011/543471

école
GIUGNO
BAMBINI DI STRADA
QUELLI QUELLI NON
MA ACCENDINI...
Mensile di idee per l'educazione
Abbonamento annuale
(9 numeri) L. 40.000 cep. 26441105 intestato a
SCHOLÉ FUTURO Via S.Francesco d'Assisi, 3 Torino
Tel. / Fax 011.545567
Copie saggio su richiesta Distribuzione in libreria: PDE

IL BORSINO

Estate, mercato selvaggio

L'estate è la stagione dell'abbondanza per i prodotti ortofrutticoli e, con l'estrema lievitazione dell'offerta, il mercato diviene «selvaggio». questo contesto sarebbe avventuristico fare i cronisti di un listino delle quotazioni frutta e verdura.

Il nostro «Borsino dei prezzi» si interrompe quindi per il periodo estivo, così come si interrompe la trasmissione di Rai Tre «TGR Agricoltura» con la quale abbiamo collaborato nella realizzazione questa rubrica. Il programma, condotto ogni sabato mattina da Donatella Bianchi e Fabrizio Binacchi (che in pochi mesi ha raddoppiato l'indice d'ascolto) tornerà sui teleschermi ad ottobre ed è per allora che ci diamo appuntamento con i prezzi d'autunno. [v. cor.]

E' il momento magico della frutta della verdura. Magico nel senso che ce n'è tanta e che non costa ca. Se, dunque, bene per il consumatore perché può scegliere, meno bene va per i produttori agricoli, i quali sovente si vedono pagare le loro merci prezzi sviliti. Questa circostanza, per ora, è capitata ai peschicoltori, data la grande abbondanza di prodotto e considerato che i consumi della frutta sono stazionari o quasi.

Per questi motivi ci ha colpito quanto pubblicato un giornale spagnolo specializzato su un'indagine compiuta da un istituto di sociologia sulle spese per i consumi di prodotti freschi. Arrivati alla frutta, i ricercatori hanno appurato che ogni loro connazionale spende (rapportiamo le cifre in lire italiane) 1000 lire il giorno per mangiare frutta. Mentre ogni cittadino (spagnolo come italiano) spende in media 4 mila lire per fumare e 4 mila lire per il caffè al bar.

I ricercatori, scandalizzati divario, hanno proposto campagna promozionale in favore del consumo frutta per spiegare quanto fa bene ai bambini al posto, per esempio, delle merendine. Ma le merendine compaiono negli spot televisivi. E allora perché non fare un po' di pubblicità anche alla frutta?

Vediamo ora qualche prezzo, che non si discosta molto dalla scorsa . Parliamo sempre prezzi al dettaglio nei mercati rionali o supermercati. Pesche, albicocche, nespole tutte a 3500 lire il chilo, fragole a 5000, ciliegie a 6000 lire (a meno che siano le «super» di Vignola che abbiamo visto a 14.000 lire). Mele sono ferme da settimane sulle 1600-3000 lire il chilo, secondo la variatà la qualità. Kiwi 4500, anche i frutti esotici poco, il mango a lire. Verdure. Peperoni 3500, asparagi (sono gli ultimi) 8000, lattuga 2400, insalata romana 1900, pomidori 2200-3400 sempre secondo qualità, zucchine 2200, finocchi 2000. C'è anche l'aglio vo a 6-7000 lire il chilo.

Gianni Stornello

In collaborazione con AGRICOLTURA

PRODOTTI	*PREZZO Kg	
ZUCCHINE	2200	↑
POMODORI	2200-3400	↓
AGLIO	6-7000	—
ALBICOCCHE	3500	⇄
PESCHE	3500	⇄
	000	↑

*I PREZZI SONO RILEVATI SUI MERCATI PRESSO LA GRANDE DISTRIBUZIONE

la Coppa Italia 92-93 é stata vinta!

UN GRAZIE TORINO
UN GRAZIE AI CALCIATORI
UN GRAZIE AI TIFOSI
UN GRAZIE ...A TUTTI!

TORINO CALCIO

fratelli Beretta
alimentaristi dal 1812

grazie a Beretta la vittoria è più gustosa

GG&D Italia

IL PORTOGALLO BATTE MALTA 4-0

OPORTO. Qualificazioni ai Mondiali '94: Portogallo-Malta 4-0 (3-0). Situazione nel girone 1, che comprende anche l'Italia (nella foto il ct azzurro Sacchi): Svizzera p. 12 (giocate 7); Italia 10 (7); Portogallo 8 (6); Scozia 8 (7); Malta 3 (9); Estonia 1 (6). Prossima partita: Estonia-Portogallo il 5/9.

BUBKA TORNA ALL'OLIMPICO

ROMA. Sergei Bubka (foto), primatista mondiale di salto l'asta con 6,13, gareggerà nella finale di Coppa Europa sabato e domenica prossimi all'Olimpico. Il campione tornerà a Roma dopo il Golden Gala, nel quale tentò invano di battere il primato sistemando l'asticella a 6,14.

OGGI IN TV

10,00	**Pallavolo.** World League: Italia-Corea, gara 2 (r.)	Tele + 2
10,45	Il grande golf	Italia 1
11,45	Grand Prix	Italia 1
12,15	**Auto.** 24 ore di Le Mans	Tmc
12,30	Bolinando, gara di vela (r.)	Tele + 2
13,00	Sport Show	Italia 1
13,00	Tennis, speciale Wimbledon (r.)	Tele + 2
14,00	Speciale Mondiale motocross (r.)	Tele + 2
14,00	**Auto.** 24 ore di Le Mans	Tmc
14,25	Tele + 2 news	Tele + 2
16,15	**Calcio.** Uruguay-Venezuela	Tele + 2
17,00	Giochi del Mediterraneo	Raitre
17,30	**Ciclismo.** Giro di Puglia, 1ª tappa	Raitre
17,55	**Ciclismo.** Giro d'Italia dilettanti	Raitre
18,00	**Calcio.** Argentina-Messico	Tele + 2
18,10	**Tennis.** Torneo Atp di Genova	Raitre
18,45	**Ippica.** G. P. Milano di galoppo	Raitre
19,45	**Calcio.** Tenerife-Real Madrid	Tele + 2
20,00	Domenica sprint	Raidue
20,25	Tg 1 Sport	Raiuno
21,30	**Golf.** Us Open	Tele + 2
24,00	**Pugilato.** Pesi gallo versione Ibf, Canizales-Whiteboy	Tele + 2
1,00	Studio sport, tg sportivo	Italia 1
1,00	**Ippica.** Da Firenze, P. Duomo	Raidue
1,10	**Nuoto.** Roma sincro	Raidue

LA STAMPA

SPORT

Domenica 20 Giugno 1993 33

Tre rigori inflitti ai granata in una partita di fuoco mettono le ali al furioso arrembaggio giallorosso

Il Torino salva la sua Coppa contro la Roma e contro l'arbitro

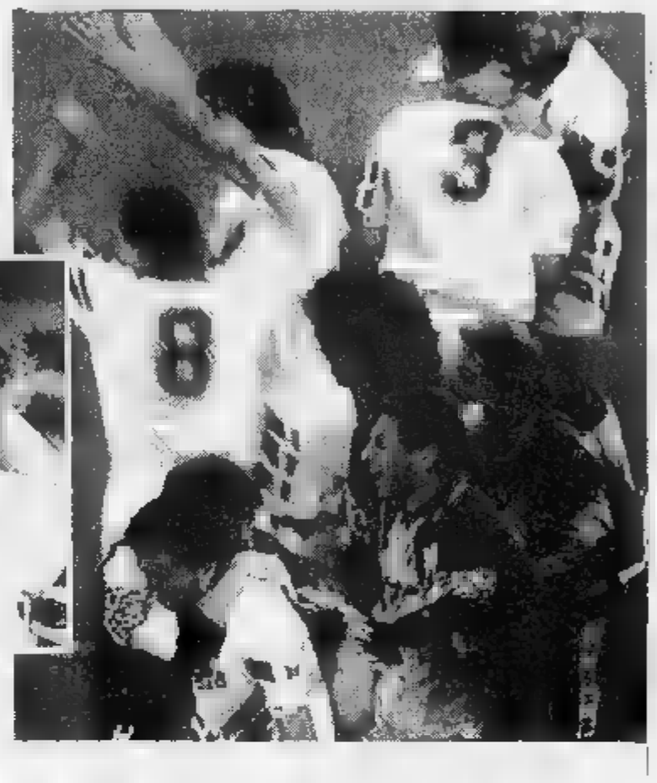

ROMA			TORINO	
FIMIANI	5		MARCHEGIANI	7
GARZYA	6		BRUNO	5,5
PIACENTINI	6		MUSSI	6
(85' SALSANO)	sv		D. FORTUNATO	6,5
BONACINA	6		COIS	6
(89' MUZZI)	sv		FUSI	6,5
BENEDETTI	5,5		SORDO	6,5
COMI	6		(89' FALCONE)	sv
MIHAJLOVIC	7,5		VENTURIN	6
HAESSLER	6		AGUILERA	6
CARNEVALE	6		(75' CASAGRANDE)	sv
GIANNINI	7,5		SCIFO	7,5
RIZZITELLI	6,5		SILENZI	6
All.: BOSKOV	7		All.: MONDONICO	6,5

5 **2**

Arbitro: SGUIZZATO 4

Reti: 22' Giannini (rigore), 45' Silenzi, 47' Rizzitelli, 48' Giannini (rigore), 53' Silenzi, 55' Giannini (rigore), 65' Mihajlovic. **Ammoniti:** 33' Giannini, 44' Sordo, 45' Piacentini, 88' Silenzi. **Spettatori:** paganti 63.646, incasso 2.487.010.000 lire.

I granata esultano: Silenzi, qui sopra, ha risposto al primo gol di Giannini segnato grazie a un inesistente rigore dall'arbitro Sguizzato

Hanno dribblato l'ultima trappola

DAL NOSTRO INVIATO

Al 55° minuto, abbiamo avuto la percezione nitidissima che ad ogni gol di Silenzi, mai così bravo, la Roma avrebbe risposto con un calcio di rigore, secondo la legge del taglione applicata vergognosamente da Sguizzato il nome si sa di chi. Al secondo gol del Pennellone, la Roma rispondeva con il solito rigore (il secondo inesistente) concesso da un arbitro a fine carriera che volentieri non vedremo più. E sul quale è persino inutile indagare. Il Toro è caduto nel trabocchetto più impietoso, ha perso la testa, il cuore e la fiducia. L'ultima mezz'ora è stata l'assalto a un muro sbrecciato. La Roma si è fatta straordinaria, grandissima, violenta come un temporale d'estate. Così bella da far piangere di gioia la gente. I granata hanno giocato gettando le ultime once di energia. Soltanto un Dio padano può spiegare come hanno fatto a salvare il 5-2 l'esilissimo filo che li teneva legati alla loro quinta Coppa Italia, il primo successo dopo 17 anni di buio traforato da rari bagliori. Nessuno avrebbe mai pensato che la difesa del 3-0 di una settimana fa sarebbe stata così drammatica. L'impresa rimane formidabile, anche per questa finale, la più ...ta tra quante ce ne sono state quest'anno.

La Coppa ora è in bacheca. Il futuro invece è bene esposto dal giorno in cui Goveani si presentò come nuovo presidente annunciando di avere in tasca la roncola per sfrondare le spese. Questa vittoria e l'impegno in Coppa delle Coppe spostano i programmi. E' una questione di coerenza. In 4 mesi il Notaio ha tappato alcune falle per impedire che il Toro andasse a fondo ha gestito il ricambio dirigenziale senza che le ...fortissime, frantumassero la chiglia. Ma non ha portato ...la nave alla riva. L'emergenza continua: se parla di austerity chi rappresenta nel calcio i grandi potentati economici, non si vede quali follie dovrebbe inseguire un club che ha alle spalle uno studio professionale.

Questo non esclude il Toro debba insistere nel Sogno. L'esperienza dell'anno in Coppa Uefa, l'esempio del Par... in Coppa delle Coppe, il fatto stesso che si celebri il trionfo granata al termine di una stagione che si presagiva rovinosa, dimostrano che si può ancora lavorare bene (relativamente) pochi mezzi. Mondo resterà, alme... per la prossima stagione, ed è un'altra garanzia che il Toro riuscirà a spremere il massimo.

Il problema ...i è che il povero non può sbagliare quanto il ricco. Il nuovo Toro nasce dalla rinuncia dolorosa ma inevitabile di Marchegiani: l'aveva già decisa Borsano e capiremo presto quanto del ricavato sarà investibile nella vita del Torino e quanto sia servito invece ad azzerare vecchie pendenze. Scifo, ma anche Casagrande e Sergio e forse Silenzi e Aloisi sono le altre cessioni più o meno definite, più e meno laceranti.

Esiste tuttavia un limite tecnico sotto il quale non si può andare e il Notaio terrà conto. Come deve esistere un impegno del Toro nel mantenere l'identità di squadra proiettata sui giovani e sul domani. Il patrimonio del Filadelfia non è dei troppi luoghi comuni che hanno ingolfato la storia granata: quella è ricchezza palpabile, visibile, contabile. Il fatto stesso che il Toro, più di altri, garantisca ai ragazzi di talento lancio e una strada lineare verso la celebrità, era la molla che spingeva i padri a preferirne per i loro figli il vivaio. E' la fucina della sopravvivenza. Non tutti capirebbero un mutamento di rotta se per rammendare una squadra pronta subito, si rinunciasse al principio di costruire per un domani più solido.

La scelta di affidarsi alle mani di Giovanni Galli è intelligente, perchè nella ombra c'è Pastine, un ragazzo. Ma ora, dopo Francescoli, si torna Gullit, probabilmente il primo regalo di Goveani per la prossima Coppa delle Coppe. E si riparla di Francini. Altri, troppi trentenni di in un gruppo che invecchia nel proprio zoccolo duro, come lo definisce Mondonico. Tra due anni il Toro che si profila all'orizzonte estivo non ci sarà più, bisognerà fondare tutto su quei giovani che intanto avranno morso il freno. Con qualcuno magari sacrificato alle esigenze di bilancio. Questo è il rischio delle squadre usa-e-getta. Bisogna dirlo ora mentre le bandiere si raggrumano in uno sventolio di liberazione, la gente granata abbraccia e nessuno vorrebbe che arrivasse domani.

Marco Ansaldo

LA CRONACA

BATTAGLIA ALL'OLIMPICO

Sette gol per un thrilling infinito

Giannini tre volte, Silenzi due risposte pesanti

DAL NOSTRO INVIATO

All'andata 3-0 per il Toro, ieri 5-2 per la Roma. E così il Toro ha conquistato la Coppa Italia a chiusura di oltre 100 interminabili minuti da infarto per i recuperi dell'arbitro Sguizzato.

La squadra di Mondonico ha tenuto sotto il martellamento della Roma, aiutata in avvio da Sguizzato che ha «coronato» la sua ultima partita l'invenzione del rigore dell'1-0 e con la leggerezza nel decidere il terzo (quello del 4-2) per scontri fra Cois e Carnevale. Quattro botte da fermo - tre gol di Giannini e punizione di Mihajlovic - hanno fatto sognare la Roma, le due reti di Silenzi hanno condizionato pesantemente la partita.

Dopo un primo tempo chiusosi sull'1-1, la ripresa è stata un susseguirsi di emozioni, di fasi concitate. Un Fusi l'1' dava l'impressione di un Toro troppo tranquillo del pareggio acquisito alla scadere dei primi 45' e il 2-1 di Rizzitelli al 47' dopo una grande parata di Marchegiani su una botta da lontano di Giannini ha riaperto la partita, diventata apertissima dopo l'aggancio (48') di Mussi ad Haessler un metro dentro l'area. rigore 3-1 per la Roma. Per il Toro un momento di panico, poi l'Olimpico degli oltre 80 mila tifosi giallorossi «moriva» al 53' quando Silenzi di testa raddoppiava.

Roma avanti al 55' il terzo rigore, un intervento di Cois su Carnevale tutto da rivedere: Giannini cambiava angolo, dalla bombe a sinistra al rasoterra a destra di Marchegiani, che si buttava dalla parte opposta.

La partita diventava una ...ffa. Mussi (64') sciupava un pallone contropiede subito dopo (65') Mihajlovic su punizione (che splendida botta) lasciava Marchegiani portando il risultato sul 5-2. Il Toro rischia... grosso, Giannini colpiva un palo, Marchegiani compiva una prodezza Benedetti ancora salvava in uscita la situazione.

Graziato da Carnevale in apertura di gara, nel miglior momento della Roma (tre conclusioni di testa della punta giallorossa, molli, al 1', al 3' ed al 12') il Toro è stato momenta... ko al 22' una invenzione di Sguizzato che «vedeva» il rigore in un normale contrasto di spalla di Cois su Carnevale, entrambi alla caccia di un pallone ricacciato dentro da Giannini con un colpo di testa. Dal dischetto capi... giallorosso spiazzava Marchegiani e segnava con una botta alla destra del portiere. Il sospetto di malafede, Sguizzato lo avallava nel resto del primo tempo, punendo persin ...ivamente la rudezze giallorosse.

Dominato per mezz'ora per la netta superiorità romanista a centrocampo, il Toro ritrovava se stesso una volta in svantaggio, e il pareggio di Silenzi al 45' - scatto diagonale alla destra di Fimiani su un tocco profondo di Scifo - premiava la zi... granata. Si placava così Mondonico, che in avvio dovuto correggere le marcature difensive togliendo Bruno dalla guardia Carnevale, affidato a Cois, p... portare più esperto ma incerto difensore alla guardia Rizzitelli. Mussi stava addosso ad Haessler sulla fascia sinistra, a destra Sordo cercava di chiudere Mihajlovic.

In avanti, a lungo meglio Silenzi di Aguilera soprattutto nel momento della battaglia più dura. Silenzi, probabilissimo partente, ha pagato in granata la limitatezza del suo impegno. Ma è certo che l'avventura a lieto fine del Toro in Coppa Italia è legata al nome.

Bruno Perucca

L'ALBO D'ORO

ANNO	VINCENTE	
1922	VADO	
1936	TORINO	CARGNELLI
1937	GENOA	
1938	JUVENTUS	ROSETTA
1939	INTER	CARGNELLI
1940	FIORENTINA	GALLUZZI
1941	VENEZIA	
1942	JUVENTUS	MUNERATI
1943	TORINO	
1958	LAZIO	
1959	JUVENTUS	DEPETRINI
1960	JUVENTUS	CESARINI
1961	FIORENTINA	HIDEGKUTI
1962	NAPOLI	PESAOLA
1963	ATALANTA	TABANELLI
1964	ROMA	LORENZO
1965	JUVENTUS	
1966	FIORENTINA	CHIAPPELLA
1967	MILAN	SILVESTRI
1968	TORINO	E. FABBRI
1969	ROMA	HEL. HERRERA
1970	BOLOGNA	B. FABBRI
1971	TORINO	
1972	MILAN	ROCCO
1973	MILAN	ROCCO
1974	BOLOGNA	PESAOLA
1975	FIORENTINA	
1976	NAPOLI	
1977	MILAN	ROCCO
1978	INTER	BERSELLINI
1979	JUVENTUS	TRAPATTONI
1980	ROMA	LIEDHOLM
1981	ROMA	LIEDHOLM
1982	INTER	BERSELLINI
1983	JUVENTUS	TRAPATTONI
1984	ROMA	LIEDHOLM
1985	SAMPDORIA	BERSELLINI
1986	ROMA	ERIKSSON
1987	NAPOLI	BIANCHI
1988	SAMPDORIA	BOSKOV
1989	SAMPDORIA	BOSKOV
1990	JUVENTUS	ZOFF
1991	ROMA	BIANCHI
1992	PARMA	SCALA
1993	TORINO	MONDONICO

Scifo con classe e cuore

Aguilera riceve più botte che palloni

Scifo ha chiuso alla grande l'avventura di maglia granata con un successo importante e una partita giocata con grinta

Fimiani 5. Spettatore per mezz'ora, sbroglia una situazione intricata su Silenzi, assiste ad un fendente di Scifo che fa la barba al palo e ai due tiri-gol di Silenzi.
Garzya 6. Una partita gagliarda, maschia, anche troppo. Con le cattive più che le buone riduce alla ragione Aguile...
Piacentini Nel primo tempo pompa palloni su palloni, malgrado l'opposizione di Sordo, poi si... sgonfia nella ripresa (85' **Salsano sv**).
Bonacina 6. Non può cantare e portare la croce. E si danna l'anima a tutto campo per neutralizzare Scifo, non fa i conti con la classe dell'italo-belga (89' **Muzzi sv**).
Benedetti 5,5. Silenzi castiga due sue incertezze e Marchegiani gli nega il matchpoint. Per l'ex granata, dopo l'autorete dell'andata, due finali da incubo.
Comi 6. Grinta, mestiere, grande determinazione, l'altro ex torinista dà ragione a Boskov che l'ha preferito Petruzzi.
Mihajlovic 7,5. Il serbo è il migliore tra i romanisti per quantità e qualità. Superba punizione cui firma il quinto gol.
Haessler 6. Parte alla grande ma non è al massimo della condizione e, gioco lungo, smarrisce freschezza, e precisione.
Carnevale 6. Sbaglia tre pallegol di testa in avvio ma si procu... due rigori su tre che ridanno fiato alla Roma.
Giannini 7,5. Il «principe» nobilita la prestazione con tripletta. Infallibile dal dischetto, rigori su tre, centra il palo e vanifica la miglior prestazione stagionale.
Rizzitelli 6,5. Cois e Bruno si alternano su di lui: Marchegiani gli nega un gol di piede ma lui si riscatta segnando di
Allenatore Boskov 7. Indovina tutto, il risultato.
Marchegiani 7. Neutralizza tre colpi di testa di Carnevale e un diagonale di Rizzitelli, poi becca cinque gol, tre su rigore, su azione e uno su punizione, ma evita alla grande il sesto, quello più importante.
Bruno 5,5. vita dura con Carnevale e dopo avergli due occasioni passa Rizzitelli, ma non cambia. Importante finire la Coppa.
Mussi 6. Macchia prestazione ai limiti della sufficienza agganciando in area Haessler e rimettendo in corsa una Roma .
Fortunato 6,5. Ha un cliente in forma Mihajlovic, subisce una botta al naso, non s'arrende e fornisce l'assist del di Silenzi.
Cois 6. Parte Rizzitelli e dopo pochi minuti va su Carnevale. Gli concede l'occasione più limpida. Incolpevole, invece, sul rigore che non c'è, sull'altro comincia il fallo fuori (doveva punizione dal limite) e lo conclude dentro.
Fusi 6,5. Il solito comandante che fa cuore, della tecnica e dell'intelligenza tattica le sue prerogative migliori.
Sordo 6,5. Gli tocca Piacentini, che piace alla Juventus, e si danna per frenarne le incursioni lungo la fascia sinistra (89' **Falcone sv.** tempo di debuttare in prima squadra per una manciata di minuti e di dire «io c'ero»).
Venturin 6. Opposto a Giannini gli limita il raggio d'azione e, quando può, imbastisce qualche buona azione di rimessa.
Aguilera 6. Riceve più botte palloni n... soffrire, collabora al filtro e tiene in allarme Garzya (76' **Casagrande sv**).
Scifo 7,5. Pennella l'assist decisivo soprattutto corre, si sacrifica con l'umiltà del gregario lusso. L'avesse fatto sempre non ne andrebbe dall'Italia per la seconda volta.
Silenzi 8. I suoi due gol sono altrettante urla nel... silenzio e valgono un tesoro. Benedetti e Piacentini cercano di metterlo ko, ma lui manda al tappeto la Roma.
Allenatore Mondonico 6,5. Finisce stremato, con gli occhi gonfi pianto e il cuore gonfio di gioia.
Arbitro Sguizzato 4. E' il protagonista, in negativo. Fischia un rigore inesistente, ne concede altri due, uno dubbio e l'altro giusto, ma sorvola su troppi falli romanisti. Cento presenze in Serie A, una finale, la prima, per chiudere in bruttezza la carriera di arbitro.

Bernardi

SPORTIVISSIMA

Boskov, liquidato dalla Roma, è stato sfortunato: è arrivato alla società proprio quando son venuti a mancare la flora e la fauna degli appoggi politici, il muschio delle protezioni, le liane dell'arrampicata facile. Insomma, Boskov si è trovato isolato, solo, senza sottoboskov.

Mondonico, felice e commosso, promette: non lascio il Toro

«Condannati a soffrire»

E spiega: un rigore c'era, gli altri no
Goveani: Gullit in granata? Magari...

ROMA
DAL NOSTRO INVIATO

«La vittoria, [redacted] vittoria sarà, la lascerò ai ragazzi, alla squadra, non credo che festeggerò sul prato dell'Olimpico. Noi allenatori dobbiamo essere sempre soli, sia nella gioia che nella delusione». Così aveva detto Mondonico, nei giorni quieti del ritiro di Moncalvo d'Asti. E adesso, nell'ora del suo primo [redacted] trionfo, e del primo del Toro 17 anni dopo lo scudetto, Mondonico si dimostra uomo di parola. Fugge negli spogliatoi non appena l'arbitro fischia la fine [redacted] nel ventre dello stadio, al riparo da occhi estranei, accasciato [redacted] una panca, piange calde lacrime di felicità.

[redacted] la solitudine dell'Emiliano ha vita breve: ecco, nello stanzone, fargli compagnia la commozione dell'amico-confidente Gabriele Chiuminatto, responsabile delle relazioni esterne granata. Ecco l'emozione burbera del veterano Giacomo «Nino» Franco, da 33 anni accompagnatore del Toro, l'unico della comitiva torinista che abbia già vissuto questi attimi d'euforia: [redacted] giorno dello scudetto, le domeniche del giugno '71 e '68, a Marassi [redacted] San Siro, le date remote e gloriose delle altre due Coppe Italia conquistate.

Terminati i festeggiamenti pubblici sul prato dell'Olimpico, davanti ai cinquemila tifosi torinisti esultanti, tra le urla ostili dei romanisti, lo spogliatoio dei granata diventa la solita bolgia allegra. Canti, cori, schioccare dei tappi dei bottiglioni di champagne, balli. Tra i più bersagliati dalle liquide fucilate di champagne, Mondonico [redacted] Goveani, il notaio appena diventato presidente e già consegnato alla storia del Torino.

Goveani arriva nella saletta riservata alle interviste bagnato fradicio. «Dedico [redacted] trionfo ai nostri tifosi venuti fin qua, a quanti si sono già abbonati dimostrando di credere in noi. Ho sofferto terribilmente, sul 5-2 ho avuto due minuti di panico atroce». Poi, sul futuro: «Chiedete se arriva Gullit, vi rispondo: magari. Lo stesso dico al nome di Shalimov. Oltre [redacted] Francescoli e Galli spero arrivi[redacted] altri due nomi, uno dei quali penso [redacted] ottimo. Si tratta di [redacted] centrocampista con propensione al gol». Si torna [redacted] parlare della tremenda partita, dei rigori e il Notaio ride: «Sto imparando la lezione».

Ecco [redacted] Mondo, disfatto dalla tensione e con una [redacted] fasciata (fratturata?) per un pugno sferrato alla panchina [redacted] attimo di nervosismo. «Se abbiamo sofferto... [redacted] questo è il destino del Toro, per il quale mai nulla [redacted] facile, forse è meglio così, si gusta di più [redacted] successo. I tre rigori? Io ne avrei dato [redacted] solo. Ad ogni modo, ha prevalso la squadra che più ha meritato, tante volte siamo stati vicini al tracollo, abbiamo tenuto con le unghie e con i denti, davvero magnifico».

Cerchiamo [redacted] chiarire il mi[redacted] queste ultime [redacted]: è vero che va alla Fiorentina? «Macché, [redacted] potrei lasciare il Toro e questi dirigenti che a febbraio [redacted] hanno rinnovato la loro fiducia [redacted] vogliono che resti per anni? Confesso che ho ricevuto alcune telefonate di società, ne [redacted] orgoglioso [redacted] rimango in granata. Penso che il Toro del domani sarà molto diverso da quello di oggi, [redacted] sempre competitivo».

E per chiudere, ecco Silenzi, l'eroe della serata: «Ho tutto per continuare ad essere del Toro, grinta, cuore e sputo sempre sangue in campo, spero mi tengano».

[redacted] Giacchino

Ruud Gullit, che ha 32 anni, ha detto [redacted] al Milan, che lo rivoleva dopo il ko di Van Basten, [redacted] Bayern [redacted] Monaco: e [redacted] Il Torino gli fa una corte serrata

INGLESI BATTUTI 2-1

Nella sauna del Silverdome la Germania vince l'Us Cup

PONTIAC (MICHIGAN)
DAL NOSTRO [redacted]

Invitate alla «prima» del Silverdome, Germania e Inghilterra hanno generosamente pestato le zolle più preziose ed esclusive del mondo [redacted] che nessuna di esse, a differenza delle coaetanee di San Siro, pagate [redacted] peso d'oro, trovasse da ridire. E, soprattutto, uscisse di casa nei momenti meno opportuni. L'esito conclusivo (2-1 per i tedeschi) ha fatto sì che la seconda edizione della U.S. Cup finisse nella bacheca dei campioni del Mondo: 5 punti contro i 4 del Brasile e i 2 degli [redacted]sa, vincitori l'anno scorso. Ultimi, a quota uno, gli inglesi.

Per la cronaca, i gol sono stati realizzati da Effenberg al 26' - d'esterno destro, [redacted] servizio filtrante di Matthaeus -, da Platt cinque minuti più tardi [redacted] destro, su azione Ince-Barnes-Ince) e nella ripresa, al 7', da Klinsmann - capo [redacted]re del torneo con 4 reti - scaltro [redacted] fortunato [redacted] trovarsi sulla traiettoria di un tiro di Ziege, bravissimo, respinto dal palo.

Non capita tutti i giorni che lo stadio [redacted] la cornice sfrattino la partita dall'attico. E' successo [redacted] qui [redacted] Pontiac, sotto il cupolone del Silverdome. L'impatto è stato largamente suggestivo, anche se ben presto la temperatura ha raggiunto punte da sauna. Ancora: [redacted] viste così tante donne fra il pubblico; e, in proporzione, così pochi uomini. Era vietato fumare, e anche questo costituisce un cavillo a suo modo storico: trovatela voi, [redacted] siete capaci, un'altra Germania-Inghilterra [redacted] la cenere di [redacted] mozzicone nel raggio di un ettaro.

Gli hooligans hanno preso alla lettera i consigli di [redacted] Best, il capo sceriffo dei Mondiali, e se ne sono stati zitti [redacted] buoni. Il popolo si è scaldato (oh yes) più ai replay offerti dagli schermi giganti che non ai guizzi [redacted] protagonisti.

Prima che cominciasse la partita, Matarrese e Sacchi sono scesi in campo e hanno ispezionato, tastato [redacted] accarezzato il manto. I problemi, [redacted] mai, sono altri. I pali quadrati, per esempio, cianfrusaglie da mercatino delle pulci. E le mi[redacted] del terreno, più stretto [redacted] più corto di due metri. Noi italiani [redacted] piccionaia sembravamo astronauti in assenza di gravità: non un mortaretto, non [redacted] coro becero, [redacted] a volte [redacted] silenzio perfino eccessivo.

Le pallonate che fischiavano dietro le porte hanno fatto temere per l'incolumità degli spettatori più esposti. Nello stesso tempo, le panchine delle squadre, incassate fra la gente, hanno fornito spunto per ama[redacted] considerazioni: da noi sarebbe stata una mattanza.

La partita è stata piacevole e vinta, [redacted] pieno merito, dai più forti. L'Inghilterra ha [redacted] piazzato la Germania nel modulo (5-3-2), ma non nella praticità. Walker e Pallister hanno «aperto» a tutti coloro che, a turno, [redacted] il campanello. Fra i campioni [redacted] Mondo, ci ha impressionato Christian Ziege: ha appena 21 anni e già spadroneggia sulla fascia sinistra. Elegante, slanciato, potente: da mandare a memoria.

Splendidi [redacted] lanci di Matthaeus (alla presenza n. 101), efficace - anche se non sempre preciso - il su [redacted] giù di Effenberg. Moeller è partito benino, [redacted] poi si è spento: dettaglio [redacted] sfuggito a Vogts, lesto nel rimpiazzarlo con Sammer. Se Klinsmann ha deciso la partita, Riedle - da parte sua - ha incornato [redacted] tutto spiano per i ruspanti boati della middle-class [redacted]a.

Sul fronte inglese, Ince è stato il più saggio, continuo e brillante. Platt, lui ha portato il bottino personale a [redacted] reti (su 42 partite). Prodigiosa la media di quest'anno: [redacted] gol in sette partite.

«Giocando» sull'enorme cappuccio in fibra sintetica, qualche tabloid ha definito il Silverdome [redacted] «grande preservativo». L'immagine non è fine, ma rende l'idea. Così [redacted] rendono solenne il battesimo, gli spettatori che c'erano (62.126), quelli complessivi della la U.S. Cup (286.761), [redacted] quelli [redacted] partita (47.794). A un anno [redacted] Mondiale, è grasso che cola.

Roberto Beccantini

Incidenti a Roma 5 feriti, 4 arresti

ROMA. Alla fine della partita, si sono registrati, ad opera [redacted] tifosi giallorossi delusi, gravi incidenti. Due pattuglie di vigili urbani, in servizio nella zona dell'Olimpico, sono state aggredite da un centinaio di tifosi che a colpi di spranghe ne hanno feriti cinque, danneggiando anche le loro auto. L'intervento della polizia ha messo [redacted] fuga i tifosi, ma quattro [redacted] stati arrestati. I vigili si [redacted] fatti medicare le ferite, non gravi, all'ospedale S. Spirito.

Un altro episodio di intemperanza si è verificato nel vicino quartiere Prati, dove altri tifosi della Roma hanno rovesciato auto in sosta. Ne sono seguiti tafferugli [redacted] polizia [redacted] 13 persone sono state accompagnate dagli agenti nel commissariato di zona.

Ma torniamo allo stadio. Negli spogliatoi della Roma si ver[redacted] lacrime di rabbia mentre Comi attacca l'allenatore Boskov senza mezzi termini: «La Coppa l'ha persa lui. Devo dire che, malgrado tutto, sono contento per il Torino. La Roma ha giocato una grande partita, ma la Coppa era già stata prenotata dai granata [redacted] il 3-0 al Delle Alpi. Se all'andata fosse scesa in campo questa formazione, in Europa ci saremmo andati noi. A certi appuntamenti non [redacted] mandano i ragazzi, ci vuole gente di esperienza [redacted] carattere. Ma la decisione [redacted] l'ha presa [redacted] ragazzo. La Roma finisce così una stagione deludente. La squadra ha [redacted] al 50-60 per cento delle [redacted] possibilità. E [redacted] per colpa dei calciatori».

Laconico il commento [redacted] Boskov: «Non [redacted] mai stato così poco in una squadra, [redacted] se i padroni vogliono [redacted]i... Abbiamo perso con dignità, tutta l'Europa ha visto una grande Roma ed [redacted] grande pubblico. Sul 5-2 abbiamo creato cinque palle gol, Marchegiani ha fatto grandi parate e poi c'è stato il palo di Giannini. Era scritto che finisse così. E dire che venivamo da uno 0-3».

Si chiude con Sensi, uno dei nuovi padroni del club: «Questo pubblico - sottolinea - è la grande fortuna della squadra [redacted] della società. Abbiamo concluso bene la stagione, certo sarebbe stato meglio [redacted] avessimo vinto la Coppa. E adesso speriamo che la prossima annata [redacted] migliore. Io ci credo. Si riparte da Mazzone che già domani sarà qui». [pie. ser.]

[redacted] IN LUTTO

Si è spento Giorgio Sarosi che portò la Juve al nono titolo

Il dottore dello scudetto

Vinse con Agnelli presidente e Boniperti in campo
La lunga carriera di tecnico nel torneo italiano

[redacted] è spento la notte scorsa a Genova Giorgio Sarosi, il tecnico del nono scudetto juventino. Sa[redacted] aveva 81 anni, fu stella del Ferencvaros di Budapest [redacted] della Nazionale ungherese e poi allenatore di vaglia nel campionato italiano dal 1947, anno in cui abbandonò il suo Paese in segno di protesta per l'invasione sovietica. Sarosi, da tempo ammalato, è spirato nel sonno, nella casa di riposo Basilea dove viveva insieme alla moglie, Marika, di 79 anni. Da quando aveva cessato l'attività agonistica, il tecnico si era stabilito a Genova e da qualche mese aveva lasciato la [redacted] abitazione per trasferirsi nella [redacted] di riposo.

Giorgio Sarosi [redacted] nato a Budapest nel 1912. Entrò [redacted] ragazzo nel grande Ferencvaros e vi militò per tutta la [redacted] vita di giocatore sino a diventarne presidente onorario. Da centravanti, debuttò con la Nazionale magiara non ancora ventenne, il 13 novembre 1931, a Torino, [redacted] Italia-Ungheria (3-2) che fu decisa da [redacted] gol [redacted] Cesarini all' ultimo secondo, episodio da cui derivò la famosa [redacted] Cesarini». Per 61 volte Sarosi indossò la maglia della rappresentativa ungherese, realizzando quarantadue gol: addirittura sette in una volta, contro la Cecoslovacchia il 19 settembre del 1937, partita che si concluse 8-3 per i magiari. Avvocato [redacted] magistrato, Sarosi, o meglio il dottor Sarosi, partecipò ai Mondiali del 1934 [redacted] del 1938.

Nel 1947, nei giorni dell'invasione dell'Ungheria da parte delle truppe sovietiche, Sarosi si trasferì in Italia come apolide.

Fu allenatore di Padova, Lucchese, Bari. Approdò alla Juventus alla vigilia del campionato 1951-'52. La società bianconera lo chiamò da New York, dove [redacted] era appena trasferito. Sarosi fu entusiasta di tornare in Italia. Esordì il 2 dicembre del '51 proprio nella domenica in cui il tor[redacted] varava la novità della panchina per l'allenatore. La Juventus, temporaneamente affidata [redacted] Combi [redacted] Bertolini dopo la partenza di Jesse Carver, [redacted] seconda in classifica a un punto dal Milan. Sarosi condusse la squadra al traguardo del [redacted] scudetto, superando il Milan di sette lunghezze. Era presidente, allora, Giovanni Agnelli e in campo, tra gli altri, [redacted] Boniperti, Muccinelli, Piccinini, Praest, gli Hansen [redacted] Parola. Un secondo posto nella stagione 1952-'53 e poi nuove esperienze alla guida del Genoa, della Roma, del Bologna e ancora della Roma per l'ultima tappa. Nel 1959 il dottor Sarosi concluse la sua lunga, rispettata e apprezzata avventura di stratega del calcio.

Bruno Colombero

Sarosi, Nazionale ungherese

[redacted]

Atalanta: Guidolin

[redacted] oggi Vicini con Fedele all'Udinese

Verrà presentato oggi il nuovo binomio che guiderà l'Udinese. A Vicini, Pozzo ha demandato il compito di uomo-immagine [redacted] Fedele quello di allenatore. «Vicini - ha detto il presidente - è il personaggio adatto per gestire il rapporto società-calciatori e per rappresentare l'Udinese di fron[redacted] media». Bigon, intanto, è tornato al giardinaggio, [redacted] vecchia passione. «Sarò il giardiniere meglio pagato del mondo» [redacted] detto quando Pozzo gli aveva fatto capire che l'avrebbe licenziato. Il contratto del tecni[redacted] (800 milioni annui) scadrà soltanto nel giugno prossimo.

Cambio della guardia anche all'Atalanta, che ieri ha presentato il [redacted] allenatore, Guidolin. «Con lui - ha detto il presidente Percassi - vogliamo dare inizio a una nuova fase, con un tipo di calcio diverso [redacted] moderno anche se potremo correre qualche rischio».

Guidolin era alla guida del Ravenna, neo promosso in B, con il quale aveva un contratto biennale, «accantonato» in virtù di un accordo tra le due società.

SPORT [redacted]

Calcio: la Germania vince la Us Cup

DETROIT. La Germania ha vinto l'Us Cup battendo 2-1 nell'ultima partita l'Inghilterra. Le reti [redacted] state segnate tutte da giocatori ben noti al pubblico italiano: 25' Effenberg, 30' Platt, 55' Klinsmann. Bene anche Matthaeus e Moeller.

Un Brasile noioso nella Coppa [redacted]

CUENCA. Deludente 0-0 del Brasile a Cuenca (Ecuador), nel debutto in Coppa America contro il Perù. Molti spettatori hanno lasciato anzitempo lo stadio. Nell'altro incontro [redacted] gruppo [redacted] Paraguay-Cile 1-0.

Ritrovata [redacted] Coppa Intercontinentale

SAN PAOLO. E' stata ritrovata la Coppa Intercontinentale scomparsa [redacted] 9 giugno dalla sede del San Paolo che l'aveva conquistata contro il Barcellona. Il trofeo (valore 15 mila dollari), avvolto in carta di giornale, è stato scoperto da una guardia notturna nel cestino dei rifiuti di un bagno della sede sociale. La Coppa sarà rimessa in palio a Tokyo in dicembre tra Olimpique Marsiglia (campione europeo) [redacted] lo stesso San Paolo (campione sudamericano).

Rally: Caviggioli 1° [redacted] Trofeo Fiat 500

PESCARA. Il piemontese Marco Caviggioli ha vinto il Rally d'Abruzzo, prova del Trofeo Fiat Cinquecento, girone Centro-Sud. Ha preceduto [redacted] 47" il veneto Luise e il corregionale De Barba (a 2'04"). Caviggioli ritorna primo nella classifica, [redacted] 1 punto su Luise. Tra [redacted] donne, 1ª la fiorentina [redacted]ria Serra sulla pesarese [redacted] Rossi, leader del girone.

Auto: Giovanardi s'impone a Imola

IMOLA. Il 27enne Fabrizio Giovanardi [redacted] Peugeot [redacted] MI16 ha vinto a Imola la prima delle due gare della sesta prova valida per il campionato italiano superturismo. Il pilota modenese ha preceduto di 1"387 Gabriele Tarquini (Alfa Romeo [redacted] TS) [redacted] di 7"861 l'italo-venezuelano Johnny Cecotto (Bmw 318 I).

Tiro [redacted] volo: Italia ok solo con gli junior

BARCELLONA. Ai Mondiali gli azzurri dello skeet sono andati bene solo con gli junior: il romano Umberto Frontoni guida [redacted] 75/75 e l'Italia è 1ª [redacted] la Finlandia (212/225). Fra i seniores, invece, azzurri solo sesti (214/225), a 4 piattelli dai leader austriaci e olandesi. Oggi l'epilogo.

CASO PERUGIA [redacted]

Alla base dell'illecito

E' [redacted] Hatith il [redacted] dello scandalo

PERUGIA. Hatith, il cavallo che fu oggetto di una trattativa tra il presidente del Perugia Luciano Gaucci [redacted] l'arbitro Emanuele Senzacqua, è stato abbattuto giovedì sera ad Agnano dopo un grave infortunio in corsa. Durante un pranzo a casa di Senzacqua, alla vigilia della partita Siracusa-Perugia, [redacted] fissato il prezzo di Hatith: 15 milioni. Da quell'incontro [redacted] scaturita l'accusa di illecito sportivo (il processo contro Gaucci [redacted] svolgerà il [redacted] giugno a Coverciano).

Non sarà dunque più possibile effettuare una perizia sul cavallo. La difesa del Perugia ritiene che la quotazione fosse equa, tant'è vero che Hatith, dopo appena due corse, [redacted] è infortunato.

Intanto ieri c'è stata una manifestazione pro Perugia [redacted] Gaucci, con slogan contro la Federcalcio e Matarrese. Vi hanno partecipato oltre 5 mila tifosi, controllati da polizia [redacted] carabinieri. Nessun incidente. [m. m.]

[redacted]

Nell'assemblea-bis di Riccione viene capovolto il verdetto di dicembre

Borghi presidente allo sprint

Catalano battuto per meno di settecento voti

DAL NOSTRO INVIATO
RICCIONE

Paolo Borghi, 64 anni, di Ravenna, [redacted] il [redacted] presidente della pallavolo italiana: nell'assemblea-bis [redacted] Riccione ha superato Nicolò Catalano di [redacted] 700 voti (7103 contro 6414, mentre al terzo candidato Zeppilli ne sono andati 302) capovolgendo così il verdetto dello scorso dicembre, poi invalidato. Un arrivo in volata che purtroppo non sana certo le divergenze fra i due schieramenti.

Un uomo nuovo, dunque, al vertice del volley («Da questo momento [redacted] il presidente di tutti», le prime parole di Borghi). Un [redacted] indubbiamente gradito [redacted] Gattai. Un uomo che, a fronte di una militanza attiva come giocatore e dirigente periferico della pallavolo, vanta poi un ventennio al servizio del Co[redacted]. Molte le sue promesse elettorali [redacted] rinnovamento, appoggiate soprattutto dalla Lega di serie A [redacted] patrocinate dai club maggiori ai quali, comunque, non dovrà ispirare troppo la propria gestione vista l'avventatezza con cui [redacted] state condotte nell'ultimo triennio le società di vertice colpite da improvvisa ricchezza.

I lavori assembleari erano iniziati con la relazione di Mario Pescante che, in qualità di commissario straordinario, ha retto la federazione negli ultimi mesi. Le 12 pagine lette da Pescante non hanno suscitato unanimi consensi, meglio anzi che non potessero andare in votazione perchè molti sono apparsi i punti trattati superficialmente, specie là dove maggiormente [redacted] lecito attendersi chiarezza vista l'impopolarità di certe decisioni.

Nè maggior [redacted] ha suscitato la proposta, al termine della relazione, di protrarre ulteriormente i tempi di lavoro della commissione verifica poteri che già avrebbe dovuto porre fine al proprio operato un paio di ore prima. L'assemblea ha respinto non soltanto la proposta ma anche il curioso tentativo di concedere ulteriori 25 minuti ai ritardatari.

Quindi, dopo qualche precisazione, è toccato ai candidati alla presidenza illustrare [redacted] loro programma. Ma il tutto si è svolto nel clima dei «giochi già fatti». Almeno apprezzabile comunque il tentativo di Zeppilli, peraltro convinto di non avere chances presidenziali, di paragonare la [redacted] partecipazione [redacted] quella dell'atleta «che non sempre può vincere ma è importante si alleni». [redacted] senz'altro meritevole anche la proposta di Catalano di nominare Giuseppe Panini, uno dei dirigenti [redacted] società che più ha dato al volley italiano, presidente onorario.

Giorgio [redacted]

C2 PROGRAMMA: [redacted]

Oggi (16,30) ultima giornata di C2. Molti interrogativi legati a promozioni e retrocessioni sono stati risolti ma non mancherà il «thrilling». Una sconfitta del Fiorenzuola, ad esempio, darebbe [redacted] Novara (se vincerà sul Giorgione) la chance di uno spareggio per la C1. E così nel girone C, dove la Juve Stabia, (prima e già promossa) ospita il Leonzio, 2º [redacted] 3 punti e tallonato dal Matera. Se la capolista dovesse imporsi, i lucani potrebbero agganciare o addirittura sopravanzare la seconda in classifica.

A Foggia [redacted] in programma anche lo spareggio-salvezza [redacted] C1 tra Potenza e Casarano.

[redacted] C/2, girone A: Aosta-Va[redacted] Alban; Fiorenzuola-Mantova: Bertocci; Novara-Giorgio[redacted]: Pisacreta; Pavia-Olbia: Pellegatta; Pergocrema-Casale: Santoruvo; Solbiatese-Centese: Pontani; Suzzara-Lecco: Vendramin; Tempio-Ospitaletto: Malatesta; Trento-Oltrepò: Capozzi. **Classifica**: Mantova [redacted] Fiorenzuola 42; Novara 40; Solbiatese e Lecco 39; Giorgione e Olbia 36; Centese e Pavia 34; Casale [redacted] Varese 33; Ospitaletto 31; Aosta 29; Tempio e Trento 28; Pergocrema 25; Suzzara 22; Oltrepò 17.

Girone B. Avezzano-Pontedera: Scarfò; Cecina-Rimini: Calvi; Civitanovese-Poggibonsi: Fonisto; Francavilla-Montevarchi: Siciliano; Gualdo-Prato: Pieretti; Pistoiese-Cerveteri: Contente; Ponsacco-Castel di Sangro: Farina; Vastese-Baracca: Dagnello; Viareggio-Fano: Nucini. **Classifica**: Pistoiese 44; Prato 43; Rimini 40; C. di Sangro 39 (*); Viareggio 38; Cerveteri 35; Vastese e B. Lugo 34; Ponsacco e Montevarchi 33; Poggibonsi 32; Civitanovese 31; Pontedera [redacted]; Gualdo 29; Avezzano 28; Francavilla [redacted]7; Fano 22; Cecina 20. (*) Penalizzato di 2 punti.

Girone C. Astrea-Akragas: Manganelli; Bisceglie-Turris: Zuccorini; Catanzaro-Altamura: Cardella; Formia-Vigor Lamezia: Baudo; Juve Stabia-Leonzio: Lana; Molfetta-Matera: Bonfrisco; Monopoli-Licata: Rossi F.; Savoia-Sora: Freddi; Trani-Sangiuseppese: Bazzi. **Classifica**: Juve Stabia 45; Leonzio 42; Matera 41; Trani 38; Molfetta 37; Sangiuseppese 36; Formia 34; Monopoli, Sora, Turris e Vigor Lamezia 33; Catanzaro 32; Bisceglie e Akragas 31; Savoia e Licata 29; Astrea 22; Altamura 15.

Trials, nei 400 hs ha conquistato il 23° successo consecutivo

Young: vincere non basta

«Ho appeso un cartello davanti al letto c'è scritto 46", è il mio traguardo»

Kevin Young a Eugene si è imposto in 47"69: è il limite mondiale stagionale

EUGENE. Festival degli ostacoli [redacted] campionati Usa di atletica leggera. Risultati di alto livello [redacted] registrano nelle quattro prove sulle barriere alte [redacted] [redacted] quelle basse e su tutti svetta Kevin Young, disinvolto vincitore della corsa sul giro di pista. Il gigante di Los Angeles [redacted] senza mai forzare; fra ostacolo e ostacolo ritma [redacted] alcuna distrazione tredici calibratissimi passi evitando controvento [redacted] sforzo delle dodici falcate e [redacted] afferma [redacted] il primato mondiale stagionale di 47"69: il più vicino inseguitore, Derrick Adkins, lo segue distaccato di [redacted] secondo esatto.

«Voglio correre la distanza dei 400 ostacoli in meno di 46 secondi - dice Young -. Perché mi pongo un bersaglio così ambizioso? Perché [redacted] piace fare le [redacted] che la gente ritiene irrealizzabili: si diceva che non fosse possibile scendere sotto i 47 secondi e invece ho già corso [redacted] 46"78. E poi perché voglio che il mio sogno mi tenga a lungo compagnia. Anche stavolta ho scritto [redacted] grandi cifre questo tempo di [redacted] secondi [redacted] un cartello [redacted] l'ho [redacted]peso davanti al mio letto. [redacted]' l'ultima cosa che vedo prima di addormentarmi».

Terranno compagnia [redacted] Young (23 vittorie consecutive) nella trasferta di Stoccarda il giovane Derrick Adkins, classe 1970, [redacted] l'anziano David Patrick, classe 1960. David farà ancora una trasferta in compagnia della moglie, la bizzarra e bella psicologa industriale Sandra Farmer Patrick, che ha esibito un gonnellino quasi imbarazzante, concludendo in 53"96, anche lei al pri[redacted] mondiale stagionale.

Completo cambio di generazione invece [redacted] 110 ostacoli. Fuori squadra, tutti per abbattimenti di barriere, il primatista del mondo e due volte olimpionico Roger Kingdom; [redacted] tre volte campione del mondo Greg Foster e l'ex primatista del mondo Renaldo Nehemiah. Si [redacted] sotto la nuova schiera, che peraltro comprende atleti che da tempo scalpitano nelle retrovie, come il trentatreenne Jack Pierce ed il trentenne Tony Dees, mentre emerge il talento relativamente giovane di Mark Crear, 25 anni.

Fra le donne nei 100 metri ancora una sconfitta della favorita Gail Devers, che deve cedere per un solo centesimo (12"73 contro 12"72) alla Tolbert, fallendo l'accoppiata, che sarebbe stata la prima nella storia dei campionati americani, della doppia vittoria nella corsa in piano ed [redacted] quella sulle barriere.

La giornata degli ostacoli ha anche presentato alcune curiosità in altri settori. N[redacted] peso [redacted] tornato alla vittoria in una gara [redacted] alto livello il primatista del mondo Randy Barnes, che ha scontato la squalifica per doping durata due anni; nel disco ha vinto il colossale negro del Montana Anthony Washington, 109 chili di muscoli veloci.

Nei 200 maschili successo di Mike Marsh: ha corso con vento favorevole in 19"97 battendo Carl Lewis (20"07), che comunque ha conquistato un altro posto in squadra per i Mondiali assieme [redacted] terzo uomo, Jason Hendrix, 1972, studente al Blinn College nel Texas, praticamente sconosciuto fino allo scorso [redacted]no, ma nella stagione dà già accreditato di 20"25. Ha concluso in 20"35, tempo ottenuto anche da Burrell che però resta fuori squadra, soltanto riserva nella staffetta. Quincy Watts ha rischiato [redacted] festeggiare un brutto genetliaco: nel giorno del [redacted] 23° compleanno [redacted] campione olimpico ha conquistato [redacted] per [redacted] soffio il posto [redacted] squadra per i Mondiali, terzo in una gara dei 400 dominata da Michel Johnson, 43"74, primato personale e quarta prestazione mondiale di ogni tempo.

Jackie Joyner ha continuato la sua serie positiva (7,02 nel lungo). Non tutto facile [redacted] nel salto in lungo per Powell, che con fatica è riuscito [redacted] distanziare il ventiduenne campione universitario Erick Waldner: 8,53 per il primatista del mondo all'ultimo salto ed 8,46 per il [redacted] giovane avversario.

Vanni Loriga

Risultati. *20 km marcia:* 1. Ja[redacted] 1 h 29'09"; 2. Matthews 1 h 30'45". *100 hs femm:* 1. Tolbert 12"72; 2. Devers 12"73. *400 hs femm:* 1. Farmer-Patrick 53"96; 2. Batten 54"57. *400 hs masch:* 1. Young 47"69; [redacted]. Adkins 48"69. *Peso:* 1. Barnes 21,28; [redacted]. Stulce 21,14. *Disco:* 1. Washington 63,24; 2. Buncic 61,72. *200 maschili:* 1. Marsh 19"97; 2. Lewis 20'07". *400 [redacted]schili:* 1. Johnson 43"74; *lungo femm:* 1. Joyner 7,02; *lungo masch:* 1. Powell 8,53; [redacted]. Waldner 8,46.

Basket: mercato-azzurri, chiusura col botto

Pittis va a Treviso per dodici miliardi

Scadeva ieri [redacted] mezzogiorno il mercato dei [redacted] azzurri da domani impegnati negli Europei in Germania. Come previsto c'è stato il colpaccio dell'ultima [redacted], oltre alla conferma di un altro importante trasferimento. Riccardo Pittis, 25 anni, 201 cm di altezza, stella e capitano dell'Olimpia Milano (ex Philips), è sta[redacted] ceduto alla Benetton Treviso vice-campione d'Italia per 12 miliardi. Ufficializzato anche il passaggio [redacted] playmaker Nando Gentile, 26 anni, 190 cm, [redacted] Phonola Caserta alla Stefanel Trieste per [redacted] miliardi.

Fa scalpore in particolare l'affare Pittis, soprattutto per i riflessi che [redacted] sulla società milanese, vincitrice quest'anno della Coppa Korac ma [redacted] grave crisi finanziaria. Gianmario Gabetti, proprietario dell'Olimpia, ha dunque fatto marcia indietro dopo [redacted] spesso definito [redacted]dibile» [redacted] suo miglior giocatore. I soldi ricevuti per Pittis serviranno a ripianare parte del passivo che il club ha accumulato negli [redacted]ltimi anni e ad acquistare Hugo Sconochini, 22 anni, 186 cm, giovane oriundo di Reggio Calabria che piace al coach dei milanesi D'Antoni.

Gabetti ha assicurato ieri [redacted] conferenza stampa che cercherà di migliorare l'organico della squadra nelle prossime settimane, [redacted] circola voce che anche Riva potrebbe andarsene: «Molte società sportive, anche di calcio, sono in crisi - si è difeso Gabetti -. Da [redacted] mesi cerchiamo [redacted] nuovo sponsor. Pittis era l'unico nostro giocatore che avesse un buon mercato. Questo [redacted] il giorno più difficile della mia vita sportiva [redacted] sto vivendo [redacted] angoscia». Milano abdica quindi [redacted] ruolo di capitale del basket, ma Gabetti ha ribadito di essere disponibile alla c[redacted] della società, anche se «non è vero che esista già una cordata di potenziali acquirenti».

Pacata [redacted] del coach D'Antoni: «Dovremo trovare un giocatore americano in grado [redacted] farci vincere le partite che l'an[redacted] scorso abbiamo fatto nostre grazie a Djordjevic e Pittis». Si fa anche l'ipotesi del ritorno a [redacted]lano di Dino Meneghin. [g. vib.]

CHICAGO **3-2**

CHICAGO. I Phoenix Suns hanno battuto in trasferta per 108-98 (54-49) i Chicago Bulls nella quinta [redacted]rtita di finale del campionato [redacted]. La situazione [redacted] ora di 3-2 per Chicago.

Il quinto match doveva essere la partita della consacrazio[redacted] per i Bulls, già pronti [redacted] festeggiare - con la quarta vittoria su sette incontri di finale - quello che sarebbe il loro terzo titolo [redacted]. Invece i Phoenix Suns hanno disputato la loro migliore partita di questa [redacted] puntate [redacted] Chicago, grazie alle prestazioni del solito Charles Barkley (24 punti), di Richard Dumas (25 punti, 11 dei quali nel decisivo terzo tempo) [redacted] di Kevin Johnson (25). Ai Bulls [redacted] sono bastate le invenzioni di Michael Jordan, autore di 41 punti. I Suns sperano ora negli ultimi due match casalinghi, [redacted] programma stanotte [redacted] eventualmente [redacted]ledì [redacted] Phoenix, in Arizona.

Continua la strepitosa stagione del trentino: sua anche l'ultima tappa

Fondriest trionfa nel Midi Libre

Saligari leader in Svizzera, oggi Giro di Puglia

SETE. Maurizio Fondriest ha vinto la classica a tappe france[redacted] Midi Libre, che si è conclusa ieri nel Sud della Francia. Fondriest si è aggiudicato anche l'ultima tappa (dopo aver dominato la seconda e la terza frazione), la Ales-Sete [redacted] km 197,500, davanti al francese Arnould e allo scozzese Millar. Per Maurizio Fondriest è il [redacted]dicesimo centro di una stagione straordinaria, iniziatasi con il successo nella Tirreno-Adriatico e il trionfo alla Milano-Sanremo [redacted] proseguita con la vittoria in Belgio della Freccia Vallone e della cronometro d'apertura del Giro d'Italia. Fondriest, che non sarà al via del Tour, è il settimo italiano che scrive il proprio [redacted] nell'albo d'oro della prestigiosa corsa francese [redacted] succede a Silvano Contini che si aggiudicò [redacted] Midi Libre nel [redacted].

Giro di Puglia. Scatta oggi da Noicattaro il 22° Giro di Puglia che si concluderà giovedì prossimo, dopo 908 chilometri di corsa diluiti in cinque frazioni [redacted] tappe [redacted] Molfetta, Alberona, Crispiano, Locorotondo e Martina Franca. La [redacted] è stato snobbata (sabotata?) dai corridori più rappresentativi del ciclismo italiano. L'intento dell'organizzatore Franco Mealli era di offrire ai ciclisti la possibilità di curare al meglio la preparazione per il campionato nazionale, [redacted] programma domenica prossima a Prato. Questa opportunità è stata trascurata dal tricolore in carica Giovannetti e da Argentin, Bugno, Chiappucci, Chioccioli, Cipollini, Fondriest.

In Puglia gareggeranno soltanto 69 corridori, tra i quali spiccano Leali, Giupponi, Fontanelli, Leoni, Coppolillo, Ghirotto, Perini, Colagè; gli stranieri Konyshev, Hampsten, Bauer, Sierra e i giovani Casagrande, Lombardi e Bartoli (alla ricomparsa). Oggi, la prima tappa da Noicattaro, periferia di Bari, a Molfetta, 165 chilometri [redacted] strade appena ondulate. Differita tv [redacted] Raitre alle ore 17,30.

Giro [redacted] Svizzera. Il russo Viacheslav Ekimov ha vinto la quinta tappa del Giro della Svizzera, la Vevey-Liestal di 217 chilometri. Ekimov ha preceduto Fabio Casartelli, il polacco Jaskula e il suo connazionale Tonkov. Marco Saligari ha conservato il comando della classifica generale.

MEDITERRANEI

Altri due ori [redacted] Chechi

Gli Abbagnale ko L'Italia del calcio batte gli sloveni

BEAUCAIRE. Delusione per g[redacted] Abbagnale [redacted] Giochi del Mediterraneo: erano i grandi favoriti [redacted] nel «due con», ma sono stati battuti [redacted] sorpresa dall'equipaggio francese che li ha rimontati nella seconda parte della gara sui 1000 metri. L'amarezza è stata però mitigata dai successi del «4 di coppia» (Farina, Paradiso, Corona, Galtarossa) [redacted] del «singolo» (Calabrese). Un'altra medaglia d'oro [redacted] arrivata dal ciclismo: Gian Matteo Fagnini [redacted] imposto infatti nella prova individuale su strada.

Buone notizie anche da calcio [redacted] ginnastica. l'Italia ha infatti battuto la Slovenia per 2-1 (gol di Vieri e autogol di Bladnik, gli sloveni sono andati a segno con Babouic [redacted] rigore). Due ori, per concludere, [redacted] Chechi, nel cavallo [redacted] negli anelli.

J. Sanchez e Clavet ko

Finale a Genova Muster favorito [redacted] Gustafsson

GENOVA. Gustafsson e Muster [redacted] i due finalisti dell'Ip Cup di Genova. Lo svedese ha battuto lo spagnolo Javier Sanchez per 7-6, 6-1, mentre l'austriaco ha eliminato l'altro spagnolo Clavet (che [redacted] sconfitto Pistolesi [redacted] quarti) per 6-2, 6-0. Dopo [redacted] perso i primi due game, Muster ha infilato 12 giochi di seguito: [redacted] il grande favorito per [redacted] finale [redacted] oggi.

Altri tornei. Il francese Leconte si è imposto a sorpresa nel torneo open [redacted] Halle battendo l'ucraino Medvedev per 6-2, 6-3. Sull'erba di Manchester successo dell'australiano Stoltenberg sul connazionale Masur (6-1, 6-3). Undicesima vittoria (un record) di Martina Navratilova [redacted] Eastbourne: ha superato l'olandese Oremans in tre set, per 2-6, 6-2, 6-3.

MARLBORO COUNTRY FLIGHT.
IL VOLO PIU' COMODO
PER I SENTIERI PIU' SELVAGGI.

Scrutare il [redacted] dalle [redacted] mozzafiato [redacted] Grand Canyon. Esplorare grandi parchi naturali fra rocce scolpite [redacted] [redacted] e foreste selvagge... Se questo è il tuo [redacted] c'è [redacted] programma di volo pensato per esaudirlo: [redacted] il Marlboro Country Flight. Ti aspettano viaggi indimenticabili, come "Pueblo [redacted] Canyons": due settimane fra i luoghi leggendari dell'Ovest americano a partire da L. 3.336.000.

Marlboro Country Flight, il sentiero più sicuro [redacted] confortevole per raggiungere il tuo sogno, da oggi [redacted] le nuvole.

Marlboro Country Travels

Francorosso

CAMERA DI COMMERCIO
INDUSTRIA ARTIGIANATO E AGRICOLTURA
DI TORINO

AVVISO ALLE IMPRESE

A partire dal 31 maggio fino al 30 giugno, tutte le imprese, comprese quelle artigiane, iscritte al Registro Ditte della Camera di commercio di Torino dovranno versare il «Diritto annuale» previsto dalla legge n. 51 del 26 febbraio 1982 (e successivi aggiornamenti).

a) Ditte individuali, società cooperative, consorzi	lire 138.000
b) Società di persone	lire 250.000
c) Società con capitale sociale deliberato	
* fino a 200 milioni	lire 714.000
* da oltre 200 milioni fino a 1 miliardo	lire 951.000
* da oltre 1 miliardo a 10 miliardi	lire 1.189.000
* oltre 10 miliardi	lire 1.189.000
	+ 238.000
per ogni 10 miliardi di capitale in più o frazione di 10 miliardi	

d) Le imprese aventi una o più unità locali devono versare un importo pari al 20% del diritto dovuto dalla sede, con un massimo di lire 200.000.

COME PAGARE IL DIRITTO ANNUALE

La Camera di commercio di Torino invia ad ogni ditta della provincia di Torino un apposito bollettino di conto corrente postale sul quale è riportato l'importo del diritto da versare ed un prospetto riguardante il numero degli addetti, che la ditta è tenuta a compilare. Il versamento dovrà essere effettuato **esclusivamente presso gli uffici postali entro il 30 giugno 1993**.

Le ditte che non dovessero ricevere entro il 30 giugno '93 i bollettini di pagamento sono invitate, nel loro interesse, a recarsi presso gli sportelli della Camera di commercio di Torino (via S. Francesco da Paola 24) oppure presso gli uffici decentrati dell'Ente a Pinerolo (via Saluzzo 100), Ivrea (via Jervis), Moncalieri (via Cavour, 50), dal lunedì al venerdì nell'orario di apertura al pubblico.

Gli importi non pagati nei tempi e nei modi prescritti comportano l'applicazione di una sovrattassa pari al 5% del diritto dovuto per ogni mese di ritardo o frazione di mese superiore a 15 giorni.

ATTENZIONE

Le eventuali richieste di iscrizione ad annuari, registri e repertori o per prestazioni assistenziali e previdenziali avanzate da organismi privati, per le quali non vi è alcun obbligo di adesione e che nulla hanno a che vedere con il pagamento obbligatorio del diritto annuale e con la Camera di commercio di Torino.

Per ogni informazione rivolgersi alla Camera di commercio, anche telefonicamente: 011-5716444.

IL SEGRETARIO GENERALE
Franco Alunno

IL PRESIDENTE
Giuseppe Pichetto

Istituto Ravizza
CORSI DI SCUOLA ALBERGHIERA PER
CUOCHI E ADDETTI SALA BAR
CORSI DIURNI E SERALI
con "PRESA D'ATTO" REGIONALE
Via Pinerolo 12 - 10153 TORINO
tel. (011) 852883 - 2481875

LA STAMPA
TORINO
CRONACA
Domenica 20 Giugno 1993 nr. 37
via Marenco 32, telefono 65.681

Istituto Ravizza
CORSI ALTAMENTE QUALIFICATI
IN "PRESA D'ATTO" REGIONALE
PER ADDETTI
AGENZIE VIAGGIO
E TOUR OPERATORS
Via Pinerolo 12 - 10153 TORINO
tel. (011) 852883 - 2481875

Sono 824.358 gli elettori, possono votare anche i cittadini che il 6 giugno hanno disertato i seggi, non i nuovi maggiorenni

Oggi il nome del nuovo sindaco

Alle urne dalle 7 alle 22 per il ballottaggio

Questa Torino avrà un nuovo sindaco, il primo eletto direttamente dai cittadini. Si vota dalle 7 alle 22 nei 1684 seggi allestiti nelle 197 scuole pubbliche, nelle cabine speciali per handicappati, negli ospedali e in carcere.

Dopo i risultati della tornata del 6 giugno, la partita per guida di Palazzo Civico è ristretta ai due candidati che 14 giorni fa hanno ottenuto il maggior numero preferenze e si guadagnati l'accesso al ballottaggio: Valentino Castellani e Diego Novelli. Si decide tutto in giornata: nuova legge ha cancellato la possibilità di recarsi alle urne il lunedì. Nessun problema per i torinesi che per un motivo per l'altro hanno disertato le urne al primo turno: possono ugualmente partecipare ballottaggio.

I cittadini che risultano iscritti alle liste elettorali del Comune 824.358: le donne 434.668 (52,75 per cento), gli uomini 389.490 (47,24 per cento). Rispetto allo 6 giugno, il dei votanti non è cambiato. Nelle ultime due settimane qualcuno è sicuramente deceduto, il Comune non ha fatto tempo ad aggiornare i suoi elenchi. Quanto ai giovani, quelli che in queste ultime due settimane diventati maggiorenni non votano: il ballottaggio di oggi è la prosecuzione delle elezioni del 6 giugno. In pratica, il dato sugli aventi diritto tiene conto dei certificati stampati in occasione del primo turno di queste amministrative '93.

Due settimane fa, uscendo dalla cabina, agli elettori era stato consegnato un tagliando conservare. Oggi è il momento di tirarlo fuori: deve espresentato ai seggi per partecipare al voto sul ballottaggio. Chi lo avesse perduto non si preoccupi: può chiedere il duplicato presentandosi in Regina Margherita 139 dalle 6,30 alle 22 con un documento di identità valido. Il discorso vale anche per quei torinesi che, essendo fuori città, non hanno ricevuto certificato elettorale. Quelli giacenti all'ufficio elettorale sono ancora 37.784 (quasi metà, 16.676, appartengono torinesi residenti all'estero). All'indomani del 6 giugno 38.009: segno che 225 elettori entreranno oggi in cabina avere partecipato alla prima tornata elettorale. Nulla di male: la legge lo consente.

Dopo le polemiche sollevate dalla Lega Nord sull'operato presidenti e scrutatori, ieri alle 16 c'è stato l'insediamento dei seggi con la firma dei verbali il timbro delle schede. Come si sa, presidenti «colpevoli» di combinato pasticci nella lunga notte del 6 giugno stati sostituiti d'autorità dalla corte d'appello. Altri (e con loro i rispettivi segretari) hanno rinunciato ieri mattina, adducendo i soliti motivi familiari o di salute. Parecchie defezioni anche nella squadra dei 6736 scrutatori: un paio di centinaia s'è fatto parte. Dopo tutto, l'indennità è quella che è: 155 mila lire lorde, mila in rispetto al 6 giugno.

Lo spoglio comincerà subito dopo la chiusura dei seggi, alle 22 e si protrarrà fino a quando l'ultimo voto sarà scrutinato. Rispetto a due settimane fa, le operazioni dovrebbero essere molto più rapide. dopo la prima tornata elettorale s'erano dovuti conteggiare le preferenze per i dieci aspiranti sindaci, i voti alle varie liste (19 tutto), quelli ai candidati per un posto in Consiglio comunale, più i voti per il rinnovo dei dieci Consigli di Circoscrizione, questa volta la scelta tra due alternative renderà tutto più plice.

I risultati ufficiali sono attesi nella notte. Ma per conoscere il nome del sindaco bisognerà aspettare tanto. Tra sondaggi d'opinione ed exit-poll, pochi minuti dopo le 22 si saprà attraverso la televisione se sulla poltrona di primo cittadino di Torino siederà Valentino Castellani o Diego Novelli. Chiunque dei due sarà scelto per governare questa città, con la nuova legge avrà più poteri rispetto ai suoi sedici predecessori. L'unica riduzione sta nella durata del mandato: il nuovo sindaco resterà in carica 4 anni.

Gianni Armand-Pilon

Solo 150 voti al primo turno tra il democristiano **Aldo Buratto** e il leghista **Genisio** (sotto)

Ciriè, in lotta dc e Lega Nord

Sarà una battaglia all'ultima scheda quella fra i sindaci in ballottaggio a Ciriè, il leghista Ezio Genisio e il dc Aldo Buratto, staccati di appena 150 voti al primo turno: in ballo c'è il goverdella più importante rocaforte dc della cintura, dove il biancofiore del presidente della Regione Gian Paolo Brizio è al timone quarant'anni.

Al primo turno lo scudocrociato è salito di nove punti rispetto alle politiche, in controtendenza rispetto al resto d'Italia, ma la Lega ha quasi triplicato i consensi delle comunali dell'88: per Buratto 3380 preferenze e 3227 per Genisio.

Ciriè, piccola città di provincia (18 mila abitanti) con un elevato reddito pro-capite e un'alta concentrazione di sportelli bancari, scuole e uffici, è per i leghisti un banco di prova importante: contano di «spazzar via la dc come a Varese», e di partire da qui per la conquista, «dando prova buon governo», altre giunte comunali nel '95. La dc, nella città di Brizio dell'industriale Cornelio Valetto, difende strenuamente questo «fortino» per riguadagnar fiducia e consensi dopo il risultato deludente di Torino, e ripartire per recuperare il terreno perduto altrove.

I due candidati vanno al ballottaggio da soli, senza «apparentamenti» con altre liste, in un «muro contro in cui determinante l'orientamento dell'elettorato di sinistra. Pasquale Cavaliere (Verdi, Rifondazione, Rete) invita i ciriacesi «ad andare montagna» e Rita Peroglio (pds) suggerisce di votare scheda bianca, ma i loro sostenitori (il 27 al voto del 6 giugno), potrebbero non seguire indicazioni e determila vittoria dell'uno o dell'altro candidato.

Delle altre liste battute al primo turno, solo «Rinnovamento socialista» (psi-psdi), che perderebbe il suo unico seggio in Consiglio in caso di vittoria della Lega, si è schierata per uno dei candidati, appoggiando il democristiano Buratto. «Cittadini indipendenti» e «Alleanza per Ciriè», liste civiche, lasciano libertà di coscienza, mentre il leader locale del pli, l'ex vicesindaco Guido Perona, lancia appello, titolo personale», in favore della Lega.

La campagna elettorale, ratterizzata da uno strenuo «porta a porta», si è chiusa senza comizi dopo l'arrivo città, giorni scorsi, del «senatur», Umberto Bossi, sceso in piazza a sostenere Genisio: il leghista ha diffuso i nomi che comporranno la giunta caso di vittoria, mentre Buratto ha preferito tener segreta la squadra fino al dopo-voto. Ieri i due hanno partecipato alla festa di Borgo San Martino, attenderanno i risultati col fiato sospe: Aldo Buratto nella sezione dc di via Vittorio Emanuele, Ezio Genisio al seggio 9, dov'è rappresentante lista.

In di vittoria Carroccio, siederanno Consiglio comunale con Genisio leghisti, 4 dc, 2 pidiessini (Marita Peroglio e Saverio Cascone), il verde Cavaliere Achille Judica Cordiglia («Alleanza per Ciriè»). Se vincerà Buratto, Consiglio sarà 12 democristiani, 3 leghisti, due pidiessini, Caveliere, Judica Cordiglia e socialista Diego Caltagirone.

I primi risultati cominceranno ad affluire a alta. Si conta uno spoglio più agile rispetto primo turno, dopo che la Prefettura ha sostituito quattro presidenti di seggio rimasti «piantati» nei conteggi: erano durati 15 ore, fino alle 13 del 7 giugno. Questa volta si prevedono esiti definitivi entro le 4 di mattina.

Giovanna Favro

Le istruzioni per il voto

Una croce sul nome o su uno dei simboli

Una scheda, due nomi, sette simboli di lista. E' quanto si troveranno fra le mani gli elettori che oggi si recheranno alle per i ballottaggio. La scheda è quella che riceveranno dal presidente di seggio dopo avergli consegnato la «ricevuta» del giugno o il certificato elettorale. I nomi sono quelli dei due aspiranti sindaci di questa città. Quello di Valentino Castellani sta nella parte alta della scheda. Sotto, Diego Novelli. I simboli di lista si riferiscono ai partiti e movimenti che sostengono i due candidati: Alleanza per Torino, Verdi Sole che ride e Pds per Castellani; Rete, Alleanza Verde per Torino, Rifondazione comunista e Pensionati per Novelli.

Semplice l'operazione di voto: gli elettori devono fare croce sul nome del candidato che vogliono come sindaco. Tuttavia, per evitare pasticci e contestazioni, la Prefettura ha inviato presidenti di seggio una circolare per aiutarli a interpretare tutti i possibili comportamenti degli elettori. La lettera («Importante, leggere attentamente») dice che si può esprimere la propria preferenza anche barrando la parte della scheda dove sono riportati il nome del candidato le liste che lo presentano. Testualmente: «Si ritiene che si debba riconoscere la validità del voto anche quando impropriamente apposto fuori dallo spazio contenente il nome del candidato sul contrassegno del gruppo o della lista collegata».

La circolare della Prefettura stata consegnata ieri ai presidenti insieme con gli oggetti di cancelleria destinati ai seggi. Sul materiale in dotazione c'è novità rispetto alle altre elezioni, quella del 6 giugno compresa. Lo segnala il presidente della 237: «Non ci sono più i notes per prendere appunti conteggiare i voti. Una piccola cosa, essenziale per svolgere bene il nostro lavoro. Invece di presidenti scrutatori eventuali errori di calcolo, Ministero e Comune farebbero bene non risparmiare sulla carta».

Comunque, per evitare il balletto delle cifre che ha segnato il primo turno, la Prefettura ha allertato i dirigenti della Digos. Pattuglie di agenti in borghese gireranno fra i seggi per controllare che tutto proceda in modo regolare.

Una trentina d'auto d'epoca ripete dopo 95 anni il percorso da Torino ad Alessandria e ritorno

La sfida delle «vecchie signore»

Il confronto su strada sostituiva la pubblicità

Allora, nell'estate del 1895, tredici avventurosi pionieri si slanciarono da Torino ad Alessandria e ritorno, a bordo di motocicli e vetture. Duecento chilometri di viaggio per festeggiare l'Esposizione Nazionale, inaugura il primo maggio, e per celebrare il lavoro italiano i primi passi dell'industria dell'automobile.

Definita «Concorso Internazionale», in realtà quella fu la prima corsa su strada nel nostro Paese: in gara veicoli nazionali ed esteri. A quei tempi i costruttori (si parlava di poche unità l'anno) pubblicizzavano i prodotti soprattutto così. Niente radio tv, niente spot, ovviamente. Qualche sui giornali, magari, ma il banco di prova delle nuove creature, te ai più, era proprio quello, una sfida da città a un'altra.

Sono passati 95 anni, l'auto si è diffusa, ha cambiato modo di vivere e trasformato la società, il fascino di quelle vecchie signore non tramontato. Sono in molti ad amarle: concorsi di eleganza, rievocazioni antiche sfide (Susa-Moncenisio, Mille Miglia, Stella Alpina), raduni sono l'occasione per sfoggiare le vetture che hanno fatto la storia.

Un amore che è anche un fatto tecnico e culturale. Ieri, in occadella rievocazione della Torino-Alessandria-Torino, promossa dal Registro Fiat Italiano e dall'Asi, con il patrocinio de La Stampa, lo ha sottolineato Umberto Cuttica, vice presidente della Editrice La Stampa, consegnando targa riproducente la prima pagina del giornale del 18 luglio 1898, con la foto di di vetture, osservate con occhi stupiti dal pubblico.

manifestazione, che si chiuderà in Piazza San Carlo (ore 17), partecipano una trentina di auto, tutte costruite entro il 1918. La lista riporta nomi famosi e meno, marche che sono ancora in campo (Cadillac, Fiat, Ford, Lancia, Oldsmobile, Renault) e altre che hanno chiuso i battenti da vita, quella dei fratelli torinesi Temperino. Ma, ad esempio, un loro delizioso spider rosso due posti (1913) dalle ruote sottili resta testimonianza delle capacità degli artigiani di un tempo.

«Le auto storiche registrate in Italia - dice Veniero Molari, fondatore nel 1958 del primo club torinese materia - sono circa 7.500. Ne esistono molte più negli Usa, in Francia, in Inghilterra o nei Paesi scandinavi. Pensate che nella piccola Norvegia ci sono 25-30 mila collezionisti».

Aggiunge: «Non crediate che in questo campo sia necessario spendere cifre da favola. Sì, ci sono pezzi importanti, ma oggi anche con una quindicina di milioni è possibile comprare una vecchia signora. C'è certo commercio, si fanno scambi, ci sono aste. Il più ricco è quello nordamericano».

Una delle auto in è questa «Temperino» una spider rossa due posti del 1913

Le auto storiche - la più antica presente Torino è una Oldsmobile Curved Dasm (1903), tra le più famose l'Itala della Parigi-Pechino (1907) e la Fiat Tipo 0 (1912) - piacciono per i ricordi che sanno suite e per l'inventiva formale tecnica che racchiudono. Le radici delle nostre vetture lì, tra quei cofani e quei parafanghi nato un sogno di progresso che ha messo movimento il mondo.

BEST OLIVER
MADONNA DEGLI ANGELI 4/B ANG. VIA CARLO ALBERTO
TORINO - TEL. (011) 531386
ABBIGLIAMENTO FEMMINILE
Le più grandi firme della moda prêt-à-porter primavera/estate '93
CONTINUA CON GRANDE SUCCESSO LA
VENDITA TOTALE
causa rinnovo locali
SCONTI DAL 20 AL 50%
EFF. LEGGE 80

Per la prima volta si elegge direttamente il sindaco: è il diciassettesimo dal dopoguerra

Castellani-Novelli, sfida all'ultimo voto

Risultato incerto: dipende dall'affluenza ai seggi

IL VOTO CAMBIA LA CITTA'

Al termine di questa innovativa campagna elettorale si possono trarre tre considerazioni. E' stata lunga e ripetitiva, in particolare la seconda fase, ma ha avuto il merito di tentare di porre all'attenzione dei cittadini la politica dei contenuti più che degli schieramenti. Nel passato siamo stati abituati alle grosse promesse poi regolarmente in gran parte disattese. I programmi proposti da Castellani e da Novelli non offrono grosse differenze, ma le promesse sono entrare più nello specifico. Saranno mantenute?

Molti sceglieranno per convinzione uno dei due candidati, la massa degli incerti chi ritiene meno lontano. Ma tutti siamo chiamati a votare, perché direttamente interessati a come sarà amministrato il nostro Comune. Chi non vota non può poi vantare il diritto di protestare.

Tutto sarà nuovo: il sindaco con piena autorità e responsabilità; il gruppo, ridotto, di assessori da lui scelti fuori dal consiglio in base - speriamo - alle loro capacità; la squadra di esperti esterni pronti a suggerire, correggere, collaborare. Il Comune si privatizza. Anche in passato abbiamo avuto bravi sindaci e bravi assessori, purtroppo la loro attività era sovente frustrata da tanti assessori poco validi, imposti dalla necessità di formare una maggioranza. L'intreccio delle deleghe - anch'esse lottizzate per controbilanciare il peso dei singoli partiti - concorreva a paralizzare le pletoriche giunte. Questi mali adesso dovrebbero essere annullati o almeno ridotti.

La campagna elettorale ha cancellato nomi e volti di dirigenti e esponenti di partito che ancora lo scorso anno riempivano i giornali e gli schermi. Una classe politica è stata spazzata. Attenzione però: aprirsi al nuovo non comporta buttar via tutto il vecchio. Le furie iconoclastiche sono sempre ingiuste e pericolose. C'è un «vecchio» di cui avremo ancora bisogno sino a quando saprà testimoniare ideologie che tramandano valori perenni e saprà capire con prontezza le necessità del contingente.

Castellani o Novelli? Alle [illegible] di questa sera dalle urne uscirà il diciassettesimo sindaco dal dopoguerra, il primo eletto direttamente dai cittadini. Si vota soltanto oggi, dalle 7, e la lotta tra i due contendenti è al filo. Mentre nelle altre due grandi città - Milano e Catania - almeno per chi crede nei sondaggi, i giochi sembrano fatti, sotto la Mole è tutto in alto mare. Gli stessi esperti degli umori elettorali del cittadino offrono risultati contrastanti: la «Swg» dà la palma della vittoria all'aspirante sindaco professore, la «Cirm» scommette sul primato dell'ex sindaco.

Toccherà dunque agli 824.358 elettori dissipare l'incertezza della vigilia. Quattro gruppi sono a favore di Novelli: Rete, Rifondazione comunista, Alleanza verde e Pensionati. Tre sono per Castellani: Alleanza per Torino (che comprende parte del pri e i pattisti di Segni), Verdi del Sole che ride e la Quercia di Occhetto. In mezzo gli incerti, che nelle ultime ore della campagna elettorale parevano in buon numero «recuperati» dal Professore.

Il risultato dipenderà molto dall'affluenza ai seggi. Quanti andranno al mare e ai monti? Quanti seguiranno l'invito gridato da Bossi nell'ultimo comizio di Milano?

L'accusa del Senatur ai giudici torinesi («Non hanno sospeso il ballottaggio, nonostante il fumus di brogli? Sono delinquenti») potrebbe [illegible] pesanti ombre il voto odierno, anche se, da via Cernaia, i leghisti subalpini cercano di [illegible]

Altro invito a disertare le urne arriva dai manifesti missini comparsi in città, voluti da Ugo Martinat (il candidato sindaco della Fiamma che il 6 giugno ha ottenuto il 4,6 per cento dei consensi) dalla segreteria del movimento sociale. C'è poi il voto in libertà della dc, dei liberali, anche se Giovanni Zanetti e Valerio Zanone sono schierati per Castellani.

Questa sera dopo le 22, il verdetto. Se vincerà Castellani avrà sé 30 consiglieri su cinquanta: 14 pidiessini, 10 di Alleanza per Torino, 3 Verdi del Sole che ride. All'opposizione si troveranno la Lega Nord con 7 consiglieri, Rifondazione comunista con 5, la dc con 4, la Rete con due, Alleanza verde e missini con [illegible] rappresentante ciascuno, nessuno Torino liberale e Pensionati.

[illegible] vincerà Novelli, numeri ribaltati. L'ex sindaco potrà contare su 17 rappresentanti di Rifondazione comunista, 8 della Rete, 4 di Alleanza verde ed uno dei Pensionati, mentre i gruppi avversari scenderanno drasticamente: ad Alleanza per Torino rimarranno 3 consiglieri, altri 3 al pds e uno ai Verdi.

La Lega Nord resterà [illegible] sette consiglieri, 4 dc con quattro, Torino liberale e msi con uno.

Giuseppe Sangiorgio

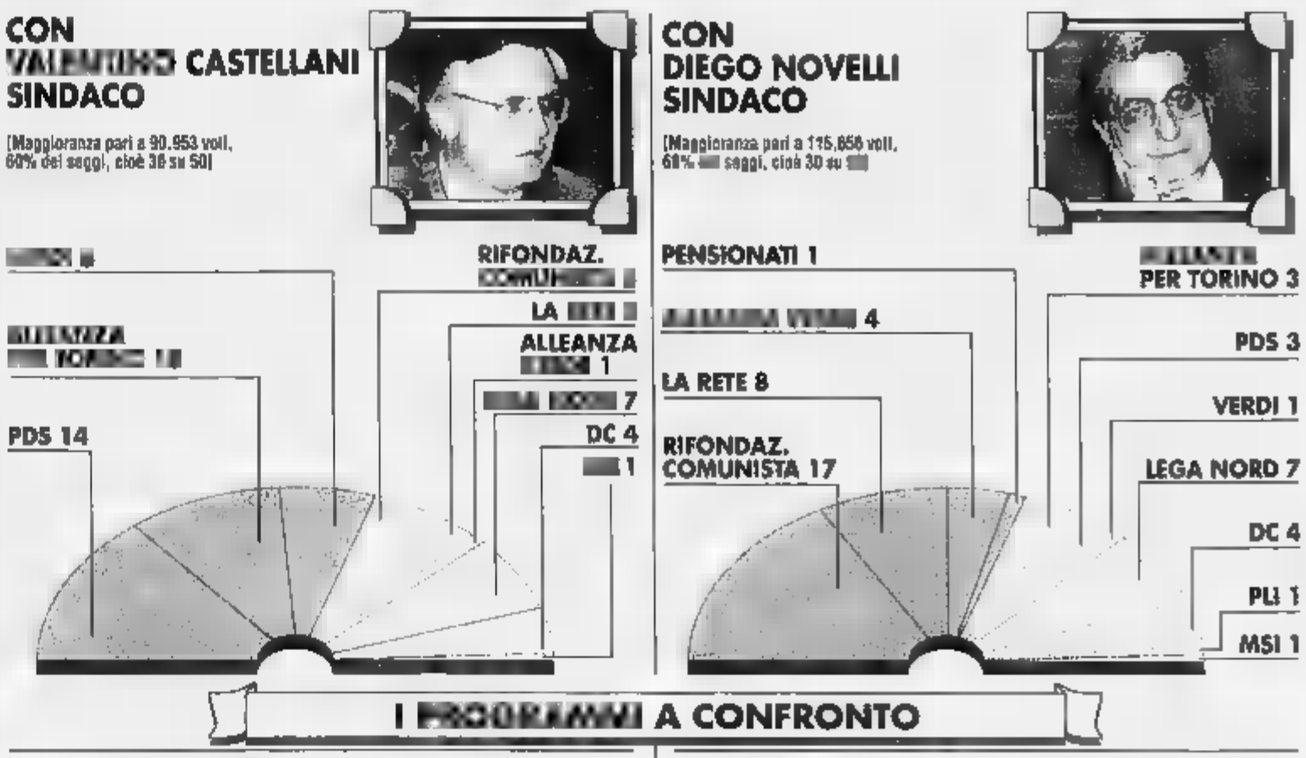

«Torino, baluardo marxista?»

Così il «Guardian» di Londra legge il test elettorale

Turin waits for its new left victor

Old comrades are fighting for the home of Fiat. Either way, the city will become a Marxist bastion or a nursery for rulers, writes Ed Vulliamy

Torino ultimo baluardo del marxismo in Europa? E' la domanda posta dal quotidiano londinese *The Guardian*, che giovedì ha dedicato al ballottaggio Novelli-Castellani [illegible] articolo a 4 colonne. «Torino aspetta il [illegible] vincitore della nuova sinistra» è il titolo del pezzo di Ed Vulliamy. E l'occhiello spiega: «I vecchi compagni stanno combattendo per conquistare il regno della Fiat: in entrambi i casi la città può diventare un bastione marxista o [illegible] culla per dirigenti».

La paura del rosso si fa sentire oltremanica? Chissà. La città, definita «centro dell'industria pesante italiana e patria [illegible] Fiat» [illegible] considerata il modello di ciò che sta accadendo in Italia. «La votazione è il test più importante della politica italiana dopo [illegible] anno di scandali», dice l'articolo. E aggiunge: «Se anche si arrestasse la sorprendente resurrezione dell'estrema sinistra, Torino diventerà un laboratorio per la coalizione del [illegible] centro-sinistra che si sta preparando per il governo nazionale».

L'articolo cita alcuni appuntamenti della campagna elettorale dei due avversari: il confronto in un hotel, le arringhe nel mercato [illegible] corso Taranto e davanti ai cancelli della Fiat. E la Torino che si conosce acquista originalità, filtrata dagli occhi stranieri di un londinese.

BOLLETTINO [illegible]

Domenica 20 Giugno

[illegible]

Su Piemonte e Valle d'Aosta, annuvolamenti irregolari, con possibilità di locali rovesci temporaleschi [illegible] pomeriggio. Temperatura in lieve diminuzione. Venti [illegible] variabili. Visibilità buona.

[illegible]

[illegible] IN CITTA'	
MASSIMA	29,7
MINIMA	17,1
MEDIA	22,7

[illegible] DI CASELLE			
MASSIMA	26,6	MINIMA	15,3
PRESSIONE (ore 20)			1018 hPa
UMIDITA' (ore 20)			72%

[illegible] dei [illegible] ultimi 50 anni		
MASSIMA	35	6 giugno 1991
MINIMA	4,7	3 giugno 1953

[illegible] (Caselle)	
Nelle ultime 24 ore	0 mm
Totale di questo mese	43,8 mm
Media (1981-1990)	79,1
Totale di questo anno	463,2

UN ANNO [illegible]			
MASSIMA	17,7	MINIMA	14,4

OGGI

IL [illegible] sorge alle [illegible] 5 e 42 minuti tramonta alle ore 21 e 20 minuti

LA LUNA: si leva alle [illegible] 6 e 8 minuti cala alle [illegible] 21 e 39 minuti

Luna piena 4 giugno [illegible] 15
Ultimo quarto 12 giugno ore 8
Luna nuova 20 giugno ore 4
Primo quarto 27 giugno ore 1

MERCURIO: [illegible] 217 ingrandimenti per vederlo grande quanto la Luna

VENERE [illegible] volta 330 volte più della Polare e 25 più di Mercurio

MARTE la sua distanza dalla Terra cresce di 1,1 milioni di km al [illegible]

GIOVE si trova nella parte [illegible] della costellazione della Vergine

URANO è nova a Sud-Ovest del grande quadrato di Pegaso, il cavallo alato

IL [illegible] domani mattina, [illegible] 11, si ha l'inizio dell'estate, la stagione più lunga, che inizia [illegible] solstizio del Sole [illegible] Gemelli

Specchio dei tempi

«Più importante il reparto dialisi o gli uffici amministrativi?» - «Una pianola per la felicità di tanti bravi ragazzi» - «Sposi, [illegible] lanciate colombe e tortore» - «Così, per colpa della banca, sono rimasto al buio»

Un gruppo di lettori ci scrive:

«Desideriamo per far conoscere la situazione del reparto dialisi [illegible] ospedale Giovanni Bosco, reputato uno dei meglio organizzati:

«— spogliatoio unico per i due sessi di m. 2×2 di superficie; prefabbricato insicuro, tetro e deprimente (urla, collassi e pianti);

«— i turni giornalieri (dalle 6 [illegible] alle 23 pm) con [illegible] possibilità di disinfezione e quindi pericolo di contagio, come già accaduto.

«Siamo poco e mal considerati. Non riusciamo a capire perché una città come Torino è servita, dal punto di vista sanitario, molto peggio dell'ultima cittadina di provincia malgrado la Usl (ed in particolare la Usl 6) [illegible] stata abbondantemente sovvenzionata; però gli uffici amministrativi [illegible] arredati lussuosamente...

«Non sarebbe opportuno rivedere l'organizzazione?

«Non sarebbe ora che fossimo considerati (come d'altra parte siamo) malati cronici con più necessità di molti altri?

«Escludiamo dalla nostra lamentela il personale medico e paramedico ben consapevole della situazione».

Seguono le firme

Un gruppo di lettori ci scrive:

«Nella nostra scuola, fra le varie attività, si organizza ogni anno [illegible] complessino con ragazzi che suonano e cantano.

«Circa un mese fa sono entrati, rompendo [illegible] porta, visitatori poco graditi che hanno preso in "prestito" tutti gli strumenti musicali.

«Per ora si sono "dimenticati" di restituirli e abbiamo la sensazione che [illegible] li rivedremo mai più. Questo naturalmente ha gettato nello sconforto i ragazzi che stavano preparando l'attesissimo concerto di fine anno. Ad aggiustare la porta pensiamo noi, ma per gli strumenti vorremmo fare un appello ai lettori di "Specchio".

«Forse in qualche angolo delle loro case giace uno strumento (pianola, tastiera, chitarra o altro) che attende di essere suonato. Noi saremmo ben felici di utilizzarli.

«Confidiamo nel buon cuore dei lettori che ringraziamo fin d'ora.

«L'indirizzo della scuola è: Media Statale "Bernardo Chiara" [illegible] Carlo Porta n. 6, Torino, tel. 246.38.44».

Seguono le firme

L'Ente nazionale protezione animali ci scrive:

E' invalso l'uso, dopo le cerimonie matrimoniali, di liberare, dinanzi ai sagrati delle parrocchie, tortore o bianche colombe.

«I medesimi sono animali ornamentali, incapaci di inserirsi e vivere nella città, destinati a sicura morte.

«Alcuni vengono recuperati e consegnati agli ambulatori veterinari dell'Enpa, e, dopo le cure sanitarie, ritirati nelle voliere delle varie strutture sociali.

«Ritengo che giovani coppie, inizianti [illegible] vita in comune, non debbano trarre benefici auspici da una simbologia assurda e superata dai tempi, che determina come epilogo la sofferenza e la morte di [illegible] viventi che dovrebbero, nella iconografia tradizionale, simboleggiare pace e felicità».

Silvano Traisci

Un lettore ci scrive:

«Il 7 giugno 1993, alle 14, due operai Enel hanno bussato alla mia porta di [illegible] e, contestatomi il mancato pagamento di due bollette (le ultime due), hanno provveduto al "distacco" del contatore.

«A nulla è valso dimostrare che in precedenza (per 20 anni) le bollette erano state puntualissimamente pagate tramite banca e che solo il cambio recente di banca delegataria poteva aver causato il disguido "burocratico".

«Non c'è stato nulla da fare: i due operai hanno appoggiato la scala al muro ed hanno proceduto, giustificandosi col dire che, [illegible] che l'Enel è una SpA, le cose debbono [illegible] fatte con assoluta decisione.

«Sono andato immediatamente a pagare, pregando di provvedere all'urgente "rialaccio", [illegible] mi è stato risposto che ciò [illegible] poteva essermi garantito per la giornata e probabilmente se ne sarebbe parlato l'indomani. Nessuno si è fatto carico dei disagi che la [illegible] famiglia avrebbe dovuto sopportare.

«Mi chiedo se, in un Paese in cui ai debitori morosi si è consentito tutto, per cifre enormi e per anni, come si è consentito che determinate utenze non venissero pagate affatto, [illegible] sia possibile concedere [illegible] proroga di mezz'ora ad un cittadino qualsiasi, per mettersi in regola rispetto ad un banale e dimostrabile disguido.

«Che bell'esempio di rigore amministrativo e morale. E' così che si deve fare, [illegible] perdiamo l'occasione».

Alessandro Caroppo

L'imprenditore dal magistrato nega responsabilità nella vicenda Greganti-Eumit

Accornero: mai finanziato il pci

«Non c'entro col conto Gabbietta»

Con le tangenti rosse lui non c'entra. Né ha mai finanziato il pci: lo ha detto l'imprenditore Guido Accornero al sostituto procuratore Giuseppe Ferrando, che indaga sulla complicata operazione societaria all'origine del conto Gabbietta di Primo Greganti: un miliardo e 50 milioni che servirono a ripianare un debito della Ecolibri (Editori Riuniti).

Accornero, presidente del Salone del libro e azionista di maggioranza del gruppo Fornara, è stato sentito per tre ore dal magistrato. Al centro del lungo colloquio la Eumit, la società torinese specializzata nell'import-export con l'Europa dell'Est, che proprio il gruppo Fornara ha acquisito nel '92, incorporandola successivamente nella Intereurotrade srl. Dalla vendita di una quota (il 20,40 per cento) delle azioni della società, Greganti incassò quella somma di un miliardo e 50 milioni che transitò sul conto Gabbietta. L'operazione sarebbe stata commissionata a Greganti da Marco Francisco, tesoriere del pci torinese: «Vai a Berlino, vendi le quote della Eumit e porta i soldi in Italia». Francisco è morto nell'autunno scorso.

C'è una seconda versione: l'ex funzionario del pci Brenno Ramazzotti sostiene di aver venduto nell'88 ad una banca di Berlino una quota di sua proprietà del 20,4 della società, ricavandone 700 milioni. Si tratta delle azioni di Greganti? Su questo e altri quesiti è stato sentito il finanziere, «memoria storica» della Eumit di cui è stato presidente del collegio dei sindaci per quasi vent'anni.

Sorridente e disponibile Accornero ha raccontato ai cronisti: «E' stato un colloquio franco, ho spiegato al magistrato tutto quello che sapevo». Sulla vendita della quota alla banca tedesca ha precisato: «Sono stato interessato a consulente a studiare l'operazione complicata al trasferimento di un pacchetto azionario da un cittadino italiano ad un ente straniero».

De Francisco? «Non l'ho mai conosciuto». E Greganti? «Tre anni fa mi rivolsi a lui perché mi aiutasse a contattare Gorbaciov per invitarlo al salone del libro. Greganti mi suggerì anche di allargare il mercato della società alla Cina e mi trovai d'accordo con lui».

Sui rapporti con il pci è stato categorico: «Non ho mai finanziato quel partito, né come titolare dello studio Accornero, né come associazione per il salone del libro, né come gruppo Fornara».

Sulla Eumit ha aggiunto: «Era una società molto florida. Ha avuto un notevole dinamismo commerciale e ci sono state consistenti ricapitalizzazioni».

In alto, **Sergio Pininfarina** presidente Confindustria
A sinistra, l'imprenditore **Guido Accornero**

La deposizione di Pininfarina

Chiamato in causa da Vietti per un contributo di 13 anni fa

Sul colloquio di Sergio Pininfarina con il pm Vittorio Corsi, avvenuto l'altro pomeriggio negli uffici di via Tasso, ieri è trapelata qualche indiscrezione. Il noto industriale è stato sentito come testimone su un contributo di modesta entità concesso nell'80 all'avvocato Mauro Nebiolo Vietti, allora segretario cittadino del psdi. Altro i magistrati non dicono. Si tratterebbe di una vicenda marginale, senza riflessi penali. A 13 anni di distanza il fatto sarebbe prescritto e comunque nell'80 non era reato finanziare il candidato di un partito.

Allora perché il magistrato ha voluto sentire Pininfarina? L'ipotesi che circola in Procura è che quell'episodio, pur marginale, possa rappresentare una chiave di lettura per comprendere altre vicende e soprattutto la posizione di Vietti. Pininfarina ha spiegato al pm di non ricordare quella elargizione di 13 anni fa. Potrebbe essere ancora sentito.

A chiamare in causa l'ingegner Pininfarina sarebbe stato proprio Nebiolo Vietti, arrestato nei giorni scorsi per una tangente di 120 milioni pretesa dalla Fiat Engineering per l'appalto del teleriscaldamento Mirafiori Nord. «Era un contributo al partito per la campagna elettorale» ha detto Vietti difeso dall'avvocato Garavoglia.

Il legale sarà interrogato domani dal gip Sorbello. Ieri è stato risentito alle Valletta dal pm Corsi. In particolare l'attenzione dei magistrati è concentrata sul conto del Vietti sul quale vennero depositati i 120 milioni versati dalla Fiat Engineering. Sembra che su quel conto del civilista siano transitati altri soldi sospetti.

«Dopo 25 anni, ho fatto uno sbaglio»

Denunciato parroco per atti osceni

Il parroco della chiesa di San Benedetto a San Mauro, don Renato Vitali di 49 anni, è stato denunciato a piede libero per atti osceni insieme con Antonino Ingrassia, 51 anni, factotum della parrocchia.

Una pattuglia di carabinieri che stava facendo i consueti controlli anticrimine l'altra sera è entrata nel cinema Hollywood di corso Regina Margherita a Torino e li ha sorpresi in un atteggiamento che a loro giudizio non lasciava alcun dubbio.

Siamo andati a trovare il parroco a San Mauro. Non ha rifiutato il colloquio e non ha nascosto quanto gli era accaduto. Appariva avvilito. Ha premesso: «Devo ancora avvisare il vescovo. Adesso dovrò anche cercarmi un avvocato perché ci sarà un processo. Mah! Che cosa accadrà? Sinceramente non capisco tutto questo clamore».

E poi di seguito quasi ripetesse a se stesso il brutto racconto: «Era la prima volta che andavo in quel locale dove proiettavano un film molto eccitante. Così capita che si vede un film fuori del comune e uno si fa prendere dall'eccitazione. Non siamo persone abituate allo sbaglio e ora diventa una tragedia».

Il sacerdote ha continuato nel suo sfogo: «Sono arrivato fino alla soglia dei 70 anni senza sbagliare, con 25 anni di sacerdozio di cui 13 passati qui a San Mauro. E ora mi è capitato questo sconquasso. Che dovrei dire per giustificarmi? Era la prima volta che andavo. Con Ingrassia eravamo andati a fare una passeggiata sino ai Giardini reali. Mi ha proposto di andare in quel cinema. Io vado abitualmente a vedere spettacoli, ma non di quel genere».

E adesso che cosa intende fare? «Ai miei parrocchiani chiedo perdono (che di certo non potrà essere sufficiente) e comprensione. Tanta».

I parrocchiani sono allibiti, anche perché il sacerdote era molto attivo. Il cardinal Saldarini ha appreso la notizia con angoscia e subito ha disposto un'inchiesta deciso a prendere provvedimenti. [iv. bar.]

Per la polizia preparava un attentato alla pretura di Ivrea

Bomba gli esplode in mano

Anarchico stava costruendo un ordigno in un magazzino di Romano Canavese E' grave. Era stato condannato dai giudici per aver occupato una piscina

Voleva costruire una bomba artigianale da posare, probabilmente, in pretura a Ivrea per vendicarsi di due condanne: una al pagamento di 700 mila lire di multa e l'altra a 7 mesi e mezzo che i giudici gli avevano inflitto nei giorni scorsi. Ma il rudimentale ordigno gli è esploso tra le mani mentre stava facendo delle prove per sistemare l'innesco.

Edoardo Massari, 30 anni, di Romano Canavese, è ricoverato in gravi condizioni all'ospedale di Ivrea. Ustioni e ferite in tutto il corpo. Nell'addome gli sono rimasti frammenti della bomba. Oggi sarà sottoposto ad un delicato intervento. Non parla, solo con i medici si è sbilanciato: «Mi è fatto male mentre armeggiavo attorno ad una bombola del gas da campeggio». Una bugia. Gli agenti del commissariato di Ivrea hanno trovato i resti della bomba: un tubo d'acciaio, polvere nera, magnesio e fosforo, sparsi nel suo magazzino da riparatore di bici, in centro a Romano. E' lì che è avvenuta l'esplosione. Forse il giovane anarchico stava facendo una prova per attivare l'innesco: un congegno elettronico collegato a una cellula solare. L'esplosione ha attirato l'attenzione dei vicini. La polizia ha fatto irruzione nel locale: sul banco da lavoro c'era un opuscolo di «Autodifesa proletaria», un foglio ciclostilato da gruppi anarchici che insegna a costruire molotov e ordigni esplosivi. Su uno scaffale libri di chimica e sugli esplosivi. Gli investigatori ritengono che la bomba fosse destinata agli uffici giudiziari.

Edoardo Massari 30 anni
Nei giorni scorsi si era incatenato in piazza per protesta contro i giudici di Ivrea

Massari faceva parte di quel gruppo d'anarchici che un anno fa occuparono la piscina di Caluso per qualche mese. Fu condannato due volte: l'ultima venerdì. Massari, con altri compagni, dopo il primo processo era sceso in piazza: manifesti, slogan e volantini contro i giudici di Ivrea. Poi si era incatenato in piazza Ottinetti. Ora la bomba, che pone inquietanti interrogativi. Non ultimo l'attentato mai rivendicato all'acquedotto di Ivrea, all'antivigilia di Pasqua.

Per uno sciopero

Oggi disagi sui treni per il mare

Per un'agitazione proclamata dalla Filt-Cgil di Ventimiglia, oggi sino alle 20,30 i treni per il mare in partenza da Porta Nuova o in arrivo a Torino dalla Liguria di Ponente subiranno variazioni.

Il treno 1605 diretto a Sanremo (partenza alle 7,35) terminerà la corsa a Limone Piemonte; soppresso il 2071 delle 8,42 per Breil e Nice; il 1883 per Imperia (partenza alle 8,49) si bloccherà a Limone. Soppresso anche il 2072 in partenza da Nice alle 16,41 per Breil e Torino.

Il treno 1884, normalmente in partenza per Torino da Imperia Porta Maurizio alle 18, si formerà da Limone Piemonte alle 19,07; e il 1606 in partenza da Sanremo alle 16,34 (a Porta Nuova alle 22,20) avrà origine da Limone alle 20,28.

Le Ferrovie dello Stato comunicano inoltre che non è previsto il ricorso ai servizi sostitutivi su pullman.

SAPER SPENDERE

Che vuol dire nappare? Un piccolo glossario

«SONO un anziano che vive solo - scrive Pino Barale di Torino -, per necessità e per hobby raccolgo ricette che poi realizzo con certo successo. Gli amici e le loro mogli accettano volentieri di venire da me a gustare una paella o una coda alla vaccinara. Però non conosco il significato di certe espressioni. Per esempio, il termine "nappare": non credo che significhi adornare di nappe spaghetti o pesci. E che è la pasta brisé?».

Siamo certi che molti (non esclusa chi scrive) vorrebbero avere come amico Pino Barale, simpatico, abile in cucina e disposto a preparare manicaretti per farli gustare agli altri. I suoi amici possono ritenersi fortunati. Ecco il mistero «nappare»: ricoprire una preparazione, una volta sistemata sul piatto di portata, con una salsa di accompagnamento.

E con l'aiuto di Romana Bosco, Cordon Bleu e titolare della scuola di cucina Melograno, ci permettiamo di aggiungere un piccolo glossario utile a tutti i lettori di Saper spendere, con la speranza di essere utili a Pino Barale.

Accosciare: introdurre le cosce di pollo nel corpo stesso dell'animale in modo da evitare che esso si sformi durante la prolungata cottura. Ammollire: cospargere di mollica di pane raffermo, grattugiato, e più genericamente di polvere di biscotto sia salato sia dolce per passare poi in forno. Arrosti, a fine cottura, per ottenere una crosticina dorata.

Bardare: coprire una o più fette di lardo o pancetta carne, pollame o selvaggina. Biscottare: significa fare cuocere due volte, ad esempio, il pane o i dolci per eliminare l'umidità e conservarli più a lungo. Brodo bianco: preparato con ossa di vitello o pollo cotta in acqua a verdure e erbe aromatiche in abbondante acqua salata; a cottura sgrassare e filtrare. Brunoise: legumi tagliati a dadolini piuttosto grossi al contrario di Mirepoix che significa dadolini molto minuti. Burro maneggiato: impastato con altrettanta farina o maizena, usato per legare alcune salse.

Chiarificare: rendere più limpido e trasparente brodo, gelatina, court-bouillon, aggiungendo albume d'uovo sbattuto e sobbollendolo. Court-bouillon: liquido aromatizzato con erbe, succo di limone, sale e pepe, in cui cuocere pesci, crostacei, verdure. Deglassare: aggiungere vino, brodo, panna o altro liquido al sugo di cottura di arrosti e pesce per raccogliere il sugo che si è addensato sul fondo.

Fremere: freme un liquido la cui superficie s'increspa per l'azione del calore, poco prima di raggiungere il bollore; si usa spesso per la cottura del pesce. Fumetto: brodo che si ottiene lessando un pesce in un court-bouillon.

Glassare: addensare leggermente una salsa o un sugo; o bagnare un pezzo di carne con il suo sugo durante la cottura. Riferito a verdure (cipolline, carote, piselli, ecc): unendo poco brodo, burro e una puntina di zucchero; riferito a un dolce: ricoprire e decorare con ghiaccia di zucchero. Julienne: modo di tagliare verdure o legumi in listerelle sottili (lunghe da 2 a 7-8 cm) seguendo le fibre. Lardellare: introdurre pezzi di lardo con l'apposito attrezzo in taglietti piccoli, ma profondi nel senso delle fibre della carne; oppure avvolgere la carne in fette di lardo.

Sbiancare: immergere per breve tempo un alimento in acqua bollente, poi passarlo nell'acqua fredda (per cipolle, cavoli, cavolfiori ecc.) e togliere parte delle sostanze di difficile digestione; per verdure in genere, in acqua ben salata, ravviva e fissa i colori). Sbollentare o scottare: lessare per qualche minuto carni o verdure per intenerirne le fibre e prepararle alla cottura finale e per eliminare una parte di grasso. Sigillare: fare rosolare le carni in grasso sulla fiamma vivace o in forno caldo per «sigillare» la parte esterna e impedire ai succhi della carne di passare troppo abbondantemente nel fondo di cottura.

E la pasta brisé? A una prossima puntata.

COLOSSALE VENDITA PROMOZIONALE
COMO Selezione
Via M. Pietà 21 (di fronte S. Paolo)
Torino - Telefono (011) 544.203
Tutto per l'arredamento
Telerie - Tendaggi - Piumini - Plaids
Piumini oca - Lane - Cammelli
Broccati - Damaschi - Gobelin
Liseré - Tessuti nazionali
e di importazione da:
Svezia - Danimarca - Svizzera
Francia - Austria - Inghilterra
sconti - sconti - sconti
Ingresso libero - Ingresso libero - Ingresso libero - Ingresso libero

NUOVA RESIDENZA
"CASA SANTISSIMA CONCEZIONE".
Un'antica costruzione tipicamente genovese torna a rivivere accogliendo tra le sue nobili mura la Residenza per persone anziane "Casa S.S. Concezione".
Il palazzo, attentamente restaurato e circondato da ampi giardini, si affaccia dalla collina di Righi godendo di una spettacolare vista sulla città di Genova. Le vaste aree verdi permetteranno agli ospiti (la Residenza sarà inaugurata in luglio) di effettuare attività di giardinaggio e orticoltura in un clima di grande serenità ambientale.
La Casa è strutturata in 40 camere, a uno o due letti, tutte con vista panoramica e arredate con gusto e personalità.
I piacevoli spazi interni e esterni la sede ideale per gli incontri tra gli ospiti e per accogliere familiari e amici.
Il personale della Casa comprende un nucleo di Suore Laiche che si occuperanno dell'assistenza e del contatto con gli ospiti. Particolare cura è data al regime alimentare senza escludere ampie possibilità di diete differenziate secondo le più diverse esigenze degli ospiti.
Inoltre la Casa garantisce un medico e paramedico permanente di indispensabile efficienza.
Per maggiori informazioni e visite alla Casa, telefonare al numero 010/2722637

dal 1961
PROCHET
LISTE DI NOZZE
Via Pietro Micca, 6 -
Cristalli, Porcellane, Posaterie

LA STAMPA
ogni venerdì
tuttodove
settimanale dei viaggi e della buona tavola

PUOI DIMAGRIRE ANCHE DI 7 CHILI IN 3 SETTIMANE
OBESITA' E SOVRAPPESO NON SONO PIU' UN PROBLEMA.
DALLA RICERCA MEDICO SCIENTIFICA OGGI UN NUOVO PRODOTTO
Effilée
Integratore dietetico di fibra solubile ad attività metabolica altamente purificato ed ottenuto con procedimento esclusivo. Studi eseguiti in diversi Paesi dimostrano che con la fibra contenuta in Effilée si può dimagrire anche di 7 chili in 3 settimane, e una volta dimagriti, controllare efficacemente il proprio peso forma.
Effilée è distribuito solo in farmacia
Da oggi l'obesità è una scelta!
PRODOTTO DIETETICO

TUNISIA ESTATE
volo TORINO - MONASTIR ogni SABATO
PRENOTA PRESSO LA TUA AGENZIA!
SEVITOUR by SEVITO tel. 5613625

Processione nell'ora dello spoglio per il sindaco

Torino festeggia la Consolata patrona

Nell'ultima ora che precede la chiusura dei seggi, stasera, per le [illegible] del centro storico si svolgerà la processione della Consolata, uno dei momenti più intensi per la tradizione religiosa di Torino. «Dall'11 giugno - osserva il rettore del Santuario, monsignor Franco Peradotto - quando hanno preso il via le celebrazioni migliaia di persone sono venute in preghiera al Santuario. Ancora una volta i cittadini hanno dimostrato la loro intensa devozione per la Patrona della Chiesa torinese».

La processione, guidata dal card. Saldarini, partirà alle 21, si snoderà lungo via della Consolata, piazza Savoia, via Garibaldi, le piazze Palazzo di Città, della Repubblica, Emanuele Filiberto, via Giulio. Si concluderà con la celebrazione della [illegible] nel Santuario.

Da un municipio affollato di aspiranti amministratori in ansia per l'esito del voto - in quei momenti apprenderanno i risultati dell'exit poll - scenderà in piazza per presenziare al passaggio della processione il subcommissario Forlani, che per l'ultima volta sostituirà il sindaco. E davanti al Palazzo del governo cittadino questa volta, a differenza di quanto è avvenuto in [illegible] della festa del Corpus Domini, dieci giorni fa - e amaramente sottolineato dall'arcivescovo - ci sarà il gonfalone della Città.

Anche lo [illegible] anno centinaia di torinesi alla processione

La festa si apre stamane alle [illegible] la celebrazione delle Lodi e dell'Eucaristia presieduta da padre Francesco Gemello, superiore del Cottolengo. Alle 11, concelebrazione solenne guidata dall'arcivescovo.

Il santuario ha le [illegible] origini in una cappella del secolo IV la sua forma attuale risale al '600: [illegible] corridoi sono esposti centinaia di ex voto che testimoniano non solo la devozione dei torinesi ma ricordano episodi della vita della città nei secoli. Domani sarà ricordato il 50° anniversario dei bombardamenti che colpirono il Santuario.

Alle 18,15, [illegible] una messa alla Consolata, si ritroveranno in preghiera per ricordare le loro numerose vittime le comunità che subirono i bombardamenti: Consolata, Cottolengo e la parrocchia di San Gioacchino.

IL CORSO VERDE

LA PIU' AMATA DAI TORINESI

E' la chiesa più amata dai torinesi. In tutte le chiese si prega, ma alla Consolata dicono che la preghiera abbia maggior intensità, più abbandono. Qui c'è sempre gente: si viene anche nella incertezza, quando la fede vacilla, o non c'è più. Qui sono passati i santi cittadini, dal Cottolengo a don Bosco. Ma l'impronta è del Cafasso. Il prete colto e modesto, che prega, corre in soccorso a tutti, a cominciare dai carcerati, sempre disponibile mai invadente.

Batticuore dei tifosi davanti al maxischermo in piazza San Carlo

Caroselli di auto granata

Diecimila voci: la Coppa è nostra

Mezza piazza San Carlo, quella verso Porta Nuova, ordinatamente stipata di tifosi granata: settemila all'inizio della partita, oltre diecimila al termine, che sono poi cresciuti e si sono allargati ed hanno invaso [illegible] caroselli tutti i corsi principali della città in un fragore di clacson e in uno sventolio [illegible] bandiere [illegible] il toro rampante.

Prima i più fedeli [illegible] vedere Roma-Torino in diretta, trasmessa da Italia 1, sul grande schermo «Gulliver» che la società granata aveva predisposto [illegible] piazza San Carlo. Poi tutti [illegible] festeggiare la coppa attesa con ansia fino all'ultimo minuto di gioco.

Già prima delle 20 migliaia di giovani affollavano la piazza, provando cori e urla. Via Roma (mai [illegible] di una via è stato più inadatto) è stata bloccata al traffico, i vigili urbani hanno presidiato tutta l'area interessata, numerosi reparti di polizia e carabinieri sono stati scaglionati lungo le vie laterali. Il problema, per l'ordine pubblico, [illegible] era tanto «durante» quanto «dopo» la partita, con l'esplodere della gioia per [illegible] coppa vinta o della rabbia per averla persa. Ed è stata gioia: lunga, rumorosa, piena di folclore e di spensieratezza nel corteo che [illegible] è diretto [illegible] la sede del Torino, in corso Vittorio.

Pochi affari per i bar di piazza San Carlo: al seguito della tifoseria granata [illegible] arrivata un'organizzatissima carovana di caffetterie e paninoteche mobili che ha foraggiato le migliaia di spettatori per tutta la partita. Ottimi affari anche per venditori [illegible] sciarpe, magliette (già con la data della finale di Coppa Italia), bandiere e soprattutto trombe ad aria compressa, un attentato ai timpani di chi ha partecipato alla festa e degli abitanti del centro.

Non sono mancati gli striscioni provocatori verso i bianconeri, [illegible] «Gobbi, noi a Roma voi in poltrona», oppure quelli storico-patetici, [illegible] «Torino è stata e resterà granata». Qualcuno, pensando al ballottaggio di oggi, ha risolto la contesa Novelli-Castellani con un enorme striscione: «Mondonico sindaco».

L'inizio della trasmissione, alle 20,28, è stato accolto da un boato che ha fatto tremare la piazza: [illegible] tentativo [illegible] [illegible] fumogeni è stato dissuaso dai carabinieri. Il boato si è ripetuto alla presentazione dei giocatori del Torino, accompagnato dallo sventolio di centinaia di bandiere di tutte le dimensioni. E' mancato invece il boato al primo goal, poco prima delle 21, quasi fosse scontato, ma lo sventolio delle bandiere si è protratto per vari minuti. Dura, invece, la contestazione verso i giocatori della Roma e l'arbitro, ogni volta che un granata finiva a terra. Quasi all'unisono i tifosi arrampicati sul basamento del monumento hanno scandito: «Porco, bastardo, faccia di m...a». Senza malanimo. La vittoria attesa e sperata ha cancellato l'offesa dei rigori. Nei successivi caroselli che [illegible] sono protratti fino [illegible] notte inoltrata c'è stato [illegible] tanto rumore e gioia per la vittoria. [g. b.]

L'incitamento dei t[illegible] granata in piazza San Carlo durante la finale di Coppa Italia giocata [illegible] sera [illegible] Torino [illegible] Roma

Ricercato per una faida mortale fra due famiglie calabresi

Mafioso cade in trappola

Legato al clan Bonavota, che contende ai Petrolo l'egemonia a Vibo Valentia
Tre anni di lotta per il controllo del traffico di droga anche nel Torinese

[illegible] è conclusa ieri mattina alle porte di Torino la latitanza di Antonio Defina, 27 anni, uno dei protagonisti della guerra «a tutto campo» tra [illegible] famiglie calabresi dei Petrolo e dei Bonavota, che si contendono [illegible] controllo della droga nel Vibonese, in particolare nei centri di Sant'Onofrio e Stefanacoli.

Più che di [illegible] guerra si tratta di una faida che negli ultimi tre [illegible] ha avuto una decina di morti e parecchi feriti, anche nel Torinese, con il culmine la [illegible] del 6 gennaio '91, quando si cercò la strage nella piazza centrale di Sant'Onofrio. Alcuni killer spararono a raffica sulla folla: due i morti e 21 le persone ferite, alcune straziate per sempre dal piombo delle pallottole. Per quella strage sei persone furono condannate all'ergastolo e una settima persona a [illegible] anni e sei mesi di carcere.

Antonino Defina, nato a Sant'Onofrio (Catanzaro), idraulico, abitante a Torino in via Candiolo 14/3, risulta affiliato al clan capeggiato da Vincenzo Bonavota. Si era allontanato da casa dal mese di aprile, appena saputo che il giudice per [illegible] indagini preliminari di Vibo Valentia aveva spiccato contro di lui un mandato [illegible] cattura con l'accusa di associazione per delinquere di stampo mafioso.

L'arrestato, **Antonio Defina**, 27 anni, uno dei protagonisti della faida tra le famiglie calabresi dei Petrolo e dei Bonavota, rivali in traffici [illegible] droga

Convinto che le acque si fossero calmate, ieri mattina a bordo di una Ford Fiesta targata Catanzaro, ha fatto rientro in Piemonte lasciando Roma, dove aveva trovato un nascondiglio presso conoscenti. Ma gli intercettamenti telefonici predisposti settimane prima sul telefono della moglie hanno convinto gli [illegible] del dottor Longo che il ricercato prima [illegible] poi sarebbe caduto in trappola.

Antonino Delfina e alcuni [illegible] famigliari erano tenuti d'occhio fin dal settembre '90, quando Paolo Augurusa, 41 anni, venne ferito con quattro colpi di pistola in strada San Mauro, mentre aspettava il bus.

Muratore di Sant'Onofrio, la «vittima di turno» era da pochi [illegible] in città. E per questo fatto il 31 luglio dell'anno successivo gli uomini della Mobile arrestarono [illegible] Emanuele Defina (fratello [illegible] Antonio) quale autore materiale del tentato omicidio.

Oltre a lui finirono alle Vallette con l'accusa [illegible] essere i mandanti Salvatore Arone, di Carmagnola, arrestato alla vigilia delle [illegible] nozze, e Domenico Di Leo. I militari dell'Arma scoprirono anche che Augurusa (schieratosi [illegible] gli uomini di Rosario Petrolo) era scappato dal Sud dopo aver subito un altro agguato.

Ivano Barbiero

In un capannone

Pensionato trovato in fin di vita

I carabinieri del Nucleo operativo stanno cercando di far luce su un misterioso ferimento. Protagonista un pensionato di [illegible] anni, che è ricoverato in fin [illegible] vita al Martini [illegible] via Tofane per trauma cranico. Almerino Scanferla, residente in via Frassineto 4, [illegible] trovato in coma, martedì [illegible] verso le 22, nel capannone della Sef (Società esercizio fonderie), via Sestriere 21, da tempo abbandonato al degrado.

L'uomo potrebbe [illegible] perso l'equilibrio camminando [illegible] mucchi di detriti rimasti sul pavimento. Ma i carabinieri [illegible] escludono un'aggressione.

Quest'ultima ipotesi sarebbe suffragata dalla telefonata anonima che hanno ricevuto i carabinieri, [illegible] le 21,30 di martedì scorso; una voce maschile li avvisava che «alla Sef, quella vecchia fabbrica in disuso, un uomo sta molto male».

L'equipaggio di una gazzella ha così scoperto il pensionato: aveva una ferita alla testa. In tasca, documenti e portafogli intatti.

IN SUCCURSALE FIAT
LUNEDI E MARTEDI SERA NON CANTERANNO SOLO I MOTORI.

IN OCCASIONE DELL'APERTURA DEL NUOVO SALONE DELL'USATO LA SUCCURSALE FIAT DI TORINO INVITA [illegible] PIÙ RAMPANTI DELLA CITTÀ A METTERSI ALLA PROVA CON IL KARAOKE FRA I MOTORI. [illegible] E ANIMANO LO SPETTACOLO LAURA FONTANA (LUNEDI) E GEA STRAMACCI (MARTEDI). L'INGRESSO È [illegible].

LUNEDI 21 [illegible] 22 GIUGNO ORE 21

Succursale FIAT Torino
Corso Bramante, 21 - 011 © 6842111

Pubblichiamo l'elenco dei versamenti fatti dai lettori ai nostri sportelli [illegible] il 16 e il 18 giugno

Le offerte a «Specchio dei tempi»

Per l'Istituto per la ricerca e la cura del cancro di Candiolo

Pubblichiamo i versamenti fatti dai lettori a Specchio dei tempi e che sono stati ricevuti tra il 16 e il 18 giugno.

I fondi sono devoluti all'Istituto per [illegible] ricerca e la cura del cancro di Candiolo ed al Comitato Ghirotti. Aiuti anche per le famiglie dei malati in difficoltà.

16 GIUGNO: memoria di Umberto Paparone 600.000; in memoria [illegible] Carlo Botta 420.000; gli amici di Gino in memoria del papà Giuseppe Terzulli 200.000; gli amici di Maurizio in memoria del papà Gaetano Tucci 160.000; in memoria di Sergio Padoan 100.000; in memoria di Stella ed Aldo Bianco 100.000; B.N. 50.000.

17 GIUGNO: in ricordo del caro Sergio e del caro amico Aldo famiglia Prunelli 1.000.000; Giusy e Franco 500.000; Coca Clan To2 Scout in ricordo di Lidia 290.000; [illegible] memoria di Onorina Gaspardone in Bonvi[illegible] 200.000.

In ricordo della n.d. Bice Quaglia Reisoli-Matthieu di Pianvillar, i condomini di via Bottego 8 175.000; in memoria di Flavio Bada, famiglia e amici 170.000; i parenti in memoria di Alma Blanc ved. Bonnin 150.000; D.D. 108.000; Lucia[illegible] 10.000.

18 GIUGNO: in memoria di Maria Siviero, gli amici 890.000; gruppo Servizi industriali ed esterni in memoria di Luigi Audano 695.000.

In ricordo di Ernoldo Miè i colleghi di Paola 600.000; in memoria di Pasquale Lamorte, la moglie Filomena, la figlia Mara, amici, vicini di casa e condomini di via Ravaz La Loggia 515.000.

Lina, Paola e Sara per nonno Ernoldo 300.000; in memoria di Pietrina Manca in Brundu, i dipendenti della Tecnoprofili 115.000.

In memoria di Tito Mercanti i colleghi del figlio Antonio 100.000; il gruppo Avulss di Caluso partecipa al dolore di Sandra Picco in ricordo [illegible] Piero 100.000; in memoria di Rosina e Rocco Aloi 50.000.

Fondo di solidarietà

Per il Fondo di solidarietà a aiuti agli anziani (Tredicesima dell'amicizia):

16-18 GIUGNO: in memoria di Elio Benenti, i condomini [illegible] Sebastopoli 38 350.000; M.L. 50.000; Andrea Lorenzo 50.000.

I colleghi di Franca Cavalla[illegible] in memoria della madre Stella per i bambini della Bosnia 285.000.

In [illegible] di Giuseppe Gobetto 126.000; Maria, Michelina e Piero 70.000; A.E. 50.000; [illegible] ricordo di Alberto gli amici 200.000.

In memoria di Giuseppe Cucco i parenti 300.000; in memoria di Alfredo D'Ormea 200.000; [illegible] di Carlo Chimienti 100.000; E.D. Villar Perosa 50.000.

In memoria di Giacinta Rosso vedova Ratto i colleghi Enel E.D.To del figlio 250.000; i parenti in memoria di Alma Blanc ved. Bonnin 200.000; i colleghi di Rosella in ricordo del papà 170.000; in ricordo di Placida Pautasso, i vicini di casa 150.000.

Le quattro cuginette 20.000; A.G. 20.000; Libera 20.[illegible]0; ringraziando un amico 200.000.

Per la lotta alla distrofia muscolare: E.L.S.A. The European Law Student's Association - Torino - incasso galà di beneficenza del 21 aprile 1993 650.000.

Nel [illegible] di mio figlio 1.500.000; in memoria di Papa Giovanni 100.000; in memoria di Michele e Elvira Fontana 150.000.

LA STAMPA
ogni venerdì
tutto*dove*
settimanale dei viaggi
e della buona tavola

Presto altri due in piazza Crispi e piazza Della Vittoria

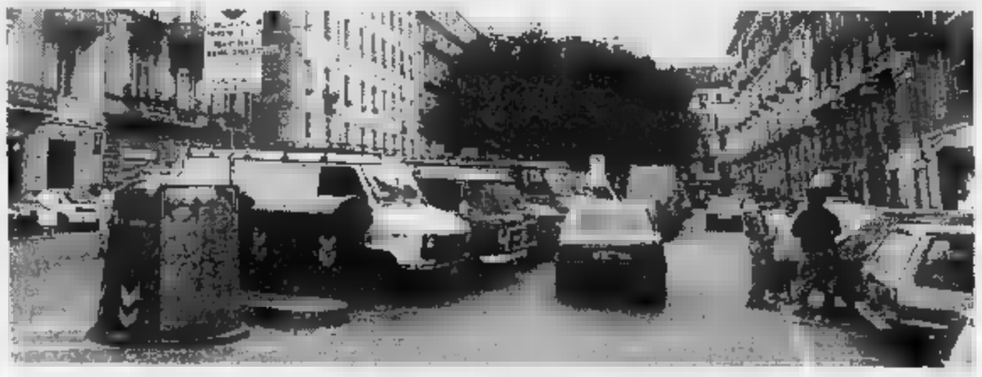

Ma ci sono polemiche dai commercianti «Disagi per due anni»

Il cantiere si aprirà il prossimo in piazza Emanuele Filiberto, a pochi passi da Porta Palazzo: una capienza di 210 posti

Al via il primo parcheggio

Da luglio i lavori dietro Porta Palazzo

Partono a giorni i lavori per il primo parcheggio sotterraneo, uno dei tanti previsti per alleggerire la di superficie. Verrà costruito in una nevralgica, ossia a ridosso di Porta Palazzo, in piazza Emanuele Filiberto. Gli scavi s'iniziano il prossimo mese, il progetto prevede due piani sotto terra per una capienza di 210 posti auto più una quarantina all'aperto. Spesa tra i 5 e i 6 miliardi.

Un parcheggio quasi privato, che comunque entra nel pacchetto delle costruzioni affini cosiddette mercatali in quanto coincidenti in area dove si svolgono mercati. Lo costruirà la Dega, di cui il presidente l'ingegner Mario De Giuli per conto della Cst spa (Centro storico Torino), società che ha già attuato in zona numerose ristrutturazioni di immobili.

Come spesso capita, non tutti condividono l'iniziativa. La messa in opera del cantiere non soddisfa i commercianti che temono un calo di clientela e quindi di affari. Dice il tabaccaio Ignazio Bachis, con negozio in Sant'Agostino: «Il disagio di protrarrà per un mezzo, due. I lavori bloccheranno le strade di accesso all'area e non è difficile prevedere una perdita secca di introiti». L'attivismo dei commercianti è sfociato in una petizione con duecento firme presentata all'amministrazione comunale: sarà una delle prime grane che nuovo sindaco e giunta dovranno valutare.

La situazione pare tuttavia così tragica. Spiega De Giuli: «I commercianti ci hanno chiesto di ridurre l'interruzione del traffico a noi siamo venuti incontro a legittime esigenze. non vi saranno ostacoli, il parcheggio sarà agibile nell'autunno del prossimo anno e la piazza ristrutturata qualche mese dopo. Comunque il prossimo Natale i lavori saranno sospesi una ventina di giorni per evitare danni ai commercianti nel periodo festivo».

Il problema, come sempre, è di capire se è possibile conciliare le soluzioni di problemi annosi come quello dei parcheggi, soprattutto in centro, con le privazioni necessità a breve termine di cittadini più o meno coinvolti nel disagio che un cantiere inevitabilmente suscita.

Altri due parcheggi dovrebbero presto decollare: in piazza Crispi e in piazza Della Vittoria. I progetti sono all'esame della commissione igienico edilizia. La Fiva (Federazione degli ambulanti), concessionaria della realizzazione, ha chiesto al Comune di collocare i mercati in limitrofe e di poter iniziare i lavori in agosto quando la città è in ferie e il disagio di cittadini e ambulanti è ridotto.

Non è detto però che i cantieri rispettino i tempi previsti, poiché le imprese e le società concessionarie trovano difficoltà di accedere al credito bancario. Con i tempi che corrono e le disposizioni di legge vigenti, gli istituti di credito sono guardinghi in attesa di tempi più favorevoli. Inoltre la legge Tognoli che aveva varato il piano parcheggi per le grandi urbane è priva di copertura: quindi dall'amministrazione allo Stato è inutile attendere finanziamenti.

La madre scozzese l'ha portata con sé

Padre vittima della legge «Non rivedrò mia figlia»

Bimba di 4 anni contesa dai genitori L'Italia non ha firmato la convenzione

Il padre Giuseppe Lo Vetere ha deciso di raccontare la storia

Anche l'ultima speranza è svanita. Giuseppe Lo Vetere non sa se e quando potrà tornare ad padre per la bimba di 4 anni. La moglie, scozzese, poco di un anno fa è tornata in Gran Bretagna con la piccola. per il tecnico dell'Iveco, 39 anni, residente a Castiglione Torinese, è incominciato il calvario. Il calvario di un padre che, essersi macchiato di alcun reato, ha perso da un giorno all'altro la potestà sulla figlia e con quella la possibilità di vederla.

L'ultimo capitolo, che l'ha spinto a raccontare la sua vicenda (perché qualche legislatore pensi ai tanti genitori disperati come lui), è stato scritto in poche righe dal Tribunale per i minorenni di Torino, al quale si era rivolto sette mesi «Dichiara propria incompetenza a provvedere sull'istanza proposta», dice in burocratese il documento. Alle spalle, decine di documenti tradotti, carte bollate, colloqui con magistrati.

«Non c'è alcuna legge che tuteli la mia posizione: l'Italia non ha ratificato la convenzione dell'Aja sulla sottrazione internazionale di minori. ho speranza», dice Lo Vetere dopo essi battuto con tutte le armi legali a disposizione. «Finora ho speso 50 milioni in avvocati e viaggi, ma non è servito. Ho accumulato solo frustrazione e dolore: vengo tenuto lontano da mia figlia, come un criminale. La legge d'Oltremanica tutela la madre, cittadina britannica. Io sono un importuno, a cui fidarsi perché la legge italiana per un come il mio dice nulla, non esiste».

Marie Joanne Cunningham, 32 anni, un giorno del settembre '92 ha lasciato la casa di Castiglione con la piccola ed è tornata al paese natale, Kilmarnock. «Da allora ho smesso di esistere come padre. anche la legge italiana è svanita: eppure il nostro matrimonio, avvenuto in Scozia, era stato registrato anche qui. La bambina è nata a Chivasso, ha doppia nazionalità».

L'uomo racconta la sua storia con il tono di chi è ancora incredulo. «Ho conosciuto Marie Joanne a Dubai. Eravamo entrambi lì per lavoro. Ci siamo sposati nell'88, l'anno seguente è nata la nostra splendida bimba». Nell'agosto scorso la famiglia va in Sicilia, nel paese natale di Lo Vetere, con i genitori di Marie Joanne. «E' stato un mese di contrasti. Pochi giorni dopo essere rientrati a Castiglione io sono partito per lavoro, e lei, senza dirmi nulla, è tornata dai suoi».

In ottobre il tecnico riceve un decreto dell'autorità giudiziaria che gli proibisce di sottrarre la bambina al controllo materno, di portarla fuori dalla Scozia. Allora inizia l'odissea tra Tribunale per i minori, carabinieri, consolato Edimburgo, uno studio legale di Glasgow. Nessuno a dirgli qualcosa di certo sui suoi diritti. Lui e la moglie non sono separati, ma vedere la bambina è un'impresa impossibile. «Per Natale, in extremis, ho ottenuto di stare lei due al giorno in una casa parrocchiale e solo dopo aver consegnato passaporto e biglietto aereo al prete».

Maria Teresa Martinengo

A Chivasso un giovane di 24 anni perde la vita sulle rive del Po

Folgorato mentre pesca

Ha lanciato l'amo della sua canna e ha toccato i fili dell'alta tensione Investito da una scarica violentissima: vano ogni tentativo di salvataggio

Folgorato mentre pescava. Con canna telescopica carbonio, mentre si dedicava al hobby preferito nella roggia San Marco a Chivasso, ha toccato i della linea elettrica soprastante; una scarica lo ha fulminato. Così è morto ieri mattina Michele Crossasso, 24 anni, impiegato al reparto presse della Fiat Mirafiori. Abitava con i genitori e una sorella minore a Torino, in corso Regina Margherita 214. La disgrazia non ha avuto testimoni.

Intorno alle 10 il giovane si trovava accanto ad guardrail in ferro, su di un ponticello del d'acqua in regione Brozzola, che poche decine di metri a valle si immette nel Po. Usando la canna estraibile lunga oltre 8 metri forse non ha tenuto conto della soprastante linea da 15 mila volt. Racconta Filippo Alaimo, anni, custode dell'adiacente cava della Cms: «Ho sentito un forte botto, ho subito pensato ad un incidente, qualche che si fosse schiantato con l'auto contro il cancello d'ingresso del cantiere. Sono corso a

L'hobby della pesca è stato fatale per Michele Crossasso

verificare era accaduto. Mi trovato davanti agli occhi un quadro agghiacciante: il pescatore a terra la canna semidistrutta tra le mani. Ho subito telefonato ad un'ambulanza della Croce Rossa».

In pochi istanti una lettiga è arrivata sul posto, ma le condizioni del giovane sono apparse da subito disperate, presentava ustioni in diverse parti del corpo. Al vicino ospedale dell'Usl 39, i medici però non hanno potuto fare altro che constatare il decesso del giovane.

Ai carabinieri della compagnia di Chivasso è toccato poi l'ingrato compito di informare i famigliari dello scomparso. Non si danno pace di quanto è accaduto. Ricorda la madre, Noris Magario, 50 anni, casalinga: «Michele era dall'età di anni che andava a pescare, i corsi d'acqua del Chivassese li conosceva benissimo. Era ragazzo prudente in tutti i movimenti. La pesca è sempre stata la grande passione. giovane dinamico, praticava po' tutti gli sport; nel '90 è stato anche campione italiano di bocce, serie D. Prima di fare qualcosa ci pensava sempre due volte, non riesco proprio a capire gli sia successo».

Aggiunge padre, Francesco, 53 anni, pensionato: «Da poco acquistato casa in campagna, a Bairo Canavese dove vive la nonna materna, Maria Sartoris, e la fidanzata. Tra non molto si sarebbero sposati. Una bella coppia. Un destino crudele l'ha portato via». La magistratura torinese ha ordinato l'autopsia per fare piena luce sulla morte di Michele Crossasso.

[d. a.]

Proteste all'Atm anche per via Carlo Alberto

Deviazione del 10 nasce un comitato

Le modifiche di percorso della linea tranviaria n. 10 ed i disagi che ne derivando hanno provocato la nascita di un apposito comitato: è il Comitato di cittadini Borgo Vittoria, che denuncerà pubblicamente il problema domani alle 18 in via Bibiana all'angolo di via Breglio.

Alla base della protesta, la «disinformazione che ha portato all'avvio dell'intervento senza alcun avviso da parte dell'Atm». Di qui la richiesta di un'immediata sospensione dei lavori, in attesa di approfondire una serie di dettagli fondamentali. Tra le incognite da chiarire rientrano «le caratteristiche tecniche ed i tempi di realizzazione dell'operazione», oltre a serie di esigenze legate ad adeguati sistemi anti-rumore ed anti-vibrazione e alla sicurezza dei passaggi pedonali di attraversamento.

Schierandosi contro l'annunciata abolizione festiva di alcune linee, i rappresentanti del Comitato intendono promuovere una consultazione pubblica «per impedire l'isolamento del quartiere». E nel frattempo contestano «la temporanea deviazione della linea 10 su corso Venezia a via Ala di Stura, carenti di attrezzature alle fermate e dotate di un'illuminazione insufficiente».

Pollice verso contro le novità dei Trasporti Torinesi anche in via Carlo Alberto, dove l'associazione commercianti di zona accusa i responsabili dei lavori pubblici «clamorosa incompetenza». Al centro della polemica, i lavori in corso che comprendono la rimozione delle rotaie tranviarie e la sostituzione della rete di acqua, luce e gas.

Polemizzano i commercianti in un comunicato: «Non comprendiamo l'assurda decisione di iniziare i lavori in via Carlo Alberto, creando danni comdifficilmente recuperabili in questo periodo particolarmente difficile. Il disagio attuale poteva evitato iniziando i lavori in corso San rizio per arrivare poi in questo zona in agosto».

BIANCA & NERA

Farmacie aperte oggi 9 19,30

Svolgono servizio continuato dalle ore 9 alle 19,30 le seguenti farmacie: Anglesio, via Milano 11; Baima, p.zza Rivoli 11; Bernardi, via Duchessa Jolanda 10; Chierici, Via Chiesa della Salute 105; Comunale n. 4, via Oropa 69; Comunale n. 8, Traiano 24; Comunale n. 27, via San Paolo 49/F; Igea, largo Toscana 50; Internazionale, via Carlo Alberto 24; Lingotto, via Nizza 354; Maria Cristina, c.so De Gasperi 65; Monterosa, c.so Giulio Cesare 158; San Salvatore, via Nizza 27; Santi Cosma e Damiano, p.za Omero 16. Presteranno servizio notturno dalle ore 19,30 alle ore 9 le Farmacie: Maffei, p.za Massaua 1; Nizza, via Nizza 65.

al lavoro Massaua

Martedì mattina, al Massaua, chiamata del collocamento per: 12 esecutori assistenziali, 2 ausiliari socio-sanitari, 8 dattilografi, 1 videoterminalista, 5 educatori socio-assistenziali, 2 assistenti sociali, 1 operatore tecnico cuoco. Sono tutti posti a tempo determinato presso enti pubblici.

li, si schianta in : è grave

Giancarlo Martucci, anni, Rivoli, via Negro 8, è ricoverato in prognosi riservata al Cto. Ieri mattina, sulla statale 12 tra Poirino e Pralormo, si è scontrato frontalmente con una Golf condotta da Luca Paruzzo, anni, Cerreto delle Langhe.

Rivoli, 40 detective contro

Il Consiglio comunale di Rivoli ha stabilito ieri sera un appalto per l'assunzione di un anno di 40 tecnici che eseguono un'indagine computerizzata a tappeto contro l'evasione di tutte le imposte comunali.

Giornata di studi all'Unione Industriale

La sezione torinese dell'Associazione elettrotecnica ed elettronica italiana (Aei) e Federpiemonte organizzano domani al centro congressi dell'Unione Industriale di Torino, in via Fanti 17, una giornata di studio su «La produzione idroelettrica piccoli impianti in Italia».

Rivoli, assistenti domiciliari

Diciotto assistenti domiciliari in più a Rivoli: terminato il corso di formazione lavoro organizzato dal Comune negli ultimi cinque mesi, otto donne tra i ed i 30 anni con il titolo di licenza media inferiore, lavorano già da una settimana a Villa Elena ed all'Usl 25. Le altre saranno assunte entro settembre.

Incontri alla festa di

Prosegue i giardini Don Gnocchi di via Sospello la festa di Rifondazione comunista. Alle 18 dibattito con Ersilia Salvato e Marco Rizzo, alle 21 incontro su «Torino-Fiat-occupazione» con Paolo Ferrero, Angelo Azzolina, Claudio Sabattini, Walter Giuliano, Fulvio Perini.

A Torino Incontra

Edilizia a giudizio sulla «qualità ambientale»

Costruire tenendo conto dei «costi ambientali». L'edilizia, chiamata in causa come uno dei responsabili degrado del territorio, è al centro del workshop organizzato dal programma «Thermie» della Cee, al centro congressi Torino Incontra di via San Francesco da Paola domani, dalle 8,30 in poi.

Il convegno si intitola «La valutazione della qualità ambientale degli edifici in fase di progettazione», e affronta, presenti esperti di tutti i Paesi, il problema della ricerca industriale e d'impresa nel settore. Esame il grado di compatibilità l'ambiente degli edifici in costruzione, suggerire metodi e strumenti per questa valutazione, promuovere una strategia di mercato basata alti livelli di efficienza energetica: questi gli obiettivi della giornata di lavoro, dedicata ad architetti, ingegneri, industriali e amministratori pubblici.

All'Usl Venaria

di tagli per l'assistenza agli handicappati

Allarme all'Usl 26 di Venaria, dove rischiano «saltare» gli aiuti finanziari destinati a pagare le rette dei portatori di handicap ricoverati presso istituti, a sostenere le famiglie indigenti che assistono minorenni menomati.

Carlo Varese, amministratore straordinario dell'Usl: «Ci servono almeno milioni, ma ne sono stati promessi meno della metà: ne mancano 334. Rischiamo essere costretti ad interrompere, da fine maggio, ogni sostegno alle famiglie».

Il taglio «non ha spiegazioni - dice Varese - se non nella confusione creata nel passaggio di competenze dalla Provincia ai Comuni nel settore assistenziale. Abbiamo ridotto di un terzo il numero di casi da assistere: i milioni servono per le situazioni più disperate, sulle quali non sono possibili ulteriori risparmi».

L'ex città-dormitorio è diventata la «capitale» di questo credo religioso. Che cosa dice la Chiesa

Nichelino, un regno per Geova

E' «testimone» un abitante su 100, un record

Maxischermo tivù e poltrone imbottite nel moderno centro inaugurato ieri

Nichelino patria dei Testimoni di Geova: un abitante su cento appartiene alla congregazione. Un record, se si pensa che la media italiana è di ogni persone. A sorpresa la cittadina dal tessuto sociale difficile, privo di centro storico, per tanti anni sbrigativamente definita «dormitorio», oggi è una delle realtà italiane a maggior concentrazione di quelli che per i vescovi restano «i peggiori nemici della verità cristiana».

Ieri a Nichelino per i seguaci della congregazione è stata festa grande. Dopo anno di continuo lavoro s'è inaugurata la nuova sede: un moderno edificio ad un piano costruito su un terreno comunale in via Amendola, in un recente agglomerato di palazzi di edilizia pubblica. Molto verde non sempre curato, un centro commerciale e la tangenziale che a breve stanza.

Il complesso, interamente opera volontariato (anche le poltroncine sono state imbottite dai testimoni), ospita le due grandi «Sale del Regno». Pavimenti lucidi, tecnologia, ordine, tanti fiori e una fontana nel giardino, look anglosassone. Ieri, ad ascoltare il discorso Valter Farneti, presidente della congregazione italiana, centinaia di persone. A Nichelino Farneti era stato, oltre trent'anni fa, uno degli apripista testimoni. Chi ha trovato posto dove parlava l'oratore, ha seguito l'incontro su un grande schermo nella sala attrezzata con tv a circuito chiuso.

Come spiegare il boom di conversioni, tenuto conto del fatto che nella vicina Moncalieri i testimoni soltanto uno ogni duecento abitanti? «Nichelino è centro che accolto tanta gente provenienza diversa - osserva Alberto Bertone, portavoce della congregazione -, tante persone venute dal Sud. Buona parte della popolazione di Moncalieri, invece, è originaria della a, ha tradizioni più radicate. Evidentemente la mentalità degli abitanti di Nichelino è più aperta nei confronti del messaggio religioso». Di fronte all'ipotesi che la densità di testimoni possa rappresentare un segnale della mancanza di altre forme di aggregazione, Bertone scuote la testa: «Può anche darsi, ma è una spiegazione subito superata. Da noi la gente si ferma, è seriamente coinvolta».

Per Antonio Guarino, membro del comitato che ha diretto i lavori di costruzione, il record è anche dovuto all'ostilità delle parrocchie. «Qualche fa organizzarono un ciclo di conferenze su di noi, mettendo volantini in tutte le . Fu proprio allora che molte persone ci contattarono per conoscerci».

Per don Francesco Smeriglio, parroco di Regina Mundi (la parrocchia ha da quest'anno una nuova, grande chiesa), a Nichelino la fuga verso i Testimoni se c'è non coinvolge i praticanti. «In trent'anni due-tre persone hanno ufficializzato la loro adesione. Di regola chi passa nelle loro file manda una lettera al parroco chiedendo di essere cancellato dal registro dei battezzati. Non sanno che noi al massimo mettiamo un'annotazione. Dall'anima non si cancella nulla. E infatti c'è chi torna sui suoi passi».

[m. t. m.]

Il procuratore intende applicare il decreto del governo, sindacati contrari

Battaglia in pretura sull'orario

Tinti ai dipendenti: pomeriggio al lavoro

Dal 15 settembre i dipendenti della Procura e della Pretura di Ivrea utilizzeranno l'orario di lavoro spezzato, come ha stabilito il decreto legislativo approvato dal governo a febbraio.

La decisione è del procuratore Bruno Tinti e dal pretore dirigente, Luigi Grimaldi che hanno già inviato ai dipendenti dei loro uffici un dettagliato ordine di servizio. Si lavorerà tutti i giorni dalle 8,30 alle 13 e dalle 14,30 alle 16,30; il sabato, gli uffici resteranno aperti al pubblico soltanto al mattino dalle 9 alle 13. L'iniziativa, però, non è piaciuta ai sindacati che, in tribunale a Torino, hanno affisso un manifesto in cui protestano contro l'iniziativa, definita «illegittima».

Al centro della disputa c'è un conflitto di competenze. Secondo la Cisl-giustizia, che ha fatto attaccare i volantini, soltanto gli organi centrali possono decidere come e quando dare il via all'applicazione del decreto: in sostanza prima i provvedimenti vanno approvati a livello ministeriale, poi distrettuale e quindi provinciale. La presa di posizione dei due giudici eporediesi sarebbe perciò illegittima e per nulla giustificata. «Eppure qualcosa non è fatto» dice il procuratore di Ivrea. «Delegare continuamente le competenze non porta vantaggi a nessuno. E' giunta l'ora di intervenire e chiedere l'applicazione di un decreto votato da tanti mesi e, da troppo tempo, rimasto ignorato». La battaglia tra i due magistrati ed i sindacati è soltanto alle prime battute e si preannuncia molto lunga. In tribunale a Ivrea i rappresentanti di categoria, per il momento, non si pronunciano e aspettano di conoscere nei dettagli l'ordine di servizio. Si sono, invece, già opposti all'iniziativa i dirigenti generali, presidente della corte d'appello di Torino, e procuratore. La levata di scudi contro i giudici eporediesi sembra totale, ma dal suo ufficio di palazzo Giustiana il procuratore Bruno Tinti promette battaglia. «Se non - dice Tinti - una decisione illegittima è questione ancora tutta da studiare e da valutare. Per ora, però, non ho alcuna intenzione di fare retromarcia». Non è una dichiarazione di guerra ma sembra che i tempi siano maturi perché, a palazzo di giustizia, si prepari uno scontro. E già c'è chi pensa quali sarebbero le conseguenze se il provvedimento del procuratore capo di Ivrea e del pretore dirigente non verrà bloccato. Primo fra tutti la possibilità, per ogni responsabile di ufficio e del pubblico, di far applicare il decreto legislativo. [l. pol.]

«Voglio applicare una norma rimasta ignorata» La Cisl: decisione illegittima

Il procuratore di Ivrea **Bruno Tinti**

Consiglio di Stato respinge il ricorso

Pinerolo, valido il voto del '91

I pinerolesi non torneranno alle urne - annuncia il sindaco, Livio Trombotto -. Il Consiglio di Stato ha respinto il ricorso del missino Carmine Manganiello».

Manganiello prospettava l'illegittimità del Consiglio comunale di Pinerolo insediato il voto del 24 novembre 1991 e chiedeva la sospensione della sentenza del Tribunale amministrativo regionale che gli aveva respinto in prima istanza il ricorso come inammissibile.

I 40 consiglieri comunali, che già erano stati rimandati a casa dopo anni fa con l'annullamento delle elezioni del (cui seguì un anno di commissariamento prefettizio), tirano un respiro di sollievo, dopo aver atteso con apprensione per un anno e mezzo l'esito di questo secondo ricorso, proposto al Consiglio di Stato il 29 febbraio dello scorso anno. «Finalmente è stata tolta ogni ipoteca sul Consiglio comunale e potremo procedere più serenamente verso obiettivi determinanti come il piano regolatore e l'area industriale», commenta Trombotto.

La storia del ricorso di Manganiello è contorta. Prese il via dall'esclusione dalla tornata elettorale del novembre '91 del democristiano Paolo Aimar, deliberata dalla Commissione elettorale circondariale di Pinerolo, poiché ritenuto non eleggibile in quanto consigliere comunale in carica nel comune di Bagnolo Piemonte. Ne uscì un contenzioso di difficile lettura e un primo ricorso al Tar di Paolo Aimar, il quale sosteneva di aver rassegnato le proprie dimissioni al sindaco di Bagnolo in tempo utile per potersi candidare a Pinerolo. Il Tar adottò un provvedimento di sospensione nei confronti della determinazione della Comissione elettorale che procedette ad una nuova deliberazione che confermò comunque l'esclusione di Aimar. Contro quest'ultimo atto e la proclamazione degli eletti, Carmine Manganiello oppose il suo ricorso. [a. tav.]

A Moncalieri

Palazzetto dello sport ancora fermo

L'inaugurazione del nuovo palazzetto dello sport di piazza Brennero, a Moncalieri - nato per rimpiazzare la vecchia palestra Einaudi - era prevista per il maggio del 1989. A quattro anni dall'inizio dei lavori, quel «monumento allo sport» dal costo iniziale di 1 miliardo e 200 milioni resta per ora un monumento allo spreco e agli intoppi burocratici: dopo l'ennesima variante in corso d'opera che nei giorni scorsi avrebbe dovuto consentire l'inaugurazione a 12 anni dall'approvazione del progetto, la Commissione di vigilanza ha negato per la quinta volta l'agibilità: «I bocchettoni dell'aria sono bassi e sfiatano sulle schiene dei giocatori in panchina».

La storia del Palazzetto di Moncalieri (progettista Teresa Marchini Vernetti) è un susseguirsi di fallimenti, intoppi e spese impreviste per circa 300 milioni. Si comincia nell'81 con l'incarico di realizzare una palestra con campi da basket, pallavolo e pallamano, per tutte le categorie dagli Amatori fino alle Olimpiadi, e con 400 posti in tribuna. «L'errore - sostiene oggi l'assessore ai Lavori Pubblici, Piero Lanza - fu probabilmente di concedere l'appalto a un'impresa finanziariamente poco solida, e con un ribasso d'asta eccessivo rispetto ai costi previsti. Alla vigilia della consegna dell'impianto la ditta fallì e il cantiere restò fermo un annno».

Da allora i lavori procedono a singhiozzo, col 90 per cento delle opere finite e l'edificio aggredito dal tempo e dalle infiltrazioni. Nel febbraio '90 il Comune delega il completamento dell'opera a una ditta associata a quella fallita, «aggirando» le procedure di un nuovo appalto; ma il Coreco ferma tutto e chiede un nuovo contratto. Passa un anno e quando i lavori ripartono interviene il Coni: «Il progetto va adeguato alle norme di sicurezza». Terzo stop, perizia suppletiva, altro tempo e soldi buttati. I lavori ricominciano nel dicembre '91, e a marzo '92 la Commissione di vigilanza contesta impianto elettrico e spogliatoi: stop, nuova perizia, altre spese. [m. ac.]

Riforniva di denaro la malavita: 4 arresti

Scoperta nel Canavese una gang di falsari

Aveva la sua base nel Canavese il traffico di denaro falso nell'Italia del Nord. La polizia di Ivrea ha arrestato quattro persone sospettate di essere a capo della gang che riforniva la malavita organizzata. Sono Paolo Fant, 44 anni, di Belluno, ma domiciliato vicino a Ivrea; Claudio Berton Giachet, di 48 anni, di Vestignè; Sara Litizzetto, 24 anni, di Rivarolo, e Walter Greppi, di 41 anni, di Parella, dipendente della Banca commerciale di Ivrea.

Sara Litizzetto e Claudio Berton Giachet sono stati bloccati su un camper diretto a Belluno. Nel doppiofondo di una cassapanca c'era il denaro: un centinaio di milioni in banconote da 50 e da 100 mila. Con il denaro c'erano anche un fucile a canne mozze e una pistola rubati a Rivarolo. Secondo gli uomini del vicequestore Maurizio Celia la stamperia del denaro falso sarebbe in Canavese, forse tra Rivarolo e Feletto. Sulle tracce dei falsari gli agenti di Ivrea erano arrivati seguendo Walter Greppi. Sarebbe stato lui, il bancario di Perosa, a raccogliere il denaro falso.

Una serie di appostamenti e di controlli telefonici ha svelato la presenza di una banda ben organizzata. L'altra mattina, alle porte di Belluno è scattata l'operazione.

I carabinieri hanno scoperto la base operativa nel loro appartamento di Rubiana: arrestate

Madre e figlia riciclavano titoli rubati

Traffico di Buoni del Tesoro presi da falsi esattori Enel e Sip

Dopo mesi di indagini i carabinieri di Almese, in collaborazione con gli uomini del capitano Golini della compagnia di Rivoli, hanno scoperto a Rubiana una base operativa del riciclaggio dei titoli di Stato rubati in bassa Val Susa e nella cintura di Torino. Sono finite in carcere Anna Pia Elleboro, 44 anni, e la figlia Ilaria Boffa, 33 anni, di Rubiana, borgata Mollar Brunatto 16/C.

I militari da tempo seguivano le tracce di furti in appartamenti compiuti da falsi dipendenti Enel e Sip. Dagli alloggi sovente spariva no dei Buoni del Tesoro che la malavita rimetteva sul mercato nero.

Nella casa delle due donne pare non siano stati trovati i Buoni del Tesoro, ma i carabinieri sono riusciti a risalire al totale degli acquisti che le ricettatrici avevano fatto da misteriosi interlocutori. In pochi mesi la madre avrebbe ritirato dal mercato nero e a prezzi irrisori Btp per 130 milioni, poi rimessi sul mercato con l'aiuto della figlia. Anna Pia Elleboro nel luglio del '92 era già stata arrestata per ricettazione di Cct e Bpt. I carabinieri hanno presentato il risultato delle indagini al p.m. dottoressa Cristillini, che ha firmato le ordinanze di custodia cautelare.

Da sinistra **Anna Pia Elleboro**, 44 anni, e la figlia **Ilaria Boffa**, di 33 anni

Anche il marito della donna, Giovanni Incoli, 51 anni, in passato era rimasto coinvolto in un giro di furti di Buoni del Tesoro e di ciclomotori. Nel settembre del '92 Incoli era stato arrestato per compravendita di motorini rubati. Secondo gli inquirenti, l'uomo acquistava i motorini rubati e li rimetteva in circolazione con libretti contraffatti. Ai primi di questo mese è finito in carcere per il furto di 17 milioni di Buoni del Tesoro avvenuto ad Alba nel novembre del '91. [g. ma.]

Grave un agricoltore precipitato a Rivarossa

Mappano, muratore muore cadendo da un'impalcatura

Due gravi infortuni sul lavoro si sono verificati ieri in Canavese: un artigiano di Ciriè è morto precipitando da un'impalcatura, mentre a Rivarossa un agricoltore si è ferito nella sua cascina.

L'episodio più grave in via Leonardo da Vinci a Mappano, dove l'impresa Mariotto-Vigna-Suria costruisce alloggi Iacp. Ieri mattina il cantiere era chiuso, ma Vincenzo Guerino, 44 anni, via Gazzera 55 a Ciriè, era andato lo stesso al lavoro: «A cantiere fermo - ricorda il figlio - si può usare più acqua: mio padre era andato a lavare il rivestimento in paramano di una palazzina».

Intorno alle 12,30 l'artigiano stava lavorando con un idrante, su un'impalcatura alta una decina di metri. Ha perso l'equilibrio ed è precipitato. Lo hanno soccorso, con i carabinieri di Caselle, i volontari della Croce Verde e l'elisoccorso, che ha accompagnato l'uomo alle Molinette. L'artigiano, ricoverato in coma, è morto poco prima delle 15.

E' invece al Cto in prognosi riservata, con una lesione alla colonna vertebrale, Francesco Eugenio Amateis, agricoltore di 44 anni, via Neuschelter 45 a Rivarossa. Ieri mattina, in una sua cascina in via Mignana 11, stava caricando di legna il carrello di un trattore: è salito sulla catasta di tronchi ed è precipitato al suolo da un'altezza di 4 metri.

Risparmi: 1400 milioni

Rivoli, gas e energia dai rifiuti

Risparmio economico e riduzione dei danni ambientali dei rifiuti attraverso la loro trasformazione in concime, gas ed energia elettrica. Questi gli obiettivi del progetto di riciclaggio del Comune di Rivoli, presentato ieri al convegno «Rifiuti che fare?».

Tecnici ed esperti delle due società, la Sita parigina e la Sangermano di Arona, alleati di Rivoli nella società per azioni, hanno sottolineato l'importanza di un procedimento di recupero del 60 per cento delle materie prime contenute nei rifiuti urbani solidi. Il rimanente 40 per cento dei rifiuti finirà in discarica, con un risparmio del Comune di 1 miliardo e 400 milioni. La costruzione dell'impianto costerà 8 miliardi e

Gimcana a Rivoli

Polizia spara per fermare ladro d'auto

Ieri pomeriggio nel centro di Collegno la polizia ha sparato colpi di pistola in aria per intimare l'alt ad un ladro d'auto.

Fermi in via De Gasperi, dinanzi al municipio, per un controllo, gli uomini della volante del sovrintendente Neglia hanno notato un giovane che forzava la serratura di una Fiat Panda.

Non appena si è accorto di essere osservato Valentino Pavin, 19 anni, incensurato, Collegno, via Donizetti 35, ha incominciato una spericolata fuga in auto. Incurante dei possati ha proseguito ad alta velocità finché gli spari della polizia lo hanno indotto a fermarsi. E' stato arrestato per resistenza a pubblico ufficiale, oltre che per furto d'auto e guida senza patente.

PROVINCIA

PECETTO
L'aliquota Ici al 5 per mille

Il Comune di Pecetto comunica che l'aliquota per calcolare l'Ici sulle case è del 5 per mille e non del 5,50.

CHIVASSO
Si cerca pensionato scomparso

Dal 7 giugno non si hanno notizie di Giuseppe Punginelli, 74 anni, pensionato, che viveva da solo a Chivasso in via Rivera 54. La sorella, Andreina, 65 anni, ha presentato denuncia di scomparsa.

MAURIZIO
«Per il depuratore spesi 6 miliardi»

Il consorzio per la raccolta e la depurazione delle acque di scarico delle fognature comunali di Ciriè, San Maurizio, San Francesco al Campo e San Carlo Canavese informa che la spesa complessiva per la costruzione del depuratore consortile in San Maurizio Canavese è stata «di lire 6 miliardi e 432 milioni, pari allo stanziamento a disposizione».

LUSERNA
Rapinata della propria auto

Un'automobilista, Gemma Boaglio, 42 anni, abitante in via Beckwith 42, è stata rapinata della propria auto da un giovane armato di pistola che l'ha obbligata a consegnare le chiavi.

PINEROLO
Via Saluzzo al

Per 4 giorni, da domani, via Saluzzo sarà interrotta al traffico per lavori di sistemazione della ferrovia nei pressi di Ponte Chisone.

FAVRIA
Assalto alla farmacia

Ammonta ad poco più di un milione il bottino della rapina messa a segno ieri, poco le 10, alla farmacia Babando in piazza Martiri 11. Un bandito armato di pistola si è fatto consegnare dal personale tutto il denaro contenuto in cassa. E' quindi fuggito su un'auto.

RIVAROLO
Arrestato per possesso di cocaina

Flavio Zaghi, 33 anni di Settimo Torinese è stato arrestato l'altra mattina dai carabinieri. Il giovane, che stava passeggiando in via Ivrea è stato trovato in possesso di 7 grammi di cocaina.

VILLAFRANCA
Festa degli artiglieri

Alle il raduno agli impianti sportivi di via Aldo Moro; alle 10 sfilata per le vie cittadine, alza bandiera, onoranze ai caduti.

SUSA
Primo mercatino

Oggi nel centro storico esordisce «Susato», prima edizione del mercatino dell'usato. Dalle 8,30 alle gli espositori presenteranno i loro prodotti negli stand allestiti dall'Unione Commercianti.

OLIVETTI INFORMA

Dal 21 giugno la nuova sede del Concessionario Olivetti

G. Giannino

è in

Via Bertola, 26/D.

Il Concessionario G. Giannino vi offre le migliori soluzioni per tutte le esigenze dell'ufficio e del punto vendita: macchine per scrivere, fotocopiatrici, fax, registratori di cassa, personal computer e soluzioni applicative, stampanti, accessori originali.

Concessionario Olivetti

G. Giannino
Via Bertola, 26/D - Torino
Tel. 011/5612500

L'atleta torinese pronto al deciso salto di qualità

Occhiena, più sprint

«Miglioro nei 100, ma la mia preferenza va sempre ai 200 metri»
Coppa Europa, Universiadi e Mondiali gli obiettivi immediati

Quattordici gare in 40 giorni. Un tour de force in giro per l'Europa faticoso ma ricco di soddisfazioni. Determinante per convincersi di essere finalmente sulla strada giusta. Carlo Occhiena, 20 anni, velocista torinese da questa stagione tesserato per le Fiamme Oro Padova, ha conquistato con [redacted] primavera da protagonista quel posto privilegiato nella [redacted] degli sprinter azzurri sempre sfuggitogli dopo averlo prenotato con il titolo italiano indoor dei 200 vinto a soli 17 anni nel febbraio '90 con un sorprendente 20"99. Dopo due annate zeppe di occasioni perdute per colpa di guai fisici, problemi tecnici e immaturità psicologica, Occhiena si sente per la prima volta sereno, [redacted] posto fisicamente e mentalmente, pronto a tentare il salto di qualità.

Occhiena, da domani in ritiro

A confortarlo sono i risultati dell'avvio di stagione. Il titolo tricolore universitario dei 100, il clamoroso 10"29 ventoso siglato a Budapest [redacted] 29 maggio nella Coppa Europa per club vinta dalle Fiamme Oro, [redacted] le due buone frazioni disputate nella 4×100 azzurra sembrerebbero testimoniare la trasformazione di Occhiena da specialista del mezzo di giro di pista [redacted] sprinter puro.

«Questi risultati - spiega - sono il frutto dell'ottimo lavoro svolto in [redacted] con il mio tecnico Massimo Sereno. Nelle indoor ho [redacted] più spesso sui 60 metri che sui 200 per curare l'accelerazione. Le bassissime frequenze in corsa erano il mio punto debole. Abbiamo cominciato [redacted] risolvere anche questo problema. Ora ho più velocità nelle gambe, ma la mia gara preferita restano i 200».

Solo nelle esibizioni più recenti (Golden Gala romano e campionati societari di Arzignano) Occhiena ha perso un poco [redacted] smalto. «Testa [redacted] gambe [redacted] troppo stanche - sottolinea [redacted] -. Non [redacted] abituato a [redacted] ritmi: in un mese e mezzo sono rimasto solo cinque giorni a [redacted]sa [redacted] ho potuto allenarmi pochissimo. Sempre raduni, gare [redacted] viaggi. Da lunedì [redacted] a Torino per una settimana. Lavoro sulla [redacted] pista del Cus e cer[redacted] di rilassarmi. Davanti [redacted] me ho un'estate intensa».

L'agenda di Occhiena [redacted] ricchissima [redacted] appuntamenti. Onorarli tutti vorrebbe dire garantirsi la fiducia dello staff tecnico federale e ipotecare un brillante futuro. La scadenza più vicina è quella del prossimo weekend con la Coppa Europa per nazioni di Roma. «Lottiamo in sei per i quattro posti della staffetta veloce. Da lunedì (domani ndr) siamo in raduno a Rieti. Ultimamente non siamo andati granché bene: le scelte non sono ancora state fatte e tra di noi c'è troppa tensione. Se i tecnici [redacted] puntato decisamente su una formazione, oggi i tempi forse sarebbero più confortanti».

Dopo Roma, la [redacted] ai due grandi obiettivi stagionali: la partecipazione alle Universiadi [redacted] di Buffalo (14-20 luglio) e ai Mondiali di Stoccarda (14-22 agosto). Dice Occhiena: «Alle Universiadi ci tengo tantissimo. E' un'esperienza [redacted] sport e di vita che vorrei provare. C'è [redacted] solo problema: il professor Vittori non vuole lasciar partire i velocisti [redacted]ià in [redacted] per i Mondiali. Parlerò con lui [redacted]ei prossimi giorni».

[redacted] per Stoccarda? «Innanzi tutto cercherò di guadagnarmi un posto nella staffetta. Poi [redacted]rebbe splendido avere anche [redacted] chance individuale. Il minimo sui 100 l'ho già fatto. Quello dei [redacted] è di 20"70, un tempo che quest'anno sento alla mia portata. Cercherò di realizzarlo nei prossimi meeting italiani, magari al Sestriere».

Roberto Condio

Ciclismo junior

La Falce cerca il bis a Piossasco

L'avvenimento ciclistico principale della provincia è in programma stamane a Piossasco, dove alle 10 scatta il 15° Trofeo Panificio Cavallo per Juniores: 10 giri di un circuito pianeggiante di 11 chilometri [redacted] mezzo, con appendice finale di [redacted] metri in sensibile salita per complessivi 117 chilometri. Ritrovo dalle 8,30 presso il Blu Bar di corso Torino 25.

Tra i favoriti, spicca l'acquese [redacted] Maurizio La Falce, capofila della Lucchesi-Rostese e vincitore della [redacted] edizione, che dovrà però guardarsi soprattutto dai ragazzi della società organizzatrice, l'Alplast di Piossasco, capeggiati da Walder, Gaido, Barattaro e Muroni. Molto attesi anche i corridori del Madonna di Campagna, che però saranno privi della «punta» Scarafile, to[redacted] in Puglia, dopo l'ottimo 3° posto di domenica [redacted]orsa nella Torino-Sauze d'Oulx, per l'esame di maturità.

Intanto, sembra finalmente avviata a felice conclusione l'odissea del Motovelodromo Fausto Coppi che un anno fa era stato chiuso per inagibilità. I lavori di consolidamento (che avrebbero dovuto essere ultimati entro il mese [redacted] maggio) non sono ancora terminati, ma poiché riguardano solo il sottopassaggio, da domani la pista sarà riaperta per gli allenamenti [redacted] mercoledì ospiterà la prima manifestazione, prova generale della grande riunione nazionale del [redacted] giugno. **[f. b.]**

Ieri a Torino

Uno stage su tennis e medicina

Si [redacted] svolta ieri, presso l'Istituto di Medicina dello Sport, [redacted] Giornata di valutazione multidisciplinare del tennis, convegno tecnico-scientifico organizzato dalla federtennis piemontese e dal centro medico torinese.

Di fronte [redacted] un centinaio di partecipanti, [redacted] stati affrontati gli aspetti [redacted] e medico-fisiologici legati alla pratica del [redacted]. Molto interessante, [redacted] anche allarmante, l'intervento del dr. Gribaudo, direttore dell'Istituto di Medicina dello Sport: «Troppi giovani non fanno attività fisica e sono sovrappeso - ha detto Gribaudo riferendosi anche ad un[redacted]a rece[redacted] inchiesta su 34 mila bambini torinesi -. E' un segno evidente [redacted] pessima cultura sportiva. Molti ragazzi hanno problemi [redacted] vista, di corretta deambulazione, di coordinazione dei movimenti. Pochi svolgono un'attività sportiva regolare, pochissimi si dedicano al tennis». Il dr. Gribaudo ha inoltre criticato il sistema scolastico italiano, l'unico in Europa che [redacted] riservi allo sport uno spazio adeguato fin dalle elementari.

Assai pungente anche l'intervento di Vittorio Crotta, direttore del Centro tecnico della Fit piemontese. «Nel tennis giovanile c'è un agonismo sfrenato - ha ammonito Crotta - e conta soltanto vincere a tutti i costi. A 16 anni i [redacted] sono già esauriti mentalmente [redacted] non si bada più al loro sviluppo psicofisico. [redacted] cullano mille illusioni, creando spesso dei falliti». **[g. vib.]**

SPORT [redacted]

CALCIO
[redacted] [redacted]li a [redacted] e [redacted]

Sul campo di San Maurizio Canavese (alle 17), finale None-Villaggio Lamarmora per il titolo regionale Piemonte-Valle d'Aosta [redacted] 2ª categoria. A Druento si conclude [redacted] Memorial Matteo Zullo per juniores [redacted] la finale Sangiustese-Eureka Settimo (alle 18).

[redacted]
[redacted] Via alla [redacted] nazionale di serie C

Serie C a squadre, fase nazionale. Maschile: Le Pleiadi Moncalieri-Garden Friuli (ore 9, via Serao 2), Faenza-Sporting Torino, Villanova Bo-Le Pleiadi B, Elleci Green Park Rivoli-Junior [redacted] (ore 9, via Bruere 284). Femminile: Air Aosta-Monviso Grugliasco, Pino Tor.se-Coop Livorno (ore 15, [redacted]. Miglioretti 28), Bari-Le Pleiadi Moncalieri.

BASKET
[redacted] Tre squadre [redacted] l'Auxilium

Auxilium, Sanfilippo Collegno (serie B), Plastic Art Pinerolo (C) e Cover Saluzzo (D) partecipano al Memorial Paolo Taroni, in program[redacted] domani, mercoledì e venerdì (dalle 20) [redacted] strada antica Rivoli [redacted] Collegno. Nella serata finale ci sarà anche una gara di schiacciate.

[redacted] PRATO
[redacted] Il Cus vicino [redacted] promozione

Il Cus Torino, leader della serie A2 maschile, gioca in casa del Cus Padova, che è secondo [redacted] quattro punti: agli universitari torinesi basta [redacted] pareggio per festeggiare [redacted] anticipo il ritorno in serie A1. [redacted] altri incontri del penultimo turno: Pagine Gialle-Galileo [redacted] (campo Tazzoli, ore 11,30); Gatto Azzurro Re-Villar Perosa (11,30).

ATLETICA
[redacted] Campionato societario [redacted]

Si conclude a Recanati la finale-scudetto [redacted] campionato societario allievi. Cus maschile e Sisport Fiat Lubrificanti femminile [redacted] paiono [redacted] grado di poter primeggiare, ma puntano ad un piazzamento [redacted] prestigio. A Gallarate si disputa la finale interregionale per le [redacted]gliori società escluse dalla poule tricolore: al [redacted] Sisport, Murialdo Rivoli [redacted] Mdr Canavesana maschili, Cus e Mdr femminili.

[redacted]
[redacted] Oggi a Vinovo corse al galoppo

Oggi all'ippodromo di Vinovo sono [redacted] scena i purosangue del galoppo. Questi i favoriti della riunione [redacted] [redacted] (inizio [redacted] 15): I. West Wretham, Sicuterat; II. Twenty Three, Tobin's Argument; III. Time Line, Trywhite; IV. Beach Girl, Carlo Lorenzini; V. Lady Dover, Evangel; VI. On Strike, Indross; VII. William Four, Blue[redacted] Bay; VIII. Juan Roberto, Ibisco.

aliscafi valtur

ORARIO 1993 — VETOR

A[redacted] — DURATA DEL PERCORSO: 70 MINUTI

Dal 1° Giugno al 11 Giugno (giornaliere)
da ANZIO 07,40* 08,05 11,30* 13,45* 17,15
[redacted] PONZA 09,40 11,20* 15,30* 18,30* 19,00
* Escluso martedì e Giovedì — * Solo Sabato e Domenica

Dal 12 Giugno al 31 Agosto (giornaliere)
[redacted] ANZIO 07,40* 08,05 09,20* 11,30* 13,45* 17,15 19,00*
da PONZA 07,40* 09,40 11,20* 15,30* 17,15* 18,30* 19,00
* Escluso martedì e Giovedì — * Escluso mercoledì — Fino al 30 Giugno solo sabato e domenica – giornaliere dal 1.7 al 31.8.93

[redacted] 1° Settembre [redacted] 12 Settembre giornaliere)
da ANZIO 07,40* 08,05 09,20* 11,30* 13,45* 16,30 18,10*
da PONZA 07,40* 09,40 11,20* 15,00* 16,30* 17,30* 18,10
* Escluso martedì e Giovedì — Solo sabato e domenica — * Escluso mercoledì

Dal [redacted] Settembre al 27 Settembre (giornaliere)
da ANZIO 07,40* [redacted] 13,30* 16,00
da PONZA [redacted] 11,20* 17,00* 17,30
* Escluso martedì e Giovedì — * Solo Sabato e Domenica

[redacted] PONZA - VENTOT[redacted] (escluso martedì e giovedì)

[redacted] 1° Giugno [redacted] 31 agosto							1° Settembre [redacted] Settembre						
[redacted]	p.	07,40	13,45	V.TENE p.	10,00	17,25	ANZIO p.	07,40	13,45	V.TENE p.	10,00	16,25
PONZA	a.	08,50	14,55	PONZA a.	10,40	18,05	PONZA a.	[redacted]	14,55	PONZA a.	10,40	17,05
PONZA	p.	09,05	15,10	PONZA p.	11,20	18,30	PONZA p.	09,05	15,10	PONZA p.	11,20	17,30
V.TENE	a.	09,45	15,50	[redacted] a.	12,30	19,40	V.TENE a.	09,45	15,50	ANZIO a.	12,30	18,40

Dal 13 Settembre al 27 Settembre
ANZIO p. 07,40 13,30 | V.TENE p. 10,00 16,00
PONZA a. 08,50 14,40 | PONZA a. 10,40 16,40
PONZA p. [redacted] 14,55 | PONZA p. 11,20 17,00
V.TENE a. 09,45 15,35 | ANZIO a. 12,30 18,10

PERCORSI
ANZIO - PONZA 70 MINUTI
PONZA - VENTOTENE 40 MINUTI

FORMIA [redacted] — DURATA DEL PERCORSO: 55 minuti

dal 1/6 all'11/6 (escluso martedì): da FORMIA 08,30 17,00 — da V.TENE 09,45 19,00
dal 12/6 al 30/6 (escluso martedì): da FORMIA 08,30 11,30* 17,00 — da V.TENE 09,45 15,30* 19,30 — *solo sabato e domenica
Dal 1/7 al 31/8 (escluso martedì): da FORMIA 08,30 11,30 17,00 — da V.TENE 09,45 15,30 19,30
dal 1/9 [redacted] 12/9 (escluso martedì): da FORMIA 08,30 11,30* 16,00 — [redacted] V.TENE 09,45 14,45* 18,30 — *solo sabato e domenica
Dal 13/9 [redacted] 28/9 (escluso martedì): da FORMIA 08,30 16,15 — da V.TENE 09,45 17,30
[redacted] 29/9 al 15/10: da FORMIA 08,45 — da V.TENE 12,00 — solo venerdì, sabato e domenica

FORMIA - [redacted] — DURATA DEL PERCORSO: 70 minuti

dal 1 Giugno all'11 Giugno: da FORMIA 13,30 — da PONZA 14,50 — escluso mercoledì
[redacted] 12 Giugno all'31 Agosto: da FORMIA 13,30 17,00 — [redacted] PONZA 10,45 18,45
dall'1 Settembre al 12 Settembre: da FORMIA 13,30 16,00 — da PONZA 10,45 17,45
dal 13Settembre al 28 Settembre: d[redacted] 13,30 — da PONZA 14,50 — escluso martedì

INFORMAZIONI - [redacted]
HELIOS
LINEE: ANZIO - PONZA / ANZIO - PONZA - VENTOTENE — ANZIO: Tel. [redacted] — PONZA: Tel. 0771/80380 — VENTOTENE: Tel. 0771/85195/6
LINEE: FORMIA - PONZA / FORMIA - VENTOTENE — FORMIA: Tel. 0771/700710 - Fax 0771/700711 — Banchina Azzurra - Tel. 0771/267890 — PONZA: Biglietteria [redacted] Tel. 0771/80380 — VENTOTENE: Biglietteria - [redacted]. 0771/85195-6

I PRESENTI ORARI POSSONO SUBIRE VARIAZIONI ANCHE SENZA PREAVVISO ALCUNO
Le PRENOTAZIONI sono valide [redacted] MINUTI PRIMA DELLA PARTENZA

LA STAMPA & PUBLIKOMPASS
PUBBLICITA' CHE VALE

Clio Fidji. L'isola felice.

Serie limitata [redacted] L. 15.700.000 chiavi in mano.

10 milioni in 18 mesi senza interessi°. — FINO AL 30 GIUGNO
Esempio: Clio Fidji 1.2 i.e. Cat. 3 p. L. 15.700.000 chiavi in mano. Acconto L. 5.700.000. Importo da finanziare L. 10.000.000. Spese dossier anticipate L. 250.000.
°18 mesi con rate mensili da L. 555.500.

È una proposta delle Concessionarie Renault di Torino e provincia.

[redacted] LE AUTO DA VIVERE

Auto e bici iper amici

VINCI dal 21 giugno al 3 luglio

60 Splendide biciclette e tre fiammeggianti Fiat 500 in regalo con il grande concorso "AUTO E BICI IPERAMICI".

Al Centro Commerciale Le Fornaci per ogni spesa di almeno L. 10.000 hai diritto alla cartolina per partecipare al concorso.

Aprila subito e scopri ■ hai già vinto la tua bicicletta!

Ma il concorso continua: compila la cartolina e imbucala nell'apposita urna.
Il 6 luglio parteciperai all'estrazione di 3 meravigliose Fiat 500 catalizzate!

E ricorda, più cartoline imbuchi, più probabilità hai di vincere!

siamo aperti il 24 giugno
FESTA DI S. GIOVANNI

ipercoop

40 NEGOZI 40 BOUTIQUES

LE FORNACI

BRICO CENTER Gruppo Rinascente

Aut. Min. n°4/523 del 18.02.93

Anche un viaggio esotico tra i regali di nozze

Fiori d'arancio tropicali

Molti piuttosto che piatti in porcellana [redacted] batterie di pentole preferiscono due settimane nei Caraibi. Ma c'è aria di recessione

Voli d'arancio: scalo a Bali, in Tunisia oppure alle Maldive. E' [redacted] lista nozze la vera gu[redacted] al necessario, l'indispensabile [redacted] il superfluo per l'inizio di una vita da sposi, eppure anche un accattivante dépliant turistico può ispirare l'acquisto del sempre difficile dono alla coppia. Le statistiche indicano il diminuire dei matrimoni, ma i futuri mariti e mogli continuano ad affidarsi alle regole tradizionali della festa nuziale, e fra queste il ricevimento dei regali attraverso la lista [redacted] «In questo periodo potremmo chiamarle liste nozze da recessione - dice la proprietaria [redacted] negozio José Ferrer, in via XX Settembre 8 - poiché le coppie tendono [redacted] scegliere meno pezzi per avere gli articoli migliori». C'è chi però è alla ricerca di idee alternative e preferisce, alla batteria di pento[redacted] e agli elettrodomestici, due settimane al sole dei Caraibi. «Le isole caraibiche sono fra [redacted] mete più ambite per i viaggi o regali di nozze - dicono alla Malan Viaggi di via Accademia delle Scienze 1 -. Capita spesso che amici o genitori vengano a chiedere consiglio; a volte [redacted] loro a scegliere la destinazione, altre lasciano una cifra da far gestire agli sposi».

Due settimane tutto compreso in alberghi da capogiro o in villaggi (circa 3 milioni [redacted] persona) può essere una soluzione, un «fly and drive» [redacted] altro modo [redacted] concepire la vacanza infiocchettata: volo più auto per viaggiare in Scozia, Irlanda, o comunque nel Nord Europa (circa un milione [redacted] 800 mila). Una tendenza torinese, quella dei viaggi-sorpresa, che secondo le agenzie Franco Rosso [redacted] Nouvelles Frontières [redacted] ha ancora preso così piede e ce[redacted] si rivolge comunque a viaggi tradizionali, come in Sri Lanka piuttosto che alle più vicine ed economiche Baleari. Nessuno sposo ha [redacted] deciso, per ora, [redacted] portare la dolce metà in un viaggio d'avventura. Rimangono quindi in molti [redacted] non voler rinunciare alla piacevole idea di ricevere un bellissimo servizio di piatti in porcellana [redacted] dodici di Cartier (costo 6 milioni), seguito da quello a prova di lavastoviglie dai colori vivaci e design da Pop-Art. Articoli elencati nelle liste di José Ferrer, assieme a tutti i coordinati possibili oppure [redacted] simpatici servizi da [redacted]la giapponese (decisamente più economici: 300 mila lire). Il gusto rimane tradizionale, così come non cambiano le necessità: nella nuova casa c'è bisogno di piatti, bicchieri e posate, e solo dopo si potrà pensare alle suppellettili. «E' proprio con questo criterio che vengono fatte le liste - spiega Sergio Bessone, che ha negozio in via San Donato [redacted] -, cristalli e porcellane sono sempre i più richiesti, [redacted] le casseruole in acciaio e terracotta e gli oggetti da tavola: formaggiera, [redacted] antipastiere».

Immancabile, comunque, il vaso da fiori, classico in cristallo di Boemia, «e, altra eccezione, gli oggetti di Swarowski sempre in auge», sostiene il proprietario di Valdata, in via Garibaldi 5.

Tiziana Platzer

Scultura e pittura in galleria

Chillida, carta e pietra monumentalità antica E la vitalità della Sogno

Una serie di sculture, accompagnate [redacted] composizioni in carte sovrapposte che ricordano il «collage» cubista, contraddistinguono la mostra personale [redacted] Eduardo Chillida allestita dalla Galleria Menzio (via Cavour 41b, sino al 15 luglio). Formatosi presso la Facoltà di Architettura dell'Università di Madrid, questo scultore basco all'inizio degli Anni Cinquanta ha privilegiato il ferro per modellare le [redacted] opere astratte: «Quando lo scultore forgia il ferro o l'acciaio - ha scritto Giovanni Carandente - ci fa ricordare di pochi grandi, di Gonzalez [redacted] David Smith l'energia, di Calder la fantasia». E nei suoi lavori il fascino della pietra, la preziosità delle «carte», l'equilibrio della struttura, si ricollega al rigore di un'architettura che sfida lo spazio, che si espande nell'atmosfera [redacted] l'imponenza di [redacted] monumentalità antica.

Autore del Monumento [redacted] Guernica, delle acqueforti che illustrano «Le chemin [redacted] devins» del poeta André Fénaud, di terrecotte eseguite presso la Fondazione Maeght, l'esperienza di Chillida è, sicuramente, l'espressione di un'interiorità complessa, di [redacted] poetica definizione di forme dalla compatta solidità.

Attraverso quattro piani delle Gallerie Principe Eugenio si snodano i dipinti e i disegni [redacted] Anna Sogno, presentati dal prefetto Carlo Lessona (via Cavour 17, sino al 30 giugno). Allieva [redacted] Fusi e Carpi all'Accademia di Brera, ha soggiornato negli Stati Uniti e in Birmania, dove ha tratto [redacted] clima di una pittura comprendente le grandi autostrade e le pagode, i variopinti bazar e la periferia di una Tori[redacted] esplorata [redacted] profondo [redacted]re. E in questa esposizione, si possono ritrovare i prati fioriti, i mercati, il ritratto [redacted] un giovinetto indiano, che esprimono la visione di una realtà colta con misura, con una vitalità [redacted]tica che rende intensa la defini[redacted] espressionistici volti, di banchi di frutta, delle case sotto le palme a Rangoon.

Anna Sogno: «Ritratto», 1979

La Libreria Agorà infine (via Duchessa Jolanda 13/a, sino al 26 giugno) propone le fotografie [redacted] Roberta Orio dal titolo «Altrove». **[a. mi.]**

Pavone C.

Il mondo contadino dell'800

Ripercorre i sentieri della memoria [redacted] Terza Festa dell'estate a **Pavone Canavese**, kermesse dedicata al mondo contadino di inizio secolo. Oggi dalle 10 alle 18 si apriranno i rusijt, i ricetti del castello [redacted] i sim, grandi cortili sui quali [redacted] affacciano le cascine che ospiteranno rassegne artistiche [redacted] artigianali. Suggestive le rievocazioni in programma: alle 11,30 nella piazza centrale si potrà assistere alla Priorata, tradizione religiosa di antiche origini; i priori, in pratica i benefattori, sovvenzionavano un tempo le feste del paese, le priore invece portavano in testa un cesto di pane destinato ai poveri.

Alle 14,30 in un sim verrà celebrato un antico matrimonio canavesano ed alle 15,30 ci saranno la negoziazione di [redacted] partita di buoi, la sfilata di mezzi da trasporto trainati da cavalli e la battitura del grano [redacted] vecchie trebbiatrici. Immancabile la locanda (in piazza Falcone) che distribuirà piatti tipici canavesani.

● Oggi [redacted] Vinovo (la manifestazione è cominciata già ieri), terza edizione di Itinerart, rassegna di artigianato artistico, hobbistica [redacted] tempo libero.

Esposizione e dimostrazione di modellismo, vecchi giocattoli, marionette, ceramica, vetro, sabbia, cuoio, stoffa, ferro battuto, tombolo, pietre preziose, rame, origami, carta, erboristeria, oro, legno eccetera. Ingresso libero.

DOVE ANDIAMO

a cura di Rocco Moliterni

[redacted] Questa sera, alle 21, al Castello [redacted] Masino, il cartellone delle manifestazioni per il centenario [redacted] morte [redacted] Ciaikovskij vede di scena la compagnia [redacted] danza di Loredana Furno nel balletto «La bella addormentata nel bosco» con Sharon Del Piano e Jean Pierre Martal.

MUSICA. La stagione concertistica «Musica per l'antica fabbri[redacted] di San Filippo» [redacted] conclude oggi pomeriggio, alle 16,30, nell'Oratorio [redacted] San Filippo, in via Maria Vittoria 5, [redacted] un recital lirico interpretato dal soprano Fulvia Steffenone, dal baritono Renzo Rovedi e dal tenore Armando Donà. In programma arie dalle più famose opere di Puccini, Verdi, Cimarosa, Wagner e Mozart.

CONCERTI. Nel centro storico di Pinerolo questa sera, alle 21, suona il Trio del gruppo cameristico Gunè formato da Tittà Sanità al flauto, Tamara Bairo alla viola e Maria Carmelinda Pilolungo al piano. In programma fra le altre musiche di Vivaldi, Hoffmeister, Clementi.

[redacted] All'Arena Metropolis, al Valentino, è in programma questa sera, alle 22, «Alien 3» di David Fincher, con Sigourney Weaver. Al Forum King Kong, in viale Partigiani, ai Giardini Reali, sempre alle 22 [redacted] vedrà invece «Batman il ritorno» di Tim Burton con Michael Keaton.

Un nuovo maxi reparto alla Campus

Ventimila volumi tutti tascabili

Largo ai tascabili, alla Campus. La libreria di via Urbano Rattazzi ha inaugurato, di recente, una grande area, tutta dedicata ai libri «economici». «Si tratta di una delle sale più grandi d'Europa riservate a questo settore e di [redacted] delle più complete "esposizioni" di questi esemplari», spiega il direttore Piero Femore. E aggiunge: «In un momento di crisi del mercato librario, la [redacted] iniziativa vuol propiziare [redacted] rilancio della lettura: difficile prescindere, oggi, da questi agili volumi, a basso costo e, [redacted] solito, curatissimi sia nella veste grafica che nell'apparato critico-bibliografico». Una spesa esigua, dunque, per mettersi [redacted] tasca volumi accuratamente redatti e ben confezionati: questa la tesi del libraio. Per verificarla, non resta che fare un giretto al seminterrato della Campus (quello che [redacted] tempo era dedicato ai dischi): 140 metri quadri zeppi di 11 mila titoli per un totale di [redacted] 20 mila volumi (costo medio di ogni esemplare: sulle 10 mila). Il percorso è [redacted] isole» - una trentina di grandi banconi, variamente assemblati, delimitano il «mare magnum» del sapere [redacted] ogni [redacted]. Si può cominciare con la narrativa moderna e proseguire con i classici, in un viaggio attraverso i nomi più noti dell'editoria, da Adelphi a Bompiani, da Einaudi [redacted] Marsilio, da Feltrinelli ai veterani Oscar Mondadori. L'itinerario, che sarà punteggiato da cartelli indicanti diversi settori, prosegue con l'horror [redacted] i gialli, accostati alla fantascienza e con l'area «Poesia - Teatro - Cinema». Cospicua anche la zona dedicata alla saggistica, con titoli che vanno da «Totem [redacted] tabù» di Freud [redacted] «Storia della musica in compact disc», fino [redacted] «La letteratura bizantina da Costantino a Fozio». Ci [redacted] testi [redacted] filosofia-religione-scienze [redacted] un'ampia area storico-politica. Tra le chicche, un'amplissi[redacted] raccolta in lingua straniera: vocabolari (anche specialistici) in cinese, giapponese, sanscrito e yiddish fanno da contrappunto a romanzi in lingua originale. **(s. fr.)**

Il film più visti nelle sale torinesi

Lezioni di piano e bagliori nel buio

«Lezioni di piano» di Jane Campion, Palma d'oro al Festival [redacted] Cannes, conquista questa settimana il primo posto nelle prefe[redacted] dei torinesi (i rilevamenti sono a [redacted] dell'Agis). Al Centrale e al Massimo il film è stato vi[redacted] da 5.193 spettatori. «Proposta indecente» [redacted] Adrian Lyne, che ha dominato [redacted] varie settimane, scivola al terzo posto, mentre in seconda posizione si piazza «Bagliori nel buio» di Lieberm[redacted] storia [redacted] taglialegna che afferma di essere stato rapito dagli Ufo.

Al settimo posto [redacted] il suo ingresso fra i top-ten «Come l'ac[redacted] per il cioccolato» di Alfonso Arau, dal romanzo [redacted] Laura Esquivel. La love-story messicana ha convinto 1271 spettatori al Romano. In ottava posizione si inserisce invece «Lake Consequence» di Rafael Eisenman con Billy Zane e Joan Severance.

Complessivamente nell'ultimo fine settimana [redacted] sale [redacted] prima visione hanno venduto 12.570 biglietti, diecimila in meno del weekend precedente. **[redacted] mol.]**

Holly Hunter e Anna Paquin

I PIU' VISTI
(spettatori dal 10 al 16/6)

1	Lezioni di piano	5193
2	Bagliori [redacted] buio	3644
3	Proposta indecente	3013
4	Un giorno di...	[redacted]
5	Lo sbirro, il boss...	1899
6	Qualcuno da amare	[redacted]
7	Come l'acqua per...	1271
8	Lake Conseque[redacted]	1118
9	La scorta	992
10	Tracce di [redacted]	950

Teatro di Torino

Sul palco oltre cento ballerini

Uno spettacolo e un intero [redacted] stages estivi all'insegna della danza. A promuovere l'iniziativa è l'Associazione Dan[redacted] 2000 - Jazzdancenter, che propone, domani alle 20,30 [redacted] Teatro di Torino (piazza Massaua 9, biglietti [redacted] 18 mila lire), lo «Spettacolo di fine anno degli allievi Jdc», «festa della danza» (classica, moderna, jazz) coreografata [redacted] ballerini [redacted] Pertti Virtanen, Max Luna III e Don Marasigan. Sul palco, un centinaio di allievi. Il calendario estivo proseguirà sino [redacted] fine luglio con «Summerdance '93»: articolato programma [redacted] stages dedicato ad aspiranti ballerini [redacted] a specializzandi. Si comincia, dal 22 giugno al 2 luglio, con la danza classica «secondo» Virtanen. Dal 23 al 25 giugno, sarà la volta del ballo moderno [redacted] contemporaneo: docente, Max Luna. Il [redacted] giugno toccherà ai balli da sala, con Daria e Pietro Mingarelli. Due le sedi di Summerdance: l'Associazione Dan[redacted] 2000, in [redacted] Vittorio 102, [redacted] «Il Pardo» [redacted] via Accademia Albertina 31 (011/54.96.43).

Caselle

In campo i cinofili dell'Argo

Scendono in campo oggi i gruppi cinofili della Argo, l'associazione di volontariato che opera nell'ambito della Protezione civile. Un pomeriggio di dimostrazioni per inaugurare il nuovo campo di addestramento [redacted] Caselle in strada Caldano. Dalle 15 alle 18, si esibiranno 12 unità cinofile in esercizi [redacted] obbedienza, superamento ostacoli [redacted] passaggi obbligati oltre alle simulazioni di ricerca di persone disperse in superficie [redacted] sotto macerie con l'intervento dei vigili [redacted] fuoco e [redacted] Croce Verde [redacted] Caselle. Straordinario l'impegno e la capacità tattica dei cani (per la maggior parte pastori tedeschi) chiamati [redacted] risolvere casi talvolta senza speranza. Per loro, l'iter di preparazione inizia sin dai primi mesi di vita; per così dire, dalle elementari fino al raggiungimento del brevetto ministeriale con tanto di regolamento [redacted] esercizi obbligatori. In [redacted] anno [redacted] mezzo di lavoro gli animali affrontano ore di lezione sotto la guida degli istruttori, disponibili al soccorso 24 ore su 24.

NOTTE [redacted]

a [redacted] Gabriele Ferraris

[redacted] Jo Squillo e Paola Barale cantano stasera al «Festival della Birra» di Chivasso ([redacted]bido, ore 21).

[redacted] Oggi al campetto di strada Bertolla 50/int. concerto pro Associazione per la prevenzione [redacted] cura dei tumori in Piemonte: dalle 18 alle 23 [redacted] esibiranno Red Bank, Pathos, Bullone & Dements, Trombe di Falloppio, Monsters of Rock'n'Roll e Marco Carena. Al «Palagodzilla» [redacted] Grugliasco (parco Le Serre, [redacted] 21) in scena Extrema e Caravanfaraj. [redacted] «Boschetto» di Nichelino (via Pracavallo, [redacted] 15-19) oggi Cracsi Acidi, Tre Volte Al Giorno, Kryptasthesie; domani Synusite e Perturbazione.

[redacted] Alla «Stazione Valli» (v. Stradella 15, [redacted] 21) c'è Acoustic Dream, dieci chitarristi. Alle 22 al «Doctor Sax» (murazzi Cadorna 4) gli Age; al «Charleston» (v. Cavalcanti 5) la Banda do Pelò. Al «Brasil» (Caselle, str. Venaria 115) Zauber e il chitarrista new age Michele Di Bella.

DOMANI. All'«Ippopotamo» (ex zoo, ore 21) la musica indiana dei Kheyal. Al «Mirò» (str. Settimo 154, ore 22) Pugno di Mosche e Shave Off Grey. Alla «Terrazza sul Po» (c. Moncalieri) pianobar.

METALLICA. Domani [redacted] martedì a Radio Flash (via Viotti 2) [redacted] distribuiscono gli inviti per il party [redacted] fan club dei Metallica all'Arena Metropolis martedì notte, dopo il concerto al «Delle Alpi».

GLI APPUNTAMENTI

Lanterna magica

Alle 22 alla Terrazza sul Po, in [redacted] Moncalieri 18, incontro con «La lanterna magica», casa di produzione di film d'animazione che realizzerà uno story-board in diretta.

San Filippo

Alle 16,30 all'Oratorio San Filippo, in via Maria Vittoria 5, spettacolo lirico con il soprano Fulvia Steffenone, il baritono Renzo Rovedi e il tenore Armando Donà. Al pianoforte Elsa Oddone Bertolo. In programma arie [redacted] Puccini, Verdi, Wagner e Mozart.

Psicologia

Domani alle 21 all'associazione Nonsoloscuola, in via Cibrario 14, vengono presentati i corsi di psicologia generale [redacted] psicologia dell'amore, dei sentimenti e dell'eros. Informazioni allo 011/43.77.411.

Ex Jugoslavia

Domani alle 21 alla Stazione Valli, in via Stradella 15, multiproiezione del fotoreporter Alberto Ramella «1991-1993: ex Jugoslavia terra [redacted] nessuno».

Racchetta d'oro

Domani alle 20 al circolo La Stampa, in piazza Muzio Scevola 2, premiazione del torneo tennistico nazionale «33ª Racchetta d'Oro».

Solstizio d'estate

Domani alle 21 al Centro Helios, in via Provana 5 F, Valerio Sanfo tiene la conferenza «Riti, usanze, tradizioni del solstizio d'estate: la festa [redacted] San Giovanni nei popoli».

Amici del Brasile

Domenica di festa oggi dalle 12,30 al circolo Da Giau, strada Castello di Mirafiori 346, organizzata dall'associazione Amici del Brasile. In programma musica, danza, gastronomia [redacted] artigianato brasiliano.

Andrate sport

Comincia alle [redacted] al Centro Sportivo [redacted] Andrate l'iniziativa dell'Avis «Sport [redacted] Divertimento». Ci saranno gare di bocce, tornei di calcio, giochi per i bambini e caccia al tesoro.

[redacted] suonare

Sono aperte le iscrizioni allo studio musicale «O. Allario», in via Isonzo 69, ai corsi per [redacted]menti musicali, materie teoriche e canto per l'anno scolastico '93-'94. Informazioni allo 011/38.50.990.

Vignette di Cavallo

Prosegue alla galleria Rivera, in via Maria Vittoria 31 L, [redacted] mostra di vignette [redacted] Giorgio Cavallo, curata da Dino Aloi. E' aperta tutti i giorni 15,30-19,30 esclusa la domenica.

Canestrelli

In piazza Pertini, [redacted] Tonengo di Mazzè, si svolge oggi la 3ª Sagra del Canestrello Tonenghese su iniziativa della Pro loco. [redacted] stand gastronomici per la degustazione dei [redacted]lci si aprono alle 15. Nel pomeriggio dimostrazione della cottura dei canestrelli e si esibiranno i gruppi folcloristici «I Canavesani» di San Benigno Canavese e «Baldanza» di Torino.

Premio [redacted]

Oggi [redacted] 17 all'Hotel Royal, in corso Regina Margherita 249, verranno consegnati i riconoscimenti legati alla «11ª edizione del premio letterario Superga», organizzato dall'Aics.

La figlia di Nino

Celestina Costa, figlia dell'indimenticato poeta dialettale Nino, riceverà lunedì 21 in municipio [redacted] Chieri dal sindaco Giu[redacted] Berruto la cittadinanza onoraria. Per 22 anni direttrice didattica delle scuole del Chierese, la professoressa Costa, presidente regionale dell'Associazione Nazionale Unitré, lascerà l'incarico per raggiunti limiti d'età a fine agosto.

Minerali a Ivrea

Minerali di tutto il mondo a Ivrea in piazza Ottinetti, per la ventitreesima mostra internazionale di minerali. La rassegna è aperta oggi dalle 10 alle 19.

I SERVIZI

[redacted]

NUMERI UTILI

Vigili del Fuoco	115
Carabinieri	112
Sede centrale	55.191
Polizia	113
Questura centrale	55.881
Prefettura	55.891
Vigili urbani	28091
Polizia stradale	56.401
pronto intervento	54.18.33
Corpo Forestale	
incendi bosc.	1678/07.091
Elisoccorso	118

[redacted]

SALUTE

Guardia medica. Servizio gratuito notturno 57.47

Croce rossa, serv. generico e pediatrico, 24 ore su 24, a pagamento 28.03.33

Croce verde, servizio pediatrico a pagamento 56.21.606 - 54.90.00

Securtel, servizio medico a pagamento 434.74.47 - 434.74.55

Cesad 768.611 - 752.665

Centro antiveleni, 63.76.37

Pronto soccorso dentistico, Molinette, (20-23)

[redacted] nente, S. Anna, 63861; Maria Vittoria, 55.421. Mauriziano 50.801.

AMBULANZE

Soccorso urgente 118

Croce Rossa [redacted]

Croce verde [redacted]

Croce bianca [redacted]

INFERMIERI

[redacted]	54.04.89
[redacted]	958.93.31
[redacted]	819.18.20
[redacted]	63.01.56
[redacted]	33.13.01
[redacted]	839.75.25
[redacted]	50.23.96 - 58 52.65
[redacted]	433.11.40
Ares	0337.220.250
Ass. interm. torin.	220.42.32
Spi	242.19.04.
Croce bianca	63.19.02
Piccolo serve dei malati poveri [redacted]	- 436.33.22
Siado	437.17.30 - 437.17.98

[redacted]

Servizio dalle 19,30 alle 9
piazza Massaua 1 779.3306
via Nizza 65 [redacted].92.69

[redacted]

Federazione Italiana Sport Disabili, tel. 31.72.550

Tel. Azzurro (051) 22.25.25

Telefono amico [redacted]

Stranieri centro accoglienza Ciscat, 53.39.62.

La Tenda (Acc. stranieri), telefono 56.22.165

Bartolomeo & C. [redacted]

Sermig 436.85.66

Amnesty International, via Valgioie 10, 741.27.02

Informagay [redacted]

Gruppo Abele [redacted]

Apice (epilessia) [redacted]

Anapaca (assistenza [redacted] ati cancro) [redacted]

Movimento cons. 431.00.18

Lega ital. lotta AIDS 43.61.043

Città insieme, 561.7181

[redacted]

Municipio 57651

Certificati a domicilio prenotazioni tel. 438.01.66

Informazione documenti 5765.5104 - 5765 5105

Telefono Viola 436.77.00

ANIMALI

Canile munic. 262.12.18

Lega difesa gatto, 650.2713

Protez. animali canile, [redacted]

Lega difesa cane, v. Germagnano 9, 262.09.02

Usl, serv. veter., c. Lanza 75, [redacted].46

v. S. Domenico 22 [redacted]

AEROPORTI

Caselle, [redacted]: 57.78.361 - 57.78.362 (dalle 6 alle 24). Biglietteria 57.78.372

Terminal, c. Inghilterra ang. c. V. Emanuele, 44.25.25

Milano-Linate e Malpensa 02.74.85.22.00

AUTO E STRADE

Soccorso stradale Aci	116
Europ assistance	53.06.55
Socc. handicap.	280.000
Percorribilità strade	194

[redacted]

Di sera: P. Nuova; c. Belgio 4; v. Filadelfia 57; v. Cibrario 19; p. Rivoli 11; p. Sabotino 6; v. Frochetto 23; c. Ferrucci 38; v. Nizza 193; v. Napione 31; p. Derna 236/c; c. G. Cesare 81

[redacted]

Servizio notturno
Agip, p. S. Gabr. da Gorizia; **Ip,** c. Giulio Cesare 220, c. Casale 292, l.go Palermo, strada Altessano 160; **Api,** c. Vercelli-ponte Stura; [redacted] c. Giulio Cesare 278. **Moncalieri,** c. Trieste

[redacted]

Piazza Carlo Felice, hotel Li[redacted] (fino all'1); via Nizza 1; corso Vittorio Emanuele-via Lagrange; corso Vittorio Emanuele-piazza Carlo Felice; piazza Statuto 15.

RITROVI

BOROTALCO DANZE: pizza - Il primo locale dove ballando gusterai la vera pizza napoletana. T. 608.1058 - Nichelino. Chiuso m.m., dehors estivo, lun. latino.
CHALET: ore 15,30 e 21.
CLUB 84: ore 15,30 e 21 danze e ritmi per tutti con Rocky ed i Suoi Solisti.
DU PARC ESTIVO: Una tavolozza di colori, luci, fiori e musica... ritorno al [illegible]ticismo. Ore 15,15 orch. Danilo.
EXTREME CLUB DANZE (via Genova 268/b, tel. 6050817): «Il vero liscio al ballo da noi». Ore 21 orch. Vito e l'Odissea.
FRENZY (Ivrea, tel. 0125/230084): Ballo liscio orch. Messengers.
LE ROI GIARDINO: ore 15,15 e 21 [illegible] il solo il nostro slogan: «Noi ci rinnoviamo sempre». Lutrario.
NUOVA LUCCIOLA. Le conosci? (corso Taranto 206, [illegible]. 200097): ore 10-12 colazione - aperitivo danzante; ore 15,30 liscio cuore e gara simpatia.
NUOVO GARDEN ESTIVO (tel. 680.3443): ore 15,30 e 21 con simpatia, allegria riduzione nel locale a due piste con l'orch. Mike e i Simpatici.
SPORTING CLUB (Santhià), tel. 0161 93.99.39: nuova gestione. Ore 15,30 li[illegible] e gara di ballo orch. Adriana Andrejs. Ore 15 pullman gratuito con partenza da corso Taranto 5, TO.
PATIO + INVIDIA: Tutte le sere ore 22 discoteca, sabato e domenica ore 15/19. Tel. 661.4841 - 674.069.

RISTORANTE DISCOTECA LA BECCACCIA: il tuo locale in collina. Tel. [illegible]. Saloni per matrimoni.
RISTORANTE PIZZERIA MACUMBA (Pinerolo): pranzi di nozze e comunioni con [illegible]d. Tel. (0121) 374.115.
S. GIORGIO - Ris. - Piano bar - ballo: La Piana's e Albertina. Tel. 669.2131.

GALLERIE [illegible]

ARX via Bartolo 31: [illegible] scelte di Caposciutti, Maggia, Principe, Rosso, Vinco, Zanello.
SANT'AGOSTINO ARTE c.so Tassoni [illegible], tel. 437.7770: Aroldo Bonzagni.

ASSOCIAZIONE [illegible]EMONTESE[illegible] GALLERIE ARTE MODERNA

AREA (via D[illegible] [illegible] 14): Corbelli.
BERMAN Camillo Merlo - Disegni.
BIASUTTI (via Juvarra 18): J. Stefanni.
DAVICO: dodici artisti a Pesgi.
NARCISO: Carlos Cruz-Diez.
PIRRA (tel. 543.393): Pittori della Galleria.

[illegible] WEDDING [illegible]
F. M. [illegible] [illegible]
ENRICO RUGGERI
ARENA M[illegible] 30 GIUGNO
Ingresso Lit. [illegible] + 2.000 prev.
Prevendita abituali
GIANNI MORANDI
VIGNALE [illegible] GIUGNO
SALUZZO 1 LUGLIO

STASERA SALA LISCIO
MITHO
MASSIMO DELLA BIANCA
PIOBESI T.SE - Via Gollmberti, 19
Tel. 011/965.78.92

CHARLIE CHAPLIN 2

Il film è un delizioso elogio e omaggio alle generazioni dei più grandi, quelle che hanno rotto il ghiaccio

---

CRISTALLO

Più [illegible] di ogni instinct.
Più Fatale di ogni Attrazione.
Vi farà Morire dal...Ridere.

FARO

Un film bellissimo, uno dei più belli degli ultimi anni, il suo film più segreto e sorprendente
IL GIORNO

ANTONIO AVATI - GIORGIO LEOPARDI
un film di PUPI AVATI
Magnificat
LUCE

GRANDE SUCCESSO AL ROMANO

«Una storia d'amore colma di passione, di umorismo, di sensualità» LOS ANGELES TIMES

---

eliseo
un capolavoro di
AKIRA KUROSAWA
MADADAYO
IL COMPLEANNO

NAZIONALE DUE
ABRACADABRA

---

adua 200
VERSO SUD

---

grand'eliseo
SUL GRANDE SCHERMO E COL MAGICO *DOLBY*

NAZIONALE UNO
THERESA RUSSEL
in
OSCURO

IDEAL

OLIMPIA 1

CENTRALE 1

MASSIMO 1

TRIONFALE ACCOGLIENZA PER IL CAPOLAVORO [illegible]
JANE CAMPION

«... è davvero molto bello: misterioso, violento e squisito, sa unire estremismo romantico, ardente sensualità e altissimo stile, confermando un talento cinematografico forte e [illegible]. Magnifica storia».
Lietta Tornabuoni (LA STAMPA)

TRIONFA AL LUX

IL FILM PIU' DISCUSSO DELL'ANNO

MICHAEL DOUGLAS
UN GIORNO DI ORDINARIA FOLLIA
Una storia di realtà urbana.

ARLECCHINO

AMBROSIO

STUDIO RITZ

VINCITORE DI 2 GLOBI D'ORO

Immaginatevi [illegible] in paradiso [illegible] tutto ciò che avete sempre desiderato...

---

lilliput

BILL MURRAY

---

adua 400

AMBROSIO

MARISA TOMEI VINCITRICE [illegible] PREMIO OSCAR
per il film "Mio Cugino Vincenzo"

CHRISTIAN SLATER MARISA TOMEI ROSIE PEREZ
QUALCUNO DA AMARE
un film di Tony Bill

OLIMPIA
FIAMMA

LA PIU' INIMMAGINABILE ED EMOZIONANTE AVVENTURA CAPITATA A UN ESSERE UMANO

BAGLIORI NEL BUIO
[illegible] SU UNA [illegible] VERA

DORIA

IL REGALO:
UNA SPLENDIDA PUPA
LE CONDIZIONI:
PER UNA SOLA SETTIMANA

ROBERT DE NIRO
UMA THURMAN
BILL MURRAY

Sesso, Bugie e Bionda
JOHN MCNAUGHTON

REPOSI

LA PROVOCAZIONE DELL'ANNO

ROBERT REDFORD
un film di ADRIAN LYNE
PROPOSTA INDECENTE

EMPIRE

GLI OCCHI DEL DELITTO

---

eliseo

ETOILE

UNA DONNA, DUE AMORI

AMBROSIO

VITTORIA

VINCITORE DI II PREMI DAVID DI DONATELLO

CAPITOL

SUCCESSO AL CAPITOL

UNA ECCEZIONALE ANTICIPAZIONE DELLA NUOVA STAGIONE CINEMATOGRAFICA

VOLA AL CINEMA
NELLE ALI DELLA FANTASIA
CINEMA E' BELLO SUL GRANDE

PRIME VISIONI

[redacted] 200 * — c. Giulio Cesare 67 T. 856521 Tram 4 bus 50/51 Or.: 16,30/18,30/20,30/22,30 Ingr. 10.000 Alace 7000
Verso [redacted] — *di P. Pozzessere, con A. Ponzioni, S. Dionisi (Italia '92)* — Nella Roma degradata, tra barboni e tossicomani, un ragazzo e una ragazza s'incontrano, si amano, e cercano di riscattarsi costruendo una famiglia N. V. 1h 30' **Drammatico**

[redacted] 400 * — c. Giulio Cesare 67 [redacted]. 856.521. Or.: 16,10/18,10/20,20/22,30 Ingr. 10.000 Alace 7000
Fiorile — *di P. e V. Taviani, con C. Bigagli, G. Ranzi, C. Casatti (It. '92)* — Dal '700 a oggi, un discendente racconta ai figli la storia della famiglia toscana Benedetti-Maledetti [redacted] amori e rivoluzioni, nascite e guerre. N.V. 2h 10' **Dramm.**

Ambra — v. Chiesa della Salute 77 Tel. 210.665 Or.: 16/18 ultimo Ingr. 10.000 Alace 8000
[redacted] Aristogatti — *di Walt Disney (Usa '70)* — Amore e avventure dell'aristocratica micia Duchessa, vedova con a carico i tre piccoli Minou, Bizet e Matissa, a [redacted] scapestrato gattone Romeo N. V. 1h 18' **Cartoni animati**

[redacted] Multisala * — Cin. [redacted] (Sala 1). T. 547.007 c. V. Emanuele II 52. Or.: 16 18,10/20,20/22,30 Ingr. 10.000 rid. 7000
Il club delle vedove — *[redacted] Duke con E. Burstin, D. Ladd, [redacted] Aiello (Usa '92)* — Tre amiche del cuore, giunte alla mezza età, si ritrovano improvvisamente vedove. Ma farsi una nuova vita non [redacted] poi così semplice... N.V. 1h 47' [redacted]

[redacted] * — Cin. 5 (Sala 2). T. 547.007 c. V. Emanuele II 52 Or.: 16/18,10/20,20/22,30 Ingr. 1[redacted] rid. 7000
[redacted] amore — *di T. Bill, con C. Slater, M. Tomei, R. Perez (Usa '92)* — Una cameriera, in apparenza disinvolta, e uno sguattero, timido e complessato, lavorano nello stesso fast-food e provano ad amarsi. N. V. 1h 45' **Sentimentale**

An[redacted] Multisala * — Cin. 5 (Sala 3). T. 547.007 c. V. Emanuele II 52 Or.: 16/18,10/20,20/22,30 Ingr. 10.000 rid. 7000
Tracce di rosso — *di A. Folk, con J. Belushi, L. Bracco, T. Goldwain (Usa '92)* — Un poliziotto riceve messaggi in rima, sigilli col rossetto, e scopre omicidi [redacted] donne che ha conosciuto. L'indagine diventa sempre più pericolosa N.V. 1h 48' **Th[redacted]**

Arlecchino — c. Sommeiller 22 Tel. 5817.190. Or.: 16,30 18,30/20,30/22,30 Ingr. 10.000 rid. 7000
La lunga [redacted] verso casa — *di R. Pearce, con S. Spacek, W. Goldberg, D. Schultz (Usa '93)* — Alabama '55: mentre il Paese è diviso da tensioni razziali, una signora bianca solidarizza, tra mille problemi familiari, con la governante nera. N. V. 1h 40' **Drammatico**

Capitol — v. San Dalmazzo 24 T. 540605. Or.: 15,30 17,15/19/20,45/22,30 Ingr. 10.000 rid. 7000
FernGully — *di [redacted] Kroyer (Usa '92)* — Un ragazzo, grazie alla magia di un elfo, entra in un mondo di fatine, sogni e foreste: la amicizia [redacted] gli abitanti e cerca di salvarli dall'invadenza dei terrestri N. V. 1h20' **Cartoni animati**

Centrale * — v. Carlo Alberto 27 Tel. 540.110. Or.: 16,45 18,05/20,15/22,30 Ingr. 10.000 Alace 8000
Lezioni [redacted] piano — *di Jane Campion, con H. Hunter, S. Neill (Australia/Fra. '93)* — 1800: un'inglese approda in N. Zelanda con la figlia illegittima e l'amato pianoforte. Lo strumento sarà [redacted] fonte di una burrascosa relazione sentimentale N. V. 1h 56' **Dramm.**

C. Chaplin I — s. Garibaldi 32/E Tel. 436.0723. Or.: 15,30 17,50/20,15/22,30 Ingr. 10.000 rid. 7000
Toys - [redacted] — *di B. Lewinson, con R. Williams, M. Gambon, J. Cusack (Usa '92)* — In una fabbrica scoppia la guerra tra giocattoli «buoni» e «cattivi»: orsi e cavalli a dondolo si ribellano contro soldatini e videogames aggressivi. [redacted] V. 2h **Fantastico**

C. Chaplin [redacted] — v. Garibaldi 32/E Tel. 436.0723 Or.: 15,35 17,20/19,05/20,50/22,30 Ingr. 10.000 rid. 7000
Ambrogio — *di W. Labate, con V. Antonelli, R. Citran, F. Poggioli (Italia '92)* — Una ragazza progetta di diventare capitano di lungo corso, per evadere dal [redacted] familiare di provincia. Riuscirà, ma che fatica... N. V. 1h 30' [redacted]

Cristallo — v. Gorto 5 Tel. 650.7100. Or.: 16,30 18,30/20,30/22,30 Ingr. 10.000 rid. 7000
Bella, [redacted] e pericolosa — *di A. Spencer, con A. Gross, C. Christian (Usa '92)* — Un impiegato, in cerca di una vita più brillante, incontra una fotomodella con la passione per l'arma bianca e la tendenza all'omicidio. N. V. 1h 40' **Commedia**

Doria — v. Gramsci 9 [redacted]. 542.422. [redacted].: 15/16,55 18,50/20,45/22,40 Ingr. 10.000 rid. 7000
[redacted] sbirro, il [redacted] e la bionda — *di J. McNaughton, con R. De Niro, U. Thurman, B. Murray (Usa '92)* — Un poliziotto salva la vita a un gangster ed è ricompensato, per una settimana, con la compagnia di una barista: [redacted] l'amore e i guai N. V. 1h 40' **Commedia**

Eliseo Grande * — p. Sabotino Tel. 447.5241. Or.: 16/19/22 Ingr. 10.000
West Side Story — *di R. Wise e J. Robbins, con N. Wood, R. Beymer (Usa '61)* — Due giovani dei bassifondi di New York si amano nonostante appartengano a bande diverse: il film dei 10 Oscar, nella versione restaurata in dolby N. V. 2h 40' **Musicale**

[redacted] Blu * — p. Sabotino Tel. 447.5241. Or.: 16,10/20/22.30 Ingr. 1[redacted]
Madadayo - Il compleanno — *di A. Kurosawa, con T. Matsumura, K. Kagawa (Giapp. '93)* — Un insegnante, in piena guerra, si ritira a vivere in una casetta isolata. Poetico omaggio del maestro giapponese a un amico, al tempo che se ne va, alla vita. N. V. 2h 15' **Dramm.**

Eliseo [redacted] * — p. Sabotino Tel. 447.5241. Or.: 16 18,10/20,20/22,30 Ingr. 10.000
[redacted] — *di R. Redford, con C. Shelter, B. Pitt, T. Skerritt (Usa '92)* — Due fratelli crescono in mezzo alla natura incontaminata del Montana, mescolando cultura, religione, [redacted]. [redacted] racconto di Maclean. N. V. 1h 50' **Commedia**

Empire — [redacted]. Vittorio Veneto 5 Tel. 817.1642. Or.: [redacted] 17,50/20,10/22,30 Ingr. 10.000 rid. 7000
[redacted] — *di B. Robinson, con A. Garcia, U. Thurman, J. Malkovich (Usa '92)* — Un detective sulle tracce di un pericoloso serial killer si allea con una bella ragazza cieca, potenzialmente la prossima vittima. N. V. 2h 05' **Thriller**

Erba * — c. Moncalieri 241 Tel. 661.5447 Or.: 16,30 18,50/20,30/22,30 Ingr. 10.000 rid. [redacted]
Libera — *di P. Corsicato, con I. Forte, C. Donadio, M. Gammarota (Italia '93)* — Vecchi amori ritrovati, mariti cialtroni, piccoli segreti: tre donne si arrangiano a sopravvivere in una Napoli di miserie, sogni e follie. N. V. 1h 40' **Commedia**

Etoile — v. B. Buozzi Tel. 530.353. Or.: 16,10 18,15/20,25/22,30 Ingr. 10.000 rid. 7000
Le strategie del [redacted] — *di D. Kurys, con I. Huppert, B. Girardeau, H. Girardot (Francia '92)* — Lola, 35 anni, scrittrice, si divide fra due uomini sposati, un musicista e un architetto, e coltiva inutilmente il desiderio di un figlio. N.V. 1h 45' **Dramm.**

Faro — v. Po 30 Tel. 817.3323. Or.: 15,30 17,15/19/20,45/22,30 Ingr. 10.000 rid. 7000
Magnificat — *di P. Avati, con L. Diberti, D. Lehew (It. '92)* — Pasqua, Anno Mille. La storia di Rosa, concubina reale, in attesa di un bambino, del nobile Gomario Griforli e di Margherita, fanciulla pagana destinata al monastero. N.V. 1h 35' **Drammatico**

Fiamma — s. Trapani 57 [redacted]. 385.2057. Or.: 16 18,10/20,20/22,30 Ingr. 10.000 rid. 7000
Bagliori [redacted] buio — *di R. Lieberman, con D.B. Sweeney, [redacted] Patrick, C. [redacted] (Usa '92)* — Un taglialegna dell'Arizona sparisce nel nulla: quando ricompare, racconta di essere stato rapito da un Ufo. Basato su una storia vera N. V. 1h 50' [redacted]

Ideal — s. Beccaria 4 [redacted]. 521.4316. Or.: 15/18,25/21,50 Ingr. 10.000 rid. 7000
La belle histoire — *di C. Lelouch, con B. Dalle, G. Lanvin, P. Chesnais (Fra. '92)* — Un uomo e una donna si incontrano in Palestina, [redacted] tempi di Gesù, in un ghetto di derelitti: 2000 anni dopo, a Parigi, vivranno la loro «bella storia» N. V. 3h 10' [redacted]

[redacted] Kong — v. Po 21. Tel. 839.7502 Or.: 15/17,30/20/22,30 Ingr. 10.000 Alace 8000
Dracula — *di F. F. Coppola con G. Oldman, A. Hopkins, W. Ryder (Usa '92)* — Il Conte Dracula, vampiro transilvano del XV Secolo, viaggia nel tempo e nello spazio alla ricerca di una donna da amare come la moglie suicida. N. V. 2h 10' **Horror**

Lilliput — v. XX Settembre 15 bis [redacted]. 537.100. Or.: 15,10 17/18,50/20,40/22,30 Ingr. 10.000 rid. 7000
Ricomincio da capo — *di H. Ramis, con B. Murray, A. McDowell, C. Elliot (Usa '92)* — Un meteorologo, intrappolato in un paradosso temporale, è costretto a rivivere infinite volte uno stesso giorno della sua vita N. V. 1h 40' **Commedia**

Lux — Galleria S. Federico Tel. 541.283 Or.: 15,30 17,50/20,10/22,30 Ingr. 10.000 rid. 7000
Un giorno [redacted] — *di J. Schumacher [redacted] M. Douglas, R. Duvall, B. Hershey (Usa '93)* — Licenziato dal lavoro, esasperato dall'afa, bloccato in un ingorgo stradale, un impiegato si ribella con incivile violenza alla vita moderna V. [redacted] 1h 53' **Dramm.**

[redacted] Uno * — v. Montebello 8 Tel. 817.1049. Or.: 16 18,10/20,20/22,30 Ingr. 10.000 Alace 8000
Lezioni [redacted] piano — *di Jane Campion, con H. Hunter, S. Neill (Australia/Fra. '93)* — [redacted]: un'inglese approda in N. Zelanda con la figlia illegittima e l'amato pianoforte. Lo strumento sarà la fonte di una burrascosa relazione sentimentale N. V. 1h 56' **Dramm.**

[redacted]le 1 * — v. Pomba 7 Tel. 812.4173. Or.: [redacted] 18,10/20,20/22,30 Ingr. 10.000
[redacted]curi presagi — *di N. Roeg, con T. Russell, M. Harmon, T. Shire (Ingh. '91)* — Un uomo muore in un misterioso incidente di mare, il suo cadavere scompare dall'obitorio [redacted] moglie è tormentata da strane visioni mistiche. N. V. 1h 50' **Thriller**

[redacted] * — v. Pomba 7 Tel. 812.4173 Or.: 16,30/18/19,30/21/22,30 Ingr. 10.000
Abracadabra — *di H. Cleven, con P. Volter, C. Célarié, T. Frémont (Belgio '92)* — Le delusioni di un ladruncolo in libertà provvisoria: i fratelli lo aspettano solo per progettare un'altra rapina, la fidanzata vive con un altro. N. V. 1h 22' [redacted]

[redacted] — v. Venaizio 8 Tel. 749.2382 Or.: 16,15 18,30/20,30/22,30 Ingr. 10.000 rid. 7000
Amore [redacted] — *di S. Miner, con M. Gibson, E. Wood, J.L. Curtis (Usa '92)* — Un pilota, sconvolto dall'incidente occorso alla donna che ama, si fa ibernare nel 1939. Si sveglia 50 anni dopo e scopre che l'amore non muore. N. V. 1h 50' **Drammatico**

Olimpia 1 — v. Arsenale 31 Tel. 53.24.48. Or.: 16,30 17,15/19/20,45/22,30 Ingr. 10.000 [redacted]
Lake Consequence — *di R. Eisenman, con B. Zane, J. Severance, [redacted] Karasun (Usa '92)* — Un'ex moglie felice perde la testa per un aitante giardiniere, e [redacted] in un triangolo [redacted] e passione V. M. [redacted] 1h 30' **Erotico**

Olimpia [redacted] — v. Arsenale 31 Tel. 532.448. Or.: [redacted] 18,10/20,20/22,30 Ingr. [redacted] rid. 7000
Bagliori nel buio — *di R. Lieberman, con D.B. Sweeney, R. Patrick, C. Shaffer (Usa '92)* — Un taglialegna dell'Arizona sparisce nel nulla: quando ricompare, racconta di [redacted] rapito da [redacted] Ufo. Basato su una storia vera N. V. 1h 50' [redacted]

Reposi — v. XX Settembre 15 Tel. 531.400. Or.: 15,30 17,50/20,10/22,30 Ingr. [redacted] rid. 7000
Proposta [redacted] — *di A. Lyne con R. Redford, D. Moore, W. Harrelson (Usa '92)* — Lui è [redacted] miliardario in crisi di solitudine, lei è irresistibile e sposata, il marito è disposto ad «affittarla» per una notte a una cifra da capogiro. Viet. 14. 1h 50' **Dramm.**

Romano — Galleria Subalpina Tel. 562.0145. Or.: 16,15 18,20/20,25/22,30 Ingr. 10.000
Come l'[redacted] per il cioccolato — *di A. Arau, con M. Leonardi, L. Cavazos, R. [redacted] (Messico '91)* — Due giovani, che per tradizione non possono sposarsi, continuano ad amarsi attraverso cibi elaborati, quasi magi[redacted]. Dal romanzo dell'Esquivel. N. V. 1h 50' [redacted]

[redacted] — v. Acqui 2 Tel. 819.0150. Or.: 17 18,50/20,40/22,30 Ingr. 10.000 rid. 7000
Un [redacted] aprile — *di M. Newell, con M. Richardson (G.B '92)* — Due mogli annoiate, una fanciulla stanca di mondanità, un'anziana signora sola, fuggono dalla nebbia londinese e trovano la felicità in un castello italiano. N. V. 1h 35' **Comm.**

Vittoria — v. Roma 336 Tel. 562.1789 - Or.: [redacted] 16,55/18,50/20,45/22,40 Ingr. 10.000 rid. 7000
La [redacted] — *di Ricky Tognazzi, con C. Amendola, E. Lo Verso, C. Cecchi (Italia '92)* — Quattro carabinieri difendono la vita di un magistrato coraggioso, in Sicilia per continuare la lotta alla mafia iniziata da un collega ucciso. N. V. 1h 50' **Dramm.**

* Locale con aria condizionata

ALTRE VISIONI

Agnelli — V. P. Sarpi 111/A Tel. 612.136 - L. 7000 — Riposo, arrivederci al 16 e 22 luglio con film per ragazzi.
Araldo — V. Chiomonte 3 Tel. 331.784 — RIPOSO
Cuore — V. Nizza 56 - Tel. 668.7668. Or.: 16/17,30/19/20,30/22,15 — [redacted]
Drive In — V. Sansovino ang. v. Venaria Tel. 226.5313 — **Guardia del corpo** di [redacted] Jackson con Whitney Houston, [redacted] Costner. Or.: 22
Fregoli — P. S. Giulia 2 bis Tel. 812.2312. Or.: 20/22,30 — **Codice d'onore** di R. Reiner con Tom Cruise, J. Nicholson.
Lanteri — C. G. Cesare 80. T[redacted] 284,134 [redacted].: 15/16,40/18,20/20/21,40 — **Sister Act** di E. Ardolino con Whoopi Goldberg. Colori.
Valdocco — V. Salerno 12 Tel. 522 42 79 — RIPOSO

ASSOCIAZIONI CULTURALI

C. Cult. Fr[redacted]s — V. Pomba 23 Tel. 562.33.13 — Chiuso. Mostra: [redacted] «Peintures» dal lunedì al venerdì fino al 30 giugno.
Massimo Due — V. Montebello 8 Tel. 817.10.48. Tram 15 Ingr. 7000 — Citizen Welles [redacted] immortale-The [redacted] side of the wind (rep.) ore 17 - [redacted] Othello (1980 90' v.o. sott. it.) ore 20,30 - **Falstaff** (rep. trad. sim. ore 22,30) ore 18,20-22,30 (aria cond.).
[redacted] Tre — V. Montebello 8 Tel. 817.10.48. Tram 15 Ingr. [redacted] — British Rock on film **Cream Farewell Concert** di T. Palmer con The Cream (1968 90') ore 16,30 - **Privilege** (1967 103') ore 18,30 - [redacted] **Rocky horror picture show** (Usa 1975 100' v.o.) ore 20,30 - **Pink Floyd: the wall**[redacted] 22,30 (aria cond.).

TEATRI

Teatro Regio — Piazza Castello 215 Tel. 88.151 — **Lucia [redacted] Lammermoor** recita sospesa per sciopero.
Piccolo Regio — [redacted] 215 Tel. 88.151 — Riposo. «TorinoDanza con il Regio» **VII Festival internazionale di balletto** (Teatro Regio 7/22 luglio). Ai botteghino del Regio sono in vendita i biglietti numerati per tutti gli spettacoli. Biglietteria ore 13-18,30. Tel. 8815.241/242.
Alfa Teatro — Via Casalborgone 16/i Tel. 819.35.29 Bus 3/15/54/56/61/66/75/79 — M[redacted]edì 23 giugno ore 20,30 **Rita Pavone e Teddy Reno** presentano la finalissima Regione Piemonte de **La festa degli sconosciuti**. Interverranno importanti ospiti del mondo dello sport, della stampa e dello spettacolo. Per informaz. e prenotaz. tel. 819.3529.
Alfieri — Piazza Solferino 4 Tel. [redacted]. Tram 13 Bus 14/14s/50/58/58s/67 — **Rassegna scuole di [redacted] moda**: ore 20,30 spettacolo di fine anno [redacted] scuola Jazz Ballet diretta da Adriana Cava. Campagna abbonamenti 93-94 **Il fiore all'occhiello.**
[redacted] — Via Chiomonte 3 Tel. 331.784 - Tram 16/15 Bus 33/42/55/56/64 — Chiusura estiva. [redacted] ogni informazione Teatro Dell'Angolo tel. 482.343 - 489.876, fax 473.3102.
[redacted] Rai — Piazza Rossaro Tel. 810.4961 Tram 15/18
Cascina [redacted] — Via Italia 43 Borgaro Torinese Tel. 572.5633 (Cral Sip) — Il Teatro Studio presenta **La conquista di Abya Yala**, regia di Eugenio Allegri [redacted] 15 al 23 giugno. Feriali e festivi ore 21. Per prenotazioni tel. 572.5633.
Erba — Corso Moncalieri 241 Torino Tel. 661.5447 — Spettacoli e saggi di danza e teatro. Informazioni e prenotazioni per **Vignale Danza '93.** Prenotazioni e biglietteria: 9-13/16-23.
S. Maria [redacted] — Chiesa in Borgovecchio Avigliana
Garybaldi Teatro — via Garibaldi 4 Settimo Torinese Tel. 897.17.48
[redacted] — Via Juvarra 15 [redacted] — Ore [redacted] Centro Danza Nuova Doyukai presenta lo spettacolo di fine anno. Inf. tel. 83.95.156. Ore 21,30 prova aperta al pubblico [redacted] Soggetti, saggio di Michele Di [redacted] La T.N.T.
Fregoli — Piazza S. Giulia 2 bis Torino Tel. 817.9373 — Campagna abbonamenti per la stagione teatrale 1993/94. A scelta 7 grandi spettacoli su 10.
Teatro Nuovo — Corso M. D'Azeglio 17 Tel. 655.552 — **Vignaledanza '93.** Al T. Comunale di Alessandria stasera ore 21 inaug. stage «Piemonte in festa» con M. Fasso, L. Casorelli, L. Martini e la Comp. del T. Nuovo, e con L'Acc. Regionale, il Centro di perfez. della Danza ed i giovani amici della Musica di Grugliasco. Inf. tel. 0142 933.431 - 011 669.08.68.
Teatro Macario — (Bomboniera) Via S. Teresa 10 Tel. 561.38.94/95 — RIPOSO
Teatro di Torino — Piazza Massaua [redacted] Tel. 779 58.03 [redacted] 36/38/62/62s — Centenario di Ciajkovskij: sab. 26 ore 21 Torino Pal. Reale **Gran Galà Ciajkovskij**, galà di ballo con E. Maximova, L. Contardi, M. Pierin, L. Fumo, J. P. Martel, Y. Wang. Compagnia Teatro Danza di Torino. Dom. 27 ore 21 Castello di Masino «Concerto». Tel. 47.30.189 Dogma 68.44.32 - 885.258.
Stalker Teatro — Serre Comunali Via Tiziano Lanza 31 Grugliasco. [redacted]. 787.117 — Da mercoledì 30/6 a sabato 3/7 presso il Parco della Tesoriera (c.so Francia 192) la IV Circoscrizione di Torino presenta **Tesoriera dell'arte** iniziativa multimediale di teatro, danza, arte visiva, performance. Direzione artistica e organizzativa Stalker Teatro. Ingr. gratuito. Inf. e pren. 011/787117.
Teatro [redacted] — v. Matteotti 1 Moncalieri. Tel. 640.3700 bus 40-45-67 — [redacted]eatranza: corsi di formazione teatrale del T.S.M. I saggi: recitazione fino 19 e dal 21 al [redacted] giugno ore 20,30. [redacted]anza: il 19 e 20 giugno ore 20,30. **Animazione teatrale:** il 20 giugno ore 17. Prevendita e inf. c/o Teatro Matteotti ore 17-20.
T. Picc. Valdocco — v. Salerno 12 Torino

CINEMA E RITROVI ESTIVI

Terrazza [redacted] — s. [redacted] 16 - Torino [redacted]. 660.4121 Ingresso libero — [redacted] ore 10: Solarium. Sport e giochi in terrazza. Ore 15: Mostra baratto del fumetto (spazi liberi per scambi). [redacted] 22: Cartoonia: Lanterna mag[redacted]
Cortile [redacted] — [redacted] 192 - Torino Tel. 216.5952/210.965
S[redacted]alli — vi[redacted] 15 Tel. 2161610 — Ore 18-23: **Ascolti di musica classica: strumenti a fiato.** Ore 21: **Acoustic Dream: Concerto di chitarra acustica.**

SERE D'ESTATE

[redacted] Metropolis — To - Esposizioni Cortile viale Boiardo Angolo c. M. d'Azeglio — Proiezione film, ore 22: **Alien 3** (Usa 1992) di David Fincher con Sigourney Weaver e Charles Dance. Ingresso L. 7000.
Forum King Kong — Viale dei Partigiani [redacted]. Reali lato T. Regio [redacted]. 5397502 — Proiezione del film, ore 22: **Batman - Il ritorno** (Usa 1992) di Tim Burton con Michael Keaton e Michelle Pfeiffer. Ingresso L. 7000.
L'Ippopotamo — Ex Zoo Comunale Corso Casale — Apertura ore 21.
Circolo Da [redacted] — Strada Castello [redacted] Mirafiori 346 Tel. 606.0753

LUCI ROSSE

[redacted] v. [redacted] 18, tel. 562.12.93. **Luana la calda ninfomane.** Col. V.18. Ap. 14,30; ult. 22,30.
ARCO PUSSICAT c. P. Oddone 31, tel. 484.621. **Le ninfomani al porno show.** Col. V. 18. Ap. 15; ult. 22,30.
HOLLYWOOD c. R. Margherita 106, tel. 521.23.85. **Erotic club attività no stop.** Col. V. 18. Ap. 14,30 ult. 24.
MAFFEI v. P. Tommaso 5, tel. 655.334. 1ª vis. **Erotica Moana hard core exibition.** Col. V.M. 18. Ap. 10,30; ult. 22,30.
MAJOR l.go G. Cesare 105, tel. 248.79.74. 1ª vis. **Contro natura fino in fondo.** Col. V. 18. Ap. 15; ult. 22,30.
METROPOL v. P. Tommaso 6, tel. 650.54.70. **Maggiorata**, con B. Summer, C. Patt. Ap. 14,30; ult. 22,30.
REGINA c. R. Margherita 123, tel. 436.20.92. 1ª vis. **Porno giochi carnali**, con Tanya Rae, Beth Anna, Carol Cross. Col. V.M. 18. Ingr. 10.000. Alace 7000, anz. 5000. Ap. 14,30 ult. 22,30.
ROMA BLUE v. S. Donato 40, tel. 487.765. **Desideri morbosi di mogli viziose**, con Tina Austin. Col. V.M. 18. Ap. 15; ult. 22,30. L. 7000.
SPEZIA v. Nizza 170, t. 696.35.17. **Dodò... tua**, con M. Jess, T. Taylor. Ap. 15; ult. 22,30.
ZETA SEXY MOVIE v. Cibrario 69, tel. 749.2907. **Un corpo da amare**, con S. Baker. Col. V. 18. Ap. 15, ul. 22,30.

FUORI CITTA'

AVIGLIANA
CORSO: Un giorno di ordinaria follia
[redacted]
SABRINA: Un giorno di ordinaria [redacted]
[redacted]
[redacted] riposo
CARMAGNOLA
MARGHERITA: Lo sbirro il boss e la bionda
CASCINE VICA
DON BOSCO: riposo
CESANA TORINESE
S. BICARIO: riposo
CHIERI
MARILYN: Ricomincio da ca[redacted]
SPLENDOR: Toys - Giocattoli
CHIVASSO
[redacted] Toys - Giocattoli
POLITEAMA: Lo sbirro il boss e la bionda
CIRIE'
NUOVO: Wind - Più forte del vento
COLLEGNO
PRINCIPE: Bagliori nel buio
REGINA: West Side Story
STAZIONE: Graffiante desiderio
STUDIO LUCE: Un giorno di ordinaria follia
CUORGNE'
MARGHERITA: Casa Howard
PERONA: Arte mortale
[redacted]
[redacted] S. [redacted] Sommersby
[redacted]
[redacted]usura estiva
IVREA
[redacted]
POLITEAMA: Un giorno di ordinaria follia
[redacted]
KING KONG CASTELLO: La scorta
MONTANARO
VITTORIA: Strepitose provocazioni sessuali
NONE
EDEN: riposo
ORBASSANO
MODERNO: Proposta [redacted]
PIANEZZA
ORFEO: riposo
PINEROLO
HOLLYWOOD: [redacted] desiderio
ITALIA: Un giorno di ordinaria follia
RITZ: Il grande cocomero
RIVOLI
GIOIELLO: Toys - Giocattoli
[redacted] D'OULX
SAYONARA: riposo
SESTRIERE
FRAITEVE: riposo
SETTIMO TORINESE
BECCARIS: Proposta indecente
SUSA
CENISIO: Scent of woman - Profumo di donna
TORRE PELLICE
TRENTO: Alive
VALPERGA
AMBRA: Amore per sempre

LE TV PRIVATE

Telestar
18,50 **Giudice di no[redacted]**, telefilm
19,30 **Il nemico alle porte**, telefilm
20,30 **Film**
22,55 **I sentieri del [redacted]**, telefilm
24 — **Electric blue**, varietà
1,10 **Film**

Telecupole Cinquestelle
18 — **È la vita continua...** tv movie
19,05 **Rubrica**
20,30 **Napoleone e Giuseppina**, tv movie
22 — **Explorer**, documen.
22,30 **Tg 4 - Settegiorni**
23,30 **Speciale con noi**
0,30 **Film**

Videogruppo
17,30 **La parata dell'impossibile**, film
19 — **Fifty Fifty**, telefilm
20 — **Motori e moto**
20,40 **Oggi al Delle Alpi**
21 — **Kansas Pacific**, film
24 — **La storia del dott. Wassel**, film

Telecity
15 — **Babes**, telefilm
15,30 **Telecity per voi**, attualità
18 — **Afrodite, dea dell'amore**, film
19,30 **Ralph Supermaxieroe**, telefilm
20,30 **Striker**, film
22,20 **Fotomodella Estate 1993**, show
[redacted] — **Formula 1**, telefilm

Primantenna Supersix
18 — **Trapper John**, telefilm
19 — [redacted] **Pancione**, cartoon
19,10 **Questa Italia - Tgg**
20,30 **Samba d'amore**, teleromanzo
21,30 **Arabesque**, [redacted]
22,30 **Gli errori giudiziari**, telefilm

Quarta Rete Tv
18 — **Il meglio di Zona franca**
20,15 **Campane a festa**, film tv
21,30 **Conviene far bene all'amore**
22,30 **Tg 4 Speciale Elezioni Sindaco**
24 — **Dolce notte**
1,30 [redacted] **magiche**

Quinta Rete
19,30 **Superboy Shadow**, cartoni animati
20 — **L'uomo tigre**, cartoni animati
20,30 **Zona franca**, con Gianfranco Funari
22,30 **F.B.I.**, telefilm
24 — **La voce dell'uragano**, film

Quadrifoglio Odeon
19 — **Telemeno**, cabaret
19,30 **Cartonissimi**
20 — **Trend**
20,30 **Moderns**, film
22,45 **Telemeno**, cabaret
23 — **La fuggitiva**, film

Rete 9 Tai
19,50 **Linea diretta con il** [redacted]
[redacted] **Settegiorni**
20,50 **La nota d'oro**, [redacted]
23,01 **Settegiorni**
23,25 **La nota d'oro**

Erreuno Tv
9,15 **Prime pagine provinciali** [redacted] **Stampa»**, rassegna
10 — **Prime pagine provinciali «La Stampa»**, rassegna
20 — **Telegiornale**
20,30 **Giochi senza frontiere**
[redacted] — **Week end sport**
23 — **Background**
23,40 **Musica & Musica**

Telecampione
20,40 **Animali metropolitani**, doc.
21,15 **Periscopio**, rubrica
21,45 **Sfida nell'Antartide**, doc.
22,45 **I predatori dell'idolo d'oro**

G.R.P.
18 — **Il tesoro** [redacted] **Rommel**, [redacted]
20 — **Woobinda**, telefilm
20,30 **Corte marziale**, film
22,30 **Le avventure di Don Giovanni**

Rete Canavese
18 — **Video shop**
19,30 **Canavese Sette**
21 — **Fuori gioco**, sport
22 — [redacted]
[redacted] **Canavese Sette**
24 — **Notturno**

Telesubalpina
19 — **Agorà - Cristiani e cultura**
19,25 **Domani** [redacted]
19,30 [redacted] **di Giovanni Paolo II del 16.6.'93**
20 — **Un uomo tranquillo**, film
22 — **Speciale elezioni**

[redacted] 7 [redacted]
20,40 **Una pace individuale**, film
22,03 **Giudice di notte**, telefilm
22,40 **Informa 7**
23 — **Skyways**, telefilm
23,40 **Informa 7**
0,30 **Colpo di stato**, film
2,15 **Giudice di notte**, telefilm
— **Skyways**, telefilm

Videouno
18 — **I dodici legionari**, telefilm
19 — **Finestra sulla città**, problemi sociali
[redacted] **Film**
23,10 **Telefilm**

Tieffe 9
17,30 **Squadra speciale**, film tv
19,40 **L'ispettore Maggie**, film tv
20,45 **Sogni proibiti**, film
22,30 **Le auto** [redacted]

Tele [redacted]
17,20 [redacted]
18,40 **Telesera**, replica
19,40 **Videogiornale**
21,05 **Giordano Bruno**, film
23 — **Westside medical**, [redacted]

[redacted]
20 — **La banda dei ranocchi**, cartoni
20,30 **Beany and Cecil**, cartoni
21 — **La banda dei ranocchi**, cartoni
21,15 **TG 6**
21,45 **Pranzo alle otto**, film
23,30 **Le colt cantarono la sua morte**, film

Teletime
19 — **Profondo verde: speciale elez.**
[redacted] **Romagna mia**, spettacolo
22,45 **Effetto meteoriti**, film
23,30 **Mondo cultura**

Telestudio
19,30 **Lassie**, cartoni animati
20 — **Beany and Cecil**, cartoni animati
20,30 **L'albero della cuccagna**
23,30 **I colori della notte**
24 — **La leggenda dell'arciere di fuoco**, film

● **Eventuali errori e variazioni nei programmi sono causati dalla non tempestiva comunicazione delle emittenti.**

MUSEI

Accademia Albertina di Belle [redacted] (via Acc. Albertina 6): Orario: 10-13: 15-18. Lunedì chiuso.
Archivio di Stato (piazza Carlo Mollino, 1): lunedì-sabato ore 9-13,30.
Armeria Reale (telef. [redacted]). Da mar. a sab. 9-19; dom. e fest. 9-14. Lunedì chiuso.
[redacted] **di Superga e Tombe di Casa Savoia** (tel. 898.0083): Visite alle tombe. Or.: 9,30-12; 13-18. Chiuso venerdì.
Biblioteca Reale (p. Castello 191, tel. 543.855). Lun. e merc. 9-17,45. mar., giov., ven. e sab. 9-13,30.
Borgo Medioevale (tel. 669.9372): [redacted] mar. a sab. 9,30-17; dom. 10,30-17. Lun. chiuso.
[redacted] (via Ac[redacted] delle Scienze 6, tel. 547.440): da martedì a domenica 9-14 (mer. giov. ven. fino alle 19 per alcuni settori). Lunedì chiuso.
La Casa delle Marionette (Alfa Teatro v. Casalborgone 16/I, 011/8126114). Or.: [redacted] lun. al ven. 9-13 e 14-18; sab. [redacted] 16-19. Ing. gratuito.
Mole Antonelliana (v. Montebello [redacted], [redacted] 817.20.60): Mostra: «I sei pittori di Torino 1929-1931», sino al 7 luglio. [redacted] continuato 11-21. Lunedì chiuso.
Museo della Stampa (via dell'Ospedale 45, Rivoli, tel. 958.1892). Or. mart., giov. e sabato: 10-18.
[redacted] **dell'Automobile «Carlo Biscaretti di** [redacted] (corso Unità d'Italia 40, telefono 011/677.666). Mostra [redacted] nautica: «Velashow '93» dal 15/6 al 18/7. Orario: tutti i giorni dalle 10 alle 18,30 escluso il lunedì.
Museo di Antichità (corso Regina Margherita 105, [redacted]. 521.2251): Ore 9-19 martedì, mercoledì, giovedì, venerdì, sabato, domenica. Chiuso lunedì. Domenica mattina visite guidate 10-11,30.
Museo Egizio (tel. 561.7776 - 561.2677): [redacted] mar. a sabato 9-14 e 15-19; dom. 9-14. Chiuso lunedì.
Museo Civico [redacted] **Numismatica - Etnografia Arti Orientali** (via Bricherasio [redacted], [redacted]. 541.557). Fer.: 13,30-18,30. Dom.: 9-12,30. Lun. chiuso.
Museo d'Arte contemp. - Castello di Rivoli (958.7256). Or.: da mar. a ven. 10-17, sabato e dom. 10-19. Chiuso il lun. Visite guidate la dom. ore 11 e 15,30.
Museo Naz. della Montagna «Duca degli Abruzzi» (via Giardino 39 - M. Cappuccini 66.04.104). Mostra: «Edward Theodore Compton, pittore alpino», sino al 4 luglio. Videomontagna: «Sa-Mont», sino al 20 giu[redacted]. Or.: sabato, domenica e [redacted] 12,30 e 14,45-19,15, da mar. [redacted] 8,30-19,15.
Museo Naz. del Risorg. Italiano (P. Carignano, piazza Carlo Alberto, telefono 562.1147): feriale dalle ore 9 alle ore 18,30; domenica ore 9-12,30, lunedì chiuso. Domenica [redacted] 10 visita guidata gratuita.
[redacted] Teatro Gianduja (via S. Teresa 5, tel. 530.238): solo alla domenica con orario [redacted]-18.
Museo di storia Na[redacted] **Don** [redacted] (viale Thovez 37, telefono 660.1066): Gratuito. Dom.: 14,30-18,30; fer.: scuole su pren. «Mostra piante Virgiliane» fino al 13 giugno.
Museo [redacted] **di Storia dell'Enologia -** [redacted] **di Chieri** (tel. 94.191): orario mar., ven., 14-17, sab., dom. 9-12, 14-17. Lunedì chiuso. Chiuso 10, 11, 12 aprile.
Museo Pietro Micca (via F. Guicciardini 7, telefono 546.317): Orario: dalle 9 alle 14. Lunedì chiuso.
Palazzo Reale (tel. 436.1455): aperto tutti i giorni 9-14. Chiuso lunedì.
Promotrice Belle Arti (Parco del Valentino). Orario: tutti i giorni 10-19, venerdì 10-22.

Voi scegliete l'autoradio con il frontalino estraibile.

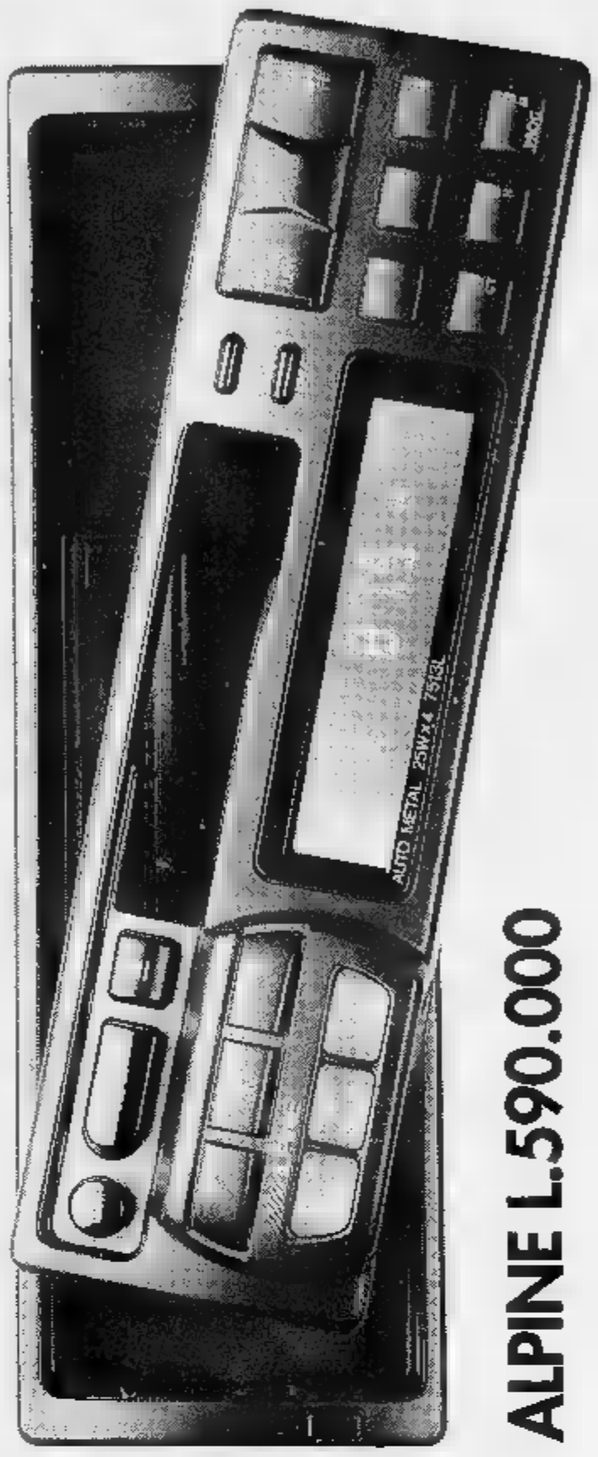

ALPINE L.590.000

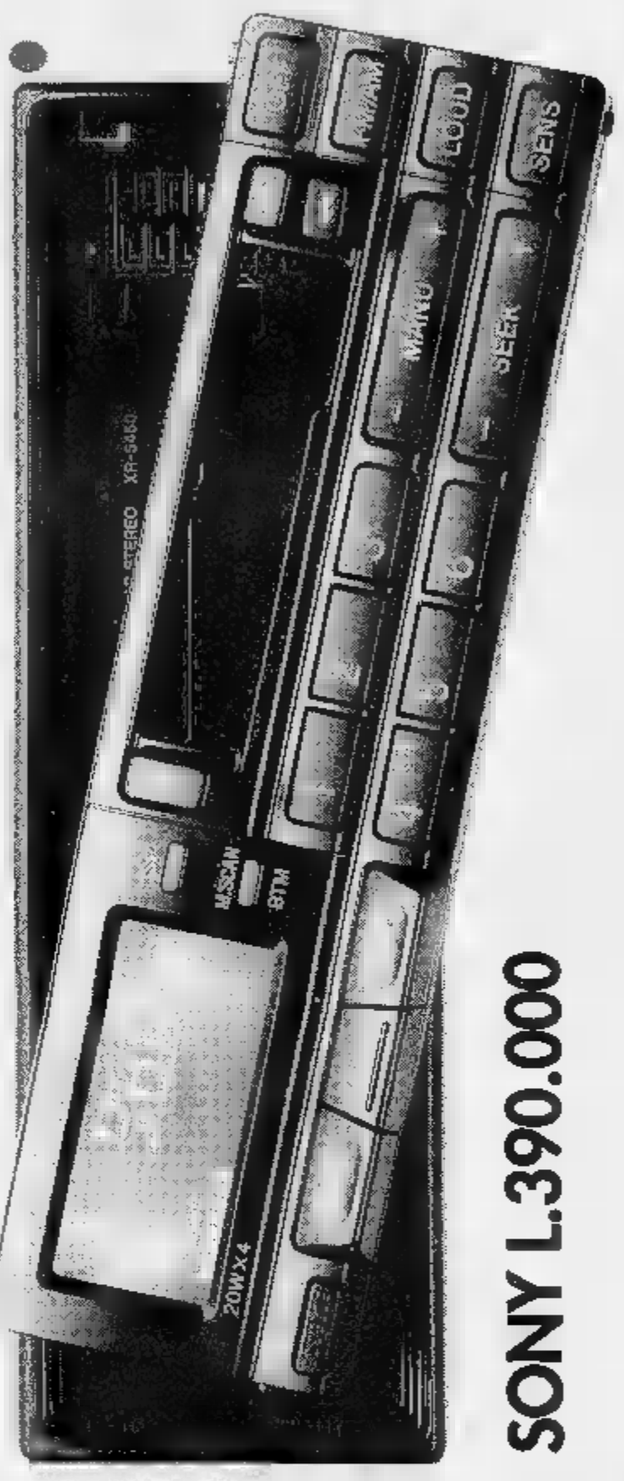

SONY L.390.000

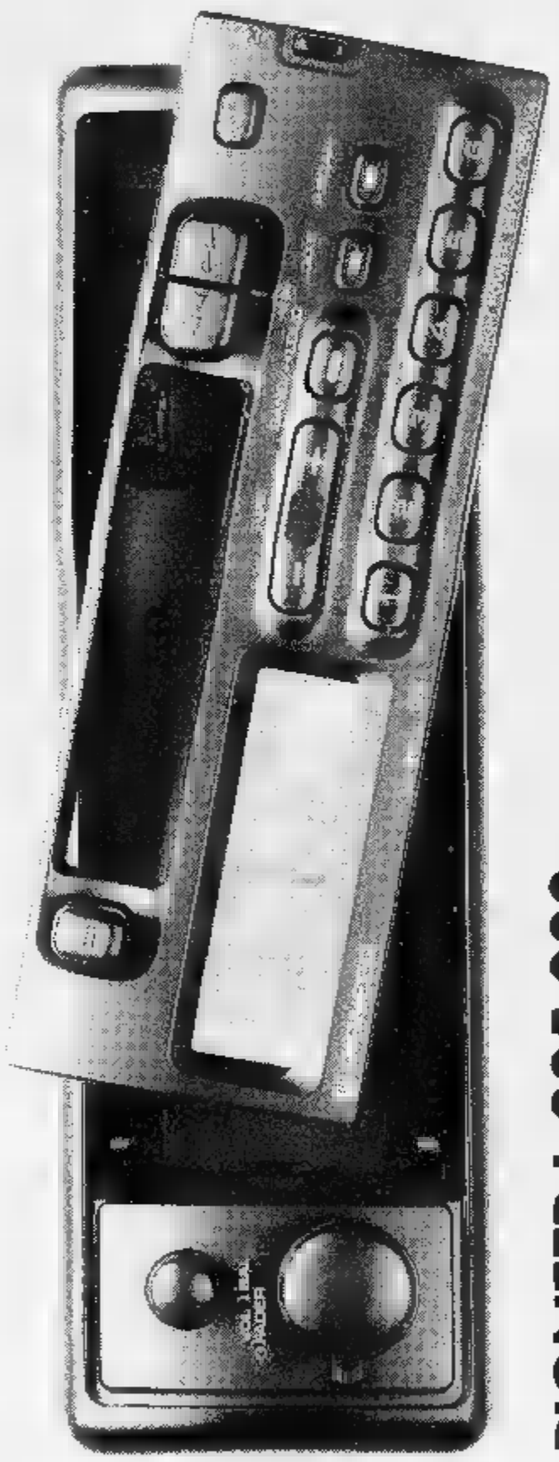

PIONEER L.385.000

Noi vi regaliamo il montaggio di un'altra autoradio.

GRUPPO BOERO

Radio Augusta via Carlo Alberto 47 - Torino
Centro Commerciale Boero via Piossasco 29 - Torino
Gardenia Blu corso Francia 155 - uscita tang. Cascine Vica
Gabbiano corso Laghi 83 - Avigliana (Centro Comm. 'Le Torri')

AUT MIN N. 7/1966/93 7/1967/93 - 7/1968/93

"Argomenti di scienze".

La formula giusta per capire.

Non occorre essere specialisti per amare e capire la scienza.

Da oggi è possibile con i primi sei volumi di "Argomenti di scienze", la collana che unisce il rigore scientifico al piacere della lettura.

Dopo il grande successo ottenuto in libreria da Isabella Lattes Coifmann con *L'intelligenza degli animali,* Piero Bianucci con *Piccolo, grande, vivo,* Enrico Stella con *Elogio dell'insetto* e Aldo Zullini con *I giochi della natura,* sono in arrivo altre due opere indispensabili per fare conoscenza con la scienza.

Batteri e virus. Dalla peste all'Aids di Ulrico di Aichelburg: l'epica lotta della scienza contro l'aggressione di virus e batteri, raccontata in modo rigoroso e avvincente da un illustre docente universitario, studioso e divulgatore.

Gli eredi di Prometeo. L'energia nel futuro di Tullio Regge: la ricerca, gli obiettivi e le istruzioni per l'uso delle diverse fonti di energia, in relazione alla questione ambientale, l'economia e la politica. Un'analisi completa e dettagliata proposta da un insigne fisico e attivo europarlamentare.

L'intelligenza degli animali, pp. VIII-152, con 80 illustrazioni, L. 20.000 ▪ *Piccolo, grande, vivo,* pp. X-198, L. 20.000
Elogio dell'insetto, pp. XIV-214, con 65 tavole a colori, L. 28.000 • *I giochi della natura,* pp. XIV-106, con 12 illustrazioni, L. 18.000
Batteri e virus. Dalla peste all'Aids, pp. VIII-192, L. 25.000 ▪ *Gli eredi di Prometeo. L'energia nel futuro,* pp. X-158, L. 20.000

LIBRI DE
LA STAMPA

Gli abbonati a "La Stampa" hanno diritto a uno sconto del 20% sui singoli volumi "Argomenti di scienze" e potranno acquistarli presso il Salone di Via Roma 80 a Torino o richiederli contrassegno all'Editrice La Stampa - Ufficio "Edizioni librarie", via Marenco 32, 10126 Torino. La collezione completa è disponibile al prezzo speciale di L. 100.000.

I VOLUMI DE "LA STAMPA", DISTRIBUITI DAL GRUPPO EDITORIALE FABBRI, SONO IN VENDITA NELLE MIGLIORI LIBRERIE.

Forse l'accordo con l'ex rossonero sarà siglato martedì

Gullit è vicino al Toro

Il club: la trattativa è bene avviata
L'olandese ha moderato le pretese

DAL NOSTRO INVIATO

Quante [illegible] sul Torino ieri prima della partita con la Roma. Oltre a quella, tanto sensazionale quanto poco realistica che oggi Mondonico smette [illegible] granata per indossare [illegible] viola della Fiorentina, sul ritiro torinista ha cominciato a volteggiare addirittura [illegible] fantasma di Ruud Gullit.

Un fantasma evocato da [illegible] indiscrezione del calciomercato. «L'olandese - si [illegible] sussurrato - dopo aver detto di no [illegible] Bayern, sta per dire sì a Goveani».

Possibile che sia, [illegible] non vero, almeno verosimile? La risposta è positiva. Il «sì» proviene dalla stessa società granata, accompagnata dalla precisazione: «Non [illegible] dica che l'ex milanista sarà con noi il prossimo [illegible]. Si dica, invece, che che ci sono buone probabilità, la trattativa [illegible] ben avviata».

Secondo indiscrezioni, sarebbe in vista l'accordo tra il campione olandese e [illegible] Toro. Le possibilità di vedere Gullit alla corte di Mondonico s'aggirerebbero sull'80 per cento. E [illegible] parla di un incontro decisivo tra i dirigenti del club granata [illegible] l'avvocatessa Aadriansen, manager dell'attaccante, fissato per martedì.

Un mese fa l'Emiliano [illegible] spiazzato tutti dichiarando alla Domenica Sportiva: «Sono eccitato, [illegible] presidente mi ha informato che potremmo concludere due-tre acquisti importanti, si tratta [illegible] nomi di prima grandezza, [illegible] stelle». Subito, tra le tante ipotesi, ecco spuntare il nome dell'olandese.

Poi, acqua sul fuoco dell'entusiasmo per le dichiarazioni dello stesso Gullit: «Andrò a giocare all'estero». Senza dimenticare [illegible] sue esose pretese: «Chi mi prende dovrà pagarmi caro, almeno due miliardi e [illegible] annui (che al lordo significano quasi il doppio, ndr) con contratto biennale». E così impallidivano le speranze dei torinisti per fare il gran colpo sul mercato.

[illegible] va detto che Gullit le ha sparate grosse, che s'accontenta, beato lui, [illegible] meno della metà di quanto va chiedendo. L'olandese pencola di nuovo sul club granata perché sono finite nel nulla tutte le strategie tessute dall'avvocatessa Aadriansen. Ruud, addirittura, due settimane fa, era così certo [illegible] aver trovato squadra da respingere seccamente il sorprendente ritorno di fiamma del Milan.

Le [illegible] sono andate così: perso Rijkard, timoroso di perdere Van Basten per via della caviglia dolente, Berlusconi era tornato sull'idea di lasciar andare Gullit e aveva incaricato il suo calvo luogotenente, Adriano Galliani, di proporgli un'altra stagione in [illegible] Un piccolo evento, avendo sino a quel momento [illegible] Milan risposto picche alle esorbitanti pretese del [illegible] campione. Con gran stupore, Galliani si sentiva rispondere dal tulipano: «No, grazie, non resto più con voi».

Perché [illegible] la sicurezza del Bayern. Invece, come sapete, [illegible] il club tedesco l'accordo è saltato. Sembra per il rifiuto della nuova compagna del giocatore [illegible] vivere nella Germania contagiata dall'epidemia razzistica [illegible] xenofoba.

Così, ecco ritornato prepotentemente alla ribalta il Toro. Al di là dell'età (32 anni) e delle [illegible] condizioni fisiche, davvero Ruud sarebbe un investimento? In termini d'immagine sì, non c'è dubbio. In termini tecnici, è un'incognita. Unica certezza: mai Gullit [illegible] stato tanto vicino alla squadra granata.

Claudio [illegible]

Ruud Gullit, che ha 32 anni, ha detto [illegible] [illegible] Milan, che [illegible] rivoleva dopo il ko di Van Basten, e al Bayern di Monaco: [illegible] probabilità che l'olandese concluda con il club granata sono all'80%

INGLESI BATTUTI 2-1

Nella sauna del Silverdome la Germania vince l'Us Cup

PONTIAC (MICHIGAN)
DAL NOSTRO INVIATO

Invitate alla «prima» del Silverdome, Germania e Inghilterra hanno generosamente pestato le zolle più preziose ed esclusive del mondo senza che nessuna di esse, [illegible] differenza delle coetanee di San Siro, pagate a peso d'oro, trovasse [illegible] ridire. E, soprattutto, uscisse di [illegible] nei momenti meno opportuni. L'esito conclusivo (2-1 per i tedeschi) ha fatto sì che la seconda edizione della U.S. Cup finisse nella bacheca dei campioni del Mondo: [illegible] punti contro i 4 del Brasile [illegible] i 2 degli Usa, vincitori l'anno scorso. Ultimi, [illegible] quota uno, gli inglesi.

Per la cronaca, i gol sono stati realizzati [illegible] Effenberg al 26' - d'esterno destro, su servizio filtrante di Matthaeus -, da Platt cinque minuti più tardi (di destro, su azione Ince-Barnes-Ince) e nella ripresa, al 7', da Klinsmann - capo cannoniere del torneo con 4 reti - scaltro [illegible] fortunato a trovarsi sulla traiettoria di un tiro di Ziege, bravissimo, respinto dal palo.

Non capita tutti i giorni che lo stadio e la cornice sfrattino la partita dall'attico. E' successo qui a Pontiac, sotto il cupolone del Silverdome. L'impatto è stato largamente suggestivo, anche [illegible] ben presto la temperatura ha raggiunto punte da sauna. Ancora: mai viste così tante donne fra il pubblico; e, in proporzione, così pochi uomini. Era vietato fumare, e anche questo costituisce un cavillo a suo modo storico: t[illegible]tela voi, se ne siete capaci, un'altra Germania-Inghilterra [illegible] la cenere di [illegible] mozzicone nel [illegible] di un ettaro.

Gli hooligans hanno p[illegible] alla lettera i consigli di Ed Best, il capo sceriffo dei Mondiali, e se ne sono stati zitti e buoni. Il popolo si è scaldato (oh yes) più ai replay offerti dagli schermi giganti che [illegible] ai guizzi dei protagonisti.

Prima che cominciasse la partita, Matarrese e Sacchi sono scesi in campo e hanno ispezionato, tastato [illegible] accarezzato il manto. I problemi, [illegible] mai, [illegible] tri. I pali quadrati, per esempio, cianfrusaglie da mercatino delle pulci. E le misure del terreno, più stretto [illegible] più corto di due metri. Noi italiani in piccionaia sembravamo astronauti in [illegible] gravità: non un mortaretto, non un [illegible] becero, e [illegible] volte un silenzio perfino eccessivo.

Le pallonate che fischiavano dietro [illegible] porte hanno fatto temere per l'incolumità degli spettatori più esposti. Nello stesso tempo, le panchine delle squadre, incassate fra la gente, hanno fornito spunto per amare considerazioni: da [illegible] sarebbe stata una mattanza.

La partita [illegible] stata piacevole [illegible] vinta, con pieno merito, dai più forti. L'Inghilterra ha scopiazzato la Germania nel modulo (5-3-2), ma non nella praticità. Walker e Pallister hanno «aperto» a tutti coloro che, a turno, suonavano il campanello. Fra i campioni del Mondo, ci ha impressionato Christian Ziege: ha appena 21 anni e già spadroneggia sulla fascia sinistra. Elegante, slanciato, potente: da mandare [illegible] memoria.

Splendidi i lanci di Matthaeus (alla presenza n. 101), efficace - anche se non sempre preciso - il su e giù di Effenberg. Moeller è partito benino, [illegible] poi si è spento: dettaglio non sfuggito a Vogts, lesto nel rimpiazzarlo [illegible] Sammer. Se Klinsmann ha deciso la partita, [illegible] - [illegible] parte sua - ha incornato [illegible] tutto spiano per i ruspanti boati delle middle-class americana.

Sul fronte inglese, Ince è stato il più saggio, continuo e brillante. Platt, lui ha portato il bottino personale [illegible] 20 reti (su 42 partite). Prodigiosa la media di quest'anno: 8 gol [illegible] sette partite.

«Giocando sull'enorme cappuccio in fibra sintetica, qualche tabloid ha definito [illegible] Silverdome un «grande preservativo». L'immagine non è fine, ma rende l'idea. Così [illegible] rendono solenne il battesimo, gli spettatori che c'erano (62.126), quelli complessivi della la U.S. Cup (286.761), [illegible] quelli a partita (47.794). A un anno dal Mondiale, è grasso che cola.

Roberto Beccantini

Roma, che offerta per Balbo

Carnevale, Salsano, Petruzzi e Muzzi in cambio dell'argentino

MILANO. La fine della Coppa Italia ha [illegible] i nuovi padroni della Roma alla ricerca di [illegible] punta di valore. Prima hanno tentato con l'Udinese per avere Balbo offrendo [illegible] nutrita contropartita tecnica comprendente Carnevale, Salsano, Muzzi [illegible] Petruzzi. Ma, visto che Pozzo non ha risposto e temendo la concorrenza [illegible] Milan e Lazio, si sono buttati [illegible] Mancini con un'offerta clamorosa: 8 miliardi più capitan Giannini con possibilità di raddoppiare la somma e aggiungere Cervone [illegible] si riuscisse a combinare anche per Pagliuca.

Mantovani, però, ancora una volta ha risposto picche: «Mancini [illegible] [illegible] tocca: almeno fino a quando sarò presidente [illegible] questa società e perché ritengo l'offerta per il portiere troppo esigua». Così Mascetti si vede costretto ad aspettare che Pozzo si rifaccia vivo [illegible] che si possa concludere almeno l'ingaggio dell'argentino. Fortunatamente senza la concorrenza del Milan che nelle ultime ore ha ripreso contatti con il Napoli per Fonseca in quanto Ferlaino e Bianchi hanno deciso di rivedere [illegible] loro richiesta di 25 miliardi. Inoltre, il Napoli [illegible] è detto pronto a girare alla Juventus Pari per Galia senza chiedere alcun conguaglio, [illegible] patto che Boniperti si accolli il miliardo e 100 milioni annui [illegible] ingaggio del loro giocatore, [illegible] cifra in contrasto con i piani di austerità varati dai partenopei.

Il Cagliari ha deciso di rimpiazzare Francescoli con un'altra punta uruguayana da affiancare ad Oliveira e che [illegible] scelta tra Martinez e Dell Valdes. Il primo gioca nel Boca Juniors, l'altro [illegible] Montevideo ed entrambi costano poco.

Dopo aver inutilmente tentato di acquistare [illegible] centrocampi- [illegible] Vink dall'Ajax [illegible] causa dell'elevato costo del giocatore, il Genoa ha deciso [illegible] confermare Van't Schip e di riprendere dalla Spal Nappi.

Resterà in A anche l'attaccante Ciocci: piace all'Atalanta, che ha chiesto anche il difensore [illegible] Nava al Milan, sui cui è interessato pure il Cagliari. [illegible] con la società campione d'Italia [illegible] è nuovamente fatta viva anche la Samp, che vorrebbe Evani. Toccherà al giocatore scegliere se restare ancora in rossonero e rispettare [illegible] contratto che scade fra due anni o andare [illegible] Genova dove avrà più spazio. **(n. sor.)**

LUTTO

Si è spento Giorgio Sarosi che portò la Juve al nono titolo

Il dottore dello scudetto

Vinse con Agnelli presidente e Boniperti in campo
La lunga carriera di tecnico nel torneo italiano

[illegible] è spento la notte scorsa a Genova Giorgio Sarosi, il tecnico del nono scudetto juventino. Sarosi aveva 81 anni, fu stella del Ferencvaros di Budapest e della Nazionale ungherese e poi allenatore di vaglia nel campionato italiano dal 1947, anno in cui abbandonò il suo Paese in segno di protesta per l'invasione sovietica. Sarosi, da tempo ammalato, è spirato nel sonno, [illegible] casa di riposo Basilea dove viveva insieme alla moglie, Marika, di 79 anni. Da quando aveva cessato l'attività agonistica, il tecnico si era stabilito a Genova e [illegible] qualche mese aveva lasciato la sua abitazione per trasferirsi nella casa di riposo.

Giorgio Sarosi era nato [illegible] Budapest nel 1912. Entrò da ragazzo nel grande Ferencvaros [illegible] vi militò per tutta la sua vita di giocatore sino a diventarne presidente onorario. Da centravanti, debuttò con la Nazionale magiara non ancora ventenne, il 13 novembre 1931, [illegible] Torino, in Italia-Ungheria (3-2) che fu decisa da [illegible] gol di Cesarini all' ultimo secondo, episodio da [illegible] derivò la famosa [illegible] Cesarini». Per 61 volte Sarosi indossò la maglia della rappresentativa ungherese, realizzando quarantadue gol: addirittura sette in una volta, contro la Cecoslovacchia il [illegible] settembre del 1937, partita che si concluse 8-3 per i magiari. Avvocato [illegible] magistrato, Sarosi, o meglio il dottor Sarosi, partecipò ai Mondiali del 1934 e del 1938.

Nel 1947, nei giorni dell'invasione dell'Ungheria da parte delle truppe sovietiche, Sarosi si trasferì in Italia come apolide.

Fu allenatore di Padova, Lucchese, Bari. Approdò alla Juventus alla vigilia del campionato 1951-'52. La società bianconera lo chiamò [illegible] New York, dove si era appena trasferito. Sarosi fu entusiasta di tornare in Italia. Esordì [illegible] 2 dicembre del '51 proprio nella domenica in cui il torneo varava la novità della panchina per l'allenatore. La Juventus, temporaneamente affidata a Combi [illegible] Bertolini dopo la partenza [illegible] Jesse Carver, [illegible] seconda in classifica [illegible] un punto dal Milan. Sarosi condusse la squadra al traguardo del nono [illegible] detto, superando il Milan [illegible] sette lunghezze. Era presidente, allora, Giovanni Agnelli e in [illegible] po, tra gli altri, c'erano Boniperti, Muccinelli, Piccinini, Praest, gli Hansen e Parola. Un secondo posto nella stagione 1952-'53 [illegible] poi [illegible] esperienze alla guida del Genoa, della Roma, del Bologna [illegible] della Roma per l'ultima tappa. Nel 1959 il dottor Sarosi concluse la [illegible] lunga, rispettata e apprezzata avventura di stratega del calcio.

Bruno Colombero

Sarosi, Nazionale ungherese

ALLENATORI

Atalanta: Guidolin

Da oggi Vicini con Fedele all'Udinese

Verrà presentato oggi il nuovo binomio che guiderà l'Udinese. A Vicini, Pozzo ha demandato il compito di uomo-immagine [illegible] a Fedele quello di allenatore. «Vicini - ha detto il presidente - [illegible] il personaggio adatto per gestire il rapporto società-calciatori e per rappresentare l'Udinese di fronte [illegible] ai media». Bigon, intanto, è tornato al giardinaggio, sua vecchia passione. «Sarò [illegible] giardiniere meglio pagato del mondo» aveva detto quando Pozzo gli aveva fatto capire che l'avrebbe licenziato. Il contratto del tecnico (800 milioni annui) scadrà soltanto nel giugno prossimo.

Cambio della guardia anche all'Atalanta, che ieri ha presentato [illegible] [illegible] allenatore, Guidolin. «Con lui - ha detto il presidente Percassi - vogliamo dare inizio a una nuova fase, con un tipo di calcio diverso [illegible] moderno anche se potremo correre qualche rischio».

Guidolin era alla guida del Ravenna, neo promosso in B, [illegible] quale aveva un contratto biennale, «accantonato» in virtù di un accordo tra le due società.

SPORT **FLASH**

[illegible] brutto Brasile [illegible] Coppa America

CUENCA. Deludente 0-0 del Brasile [illegible] Cuenca (Ecuador), nel debutto in Coppa America contro il Perù. Per la [illegible] molti spettatori hanno lasciato anzitempo lo stadio. Nell'altro incontro del gruppo B, Paraguay-Cile 1-0 (gol [illegible] Cabanas).

Rubata la Coppa Intercontinentale

SAN PAOLO. Dieci anni dopo il furto della Coppa Rimet, è [illegible] rubata anche la Coppa Intercontinentale (valore 15 mila dollari). E' scomparsa [illegible] sede del San Paolo, che ora dovrà farne una copia: la Coppa Intercontinentale non appartiene infatti al club brasiliano e verrà ri[illegible] in palio a Tokyo in dicembre tra Olimpique Marsiglia (campione europeo) e lo stesso San Paolo (campione sudamericano).

[illegible] il sindaco spera che il Bologna risorga

BOLOGNA. Anche [illegible] sindaco di Bologna, Walter Vitali, auspica un [illegible] mito dignitoso per la società rossoblù, retrocessa in C: «Bologna si merita imprenditori seri e disponibili. Il Comune darà il suo sostegno». Vitali si augura che la società possa essere rilevata da industriali bolognesi.

Rally: Caviggioli 1° nel Trofeo Fiat 500

PESCARA. Il piemontese Marco Caviggioli ha vinto il Rally d'Abruzzo, prova del Trofeo Fiat Cinquecento, girone Centro-Sud. Ha preceduto di 47" il veneto Luise [illegible] il corregionale De Barba (a 2'04"). Caviggioli ritorna primo nella classifica, con 1 punto su Luise. Tra [illegible] donne, 1ª la fiorentina Ilaria Serra sulla pesare- [illegible] Rossi, leader del girone.

Auto: Giovanardi s'impone a Imola

IMOLA. Il 27enne Fabrizio Giovanardi su Peugeot 405 MI16 ha vinto a Imola la prima delle due gare dalla sesta prova valida per il campionato italiano superturismo. Il pilota modenese ha preceduto di 1"387 Gabriele Tarquini (Alfa Romeo 155 TS) [illegible] [illegible] 7"861 l'italo-venezuelano Johnny Cecotto (Bmw 318 I).

Tiro [illegible] volo: Italia ok solo [illegible] gli junior

BARCELLONA. Ai Mondiali gli azzurri dello skeet [illegible] andati bene solo con gli junior: [illegible] romano Umberto Frontoni guida con 75/75 e l'Italia è 1ª con la Finlandia (212/225). Fra i seniores, invece, azzurri solo sesti (214/225), a 4 piattelli dai leader austriaci e olandesi. Oggi l'epilogo.

CASO PERUGIA

Alla base dell'illecito

E' morto Hatith il cavallo della scandalo

PERUGIA. Hatith, il cavallo che fu oggetto di [illegible] trattativa tra il presidente del Perugia Luciano Gaucci e l'arbitro Emanuele Senzacqua, è stato abbattuto giovedì sera ad Agnano dopo [illegible] grave infortunio in corsa. Durante un pranzo a casa di Senzacqua, alla vigilia della partita Siracusa-Perugia, venne fissato il prezzo di Hatith: 15 milioni. Da quell'incontro è scaturita l'accusa di illecito sportivo (il processo contro Gaucci si svolgerà il 29 giugno a Covercianol).

Non sarà dunque più possibile effettuare una perizia sul cavallo. La difesa del Perugia ritiene che la quotazione fosse equa, tant'è vero che Hatith, dopo appena due corse, si [illegible] infortunato.

Intanto [illegible] c'è stata una manifestazione pro Perugia [illegible] Gaucci, con slogan contro la Federcalcio e Matarrese. Vi hanno partecipato oltre [illegible] mila tifosi, [illegible] trollati da polizia e carabinieri. Nessun incidente. **(m. m.)**

PALLAVOLO

Nell'assemblea-bis di Riccione viene capovolto il verdetto di dicembre

Borghi presidente allo sprint

Catalano battuto per meno di settecento voti

DAL NOSTRO INVIATO

Paolo Borghi, 64 anni, di Ra[illegible], è [illegible] nuovo presidente della pallavolo italiana: nell'assemblea-bis di Riccione ha superato Nicolò Catalano [illegible] circa 700 voti (7103 contro 6414, mentre al terzo candidato Zeppilli ne [illegible] andati 302) capovolgendo così il verdetto dello scorso dicembre, poi invalidato. Un arrivo in volata che purtroppo non s[illegible] certo le divergenze fra i due schieramenti.

Un uomo nuovo, dunque, al vertice del volley («Da questo momento sono [illegible] presidente di tutti», le prime parole di Borghi). Un [illegible] indubbiamente gradito a Gattai. Un [illegible] che, a fronte di una militanza attiva come giocatore e dirigente periferico della pallavolo, vanta poi un ventennio al servizio del Coni. Molte le sue promesse elettorali di rinnovamento, appoggiate soprattutto dalla Lega [illegible] serie A e patrocinate dai club maggiori ai quali, comunque, [illegible] dovrà ispirare troppo la propria gestione vista l'avventatezza [illegible] cui sono state condotte nell'ultimo triennio le [illegible] cietà di vertice colpite da improvvisa ricchezza.

I lavori assembleari erano iniziati [illegible] la relazione di Mario Pescante che, in qualità di commissario straordinario, ha retto la federazione negli ultimi mesi. Le 12 pagine lette da Pescante non hanno suscitato unanimi consensi, meglio anzi che non potessero andare in [illegible] tazione perchè molti [illegible] [illegible] parsi i punti trattati superficialmente, specie là dove maggiormente era lecito attendersi chiarezza vista l'impopolarità di certe decisioni.

Nè maggior successo ha suscitato la proposta, al termine della relazione, di protrarre ulteriormente i tempi di lavoro della commissione verifica poteri che già avrebbe dovuto porre fine al proprio operato un paio di ore prima. L'assemblea ha respinto [illegible] soltanto la proposta [illegible] anche il [illegible] tentativo di concedere ulteriori 25 minuti ai ritardatari.

Quindi, dopo qualche precisazione, è toccato [illegible] candidati alla presidenza illustrare il loro programma. Ma il tutto [illegible] è svolto nel clima dei «giochi già fatti». Almeno apprezzabile comunque il tentativo di Zeppilli, peraltro convinto di non avere chances presidenziali, di paragonare la sua partecipazione a quella dell'atleta «che non sempre può vincere ma [illegible] importante [illegible] allenii». E senz'altro meritevole anche la proposta di Catalano di [illegible] Giuseppe Panini, uno dei dirigenti di società che più ha dato al volley italiano, presidente onorario.

Giorgio Barberis

C2 PROGRAMMA: **ULTIMA GIORNATA**

Oggi (16,30) ultima giornata [illegible] C2. Molti interrogativi legati a promozioni e retrocessioni sono stati risolti ma [illegible] mancherà il «thrilling». Una sconfitta del Fiorenzuola, ad esempio, darebbe [illegible] Novara (se vincerà sul Giorgione) la chance di uno spareggio per la C1. [illegible] nel girone C, dove la Juve Stabia, (prima e già promossa) ospita il Leonzio, [illegible]° a 3 punti e tallonato dal Matera. Se la capolista dovesse imporsi, i lucani potrebbero agganciare o addirittura sopravanzare la seconda in classifica.

A Foggia è in programma [illegible] che lo spareggio-salvezza [illegible] C1 tra Potenza [illegible] Casarano.

SERIE C/2, girone A: Aosta-Varese: Alban; Fiorenzuola-Mantova: Bertocci; Novara-Giorgione: Pisacreta; Pavia-Olbia: Pellegatta; Pergocrema-Casale: Santoruvo; Solbiatese-Centese: Pontani; Suzzara-Lecco: Vendramin; Tempio-Ospitaletto: Malatesta; Trento-Oltrepò: Capozzi. **Classifica:** Mantova 48; Fiorenzuola 42; Novara 40; Solbiatese e Lecco 39; Giorgione e Olbia 36; Centese e Pavia 34; Casale e Varese 33; Ospitaletto 31; Aosta 29; Tempio e Trento 28; Pergocrema 25; Suzzara 22; Oltrepò 17.

Girone B. Avezzano-Fontedera: Scarfò; Cecina-Rimini: Calvi; Civitanovese-Poggibonsi: Fonisto; Francavilla-Montevarchi: Siciliano; Gualdo-Prato: Pieretti; Pistoiese-Cerveteri: Contente; Ponsacco-Castel di Sangro: Fari-[illegible]: Vastese-Baracca: Dagnello; Viareggio-Fano: Nucini. **Classifica:** Pistoiese 44; Prato 43; Rimini 40; C. di Sangro 39 (*); Viareggio 38; Cerveteri 35; Vastese [illegible] B. Lugo 34; Ponsacco e Montevarchi 33; Poggibonsi 32; Civitanovese 31; Fontedera 30; Gualdo 29; Avezzano 28; Francavilla 27; Fano 22; Cecina [illegible]. (*) Penalizzato di 2 punti.

Girone C. Astrea-Akragas: Manganelli; Bisceglie-Turris: Zuccorini; Catanzaro-Altamura: Cardella; Formia-Vigor Lamezia: Baudo; Juve Stabia-Leonzio: Lana; Molfetta-Matera: Bonfrisco; Monopoli-Licata: Rossi F.; Savoia-Sora: Freddi; Trani-Sangiuseppese: Bazzi. **Classifica:** Juve Stabia 45; Leonzio 42; Matera 41; Trani 38; Molfetta 37; Sangiuseppese 36; Formia 34; Monopoli, Sora, Turris [illegible] Vigor Lamezia 33; Catanzaro 32; Bisceglie e Akragas 31; Savoia [illegible] Licata 29; Astrea 22; Altamura 15.

LANCIA δ.
IL PENSIERO D'ACCIAIO.

Lancia Delta nasce da un progetto rigoroso. Lo capite subito, una volta saliti a bordo. L'atmosfera di serenità che respirate è frutto di collaudi severi. Collaudi che hanno reso Lancia Delta una vettura inattaccabile. Dalla pioggia, dalla neve, ma soprattutto dalle insidie del traffico. Per questo, Lancia Delta parla di sicurezza con un linguaggio concreto: scocca rinforzata in ogni sua parte, piantone sterzo collassabile, air-bag, cinture di sicurezza con pretensionatore, barre d'acciaio nelle portiere. Non solo. Una nuova intelligenza spinge i suoi propulsori. Da 76 fino a 190 CV, nella versione 2.0 HF turbo. La potenza è silenziosa. E la tenuta di strada, superba. Merito delle sospensioni a smorzamento controllato, che offrono il miglior equilibrio tra comfort e precisione di guida. Lancia Delta dà sicurezza anche all'ambiente. Catalizzazione, alimentazione plurivalvole e materie plastiche riciclabili fanno parte del suo bagaglio tecnologico. Poche automobili sono costruite come lei. Così forti, eppure così eleganti.

Lancia δ: 2.0 HF, turbo 190 CV DIN - 2.0, 16v 142 CV DIN - 1.8, 105 CV DIN - 1.6, 76 CV DIN

87 88-89 90-91 92 CAMPIONE DEL MONDO RALLY

IL GRANTURISMO

Un anno gratuito di Speciali con la garanzia Lancia. Lubrificazione specializzata Fiat Lubrificanti con Selenia. Le vetture Lancia si acquistano anche con proposte finanziarie Sava e Saveleasing.

LE TV PRIVATE

Retedue

13,30 **Giudice di notte**, telefilm
14 — **Il nemico alla porta**, tf
15 — **Pomeriggio non stop**
18,30 **Il nemico alla porta**, telefilm
19,45 **Cristo speranza nel mondo**
20 — **Giudice di notte**, telefilm
20,30 **Lupi giustizieri**, film
22 — **Il nemico alla porta**, telefilm
23 — **Speciale neon**
23,30 **Serata non stop**

Video Tre

7 — **Commerciale**
13,30 **Giacomini**
14 — **Tg flash**, notiziario
14,15 **Week end**
14,20 **I ragazzi della California**, film tv
16 — **Tg flash**, notiziario
16,30 **Commerciale**
18 — **[illegible]ini**
18,30 **Cartoni animati**
19,15 **Andiamo al cinema**
19,30 **[illegible] flash**, notiziario
20,30 **Anno 2870: ultimo atto**, film
[illegible] notte flash, notiziario
22,45 **Andiamo al cinema**
23 — **Glitter**, telefilm
24 — **Andiamo al cinema**
0,15 **[illegible]**, film

TRA Italia 7

8 — **Oroscopo**
Notiziario
8,15 **Vendite commerciali**
13,20 **Babe[illegible]** telefilm
13,50 **Notiziario**, 1ª edizione
14,20 **Ralph supermaxiereo**, telefilm
15 — **Formula uno**, telefilm
18,10 **Vendite commerciali**
18,45 **Not[illegible]**, 2ª edizione
19,05 **Opinion leader**, **[illegible]**
20,10 **Notiziario**, 3ª edizione
20,30 **Striker**, film
22,15 **Notiziario**, 4ª **[illegible]**
22,20 **Fotomodella [illegible] 93**, sport.
23,10 **[illegible]** (r)
23,20 **Noi due [illegible] domani**, film

RTP Messina

11 — **E la vita continua**, film tv
12 — **Squadra segreta**, telefilm
13 — **Gulliver**, documentario
13,30 **Arcobaleno**, rubrica
14 — **RTP giornale**, notiziario
14,30 **Il discobolo**, rubrica
15 — **Film**
18 — **E la vita continua**, film tv
19,30 **[illegible] giornale**, notiziario
— — **Arcobaleno**, rubrica
20,30 **Napoleone e Giuseppina**, **[illegible]** tv
21,30 **Orologi da polso**, rubrica
22 — **Explorer**, documentario
23 — **Film**
24 — **E la vita continua**, film tv
1 — **RTP giornale**, notiziario

[illegible] [illegible]

7 — **Telefilm**
8 — **Proposte commerciali**
[illegible] — **Squadra segreta**, telefilm
12,30 **[illegible] oggi**, rubrica
13 — **[illegible]**, documentario
13,30 **Arcobaleno**, rotocalco
14,30 **Sicilsauna**, notiziario
15 — **Opinion leader**
15,50 **Proposte commerciali**
17 — **Aut aut**, rubrica
[illegible] — **E la vita continua**, telefilm
19 — **Proposte commerciali**
[illegible] **Napoleone e Giuseppina**, mini-**[illegible]**
21,30 **Orologi [illegible] polso**
22 — **Explorer**, documentario
22,30 **[illegible]**, notiziario
22,45 **Ruote Sicilia**, rubrica
24 — **Sicilsnotte**, notiziario
0,30 **F.B.I.**, telefilm

Teleregione

9 — **Gatto Silvestro**, cartone animato
10 — **TRS commerciale**, rubrica
19 — **Animals**, documentario
20 — **Film**
[illegible] **Film**

TV 1

9 — **Vendite commerciali**
12,40 **Kasisky**, telefilm
13,30 **Tendenze**
14 — **Rombomania**, rubrica sportiva
15 — **Fantazoo**, c.a.
16 — **Diretta stadio**
17 — **[illegible] commerciali**
18 — **Kasinsky**, **[illegible]**
19 — **Fantazoo**, c.a.
[illegible] **Sport**, **[illegible]**
22,15 **Kasisky**, telefilm
22,55 **Cinerubrica**
23,**[illegible]** **Uppercut**, **[illegible]**

T.R.M.

10 — **Girando attorno al cespuglio di more**, film
14 — **Speciale video giovani**
14,30 **Pace individuale (1972)**, film
16,30 **In casa Lawrence**, telefilm
17,30 **Speciale video giovani**
20 — **Almanacco**
20,30 **Incontro di calcio C2**
[illegible] **Colpo di stato**, film
1 — **Lebo**, telefilm

Video [illegible]

10 — **[illegible]**
11 — **[illegible]**
14,15 **Videogiornale**
16 — **Bazar**
19,45 **Videogiornale**
20 — **Omnibus**, rotocalco
21 — **L'ora della verità**, film
23 — **Videogiornale**
23,30 **Vizi privati... pubbliche visioni**, sexy varietà
0,30 **Telefilm**

Telepiù 3

12 — **+3 News**, telegiornale
[illegible] **Concerti Brandeburghesi di J. S. Bach**

TELE SICILIA - TVA ITALIA 7 - ITALIA 7

Donna ebrea salvata da un ometto tranquillo

«Noi due senza domani», in onda in tarda serata, è diretto da Pierre Granier Deferre, con Jean-Louis Trintignant, Romy Schneider (foto). In Francia durante la guerra un ometto s'innamora d'una bella ebrea. Lei combatte nella resistenza. Viene catturata. La salverà l'ometto che verrà giustiziato.

16 — **[illegible] BBC**, rubrica
17 — **Documentari**
20,30 **Il Bell'Antonio**, film
23,15 **Pittura & pittura**, **[illegible]**
0,30 **[illegible]**

TMC

13 — **Sport show**
17,45 **Appunti [illegible] viaggio**
18,45 **[illegible]**
19 — **Attente al marinai**, film
20,30 **Concerto estivo 1993 dei Filarmonici di Berlino - Tmc news**
23 — **Rita Sue e Bob in più**, film
0,45 **Fermate quel treno**, film
2,30 **Cnn**

[illegible] 8

14,30 **Bill il selvaggio**, film
17,30 **Astro robot**, c.a.
18 — **Trapper John**, telefilm
19 — **Mago Pancione**, c.a.
19,10 **Tgg speciali**
20,35 **[illegible] d'amore**, tn.
21,30 **Arabesque**, tf
[illegible] **Gli errori giu[illegible]**, tf
23 — **Varietà**, spettacolo
23,30 **Monitor**
0,35 **Il meglio di... Vizi privati**

Telejonica

13 — **Confe[illegible] [illegible] agricoltori**
14,30 **Birimbao**
16 — **Scatola magica**, musica
16,55 **Un pizzico di...**, taccuino
19,30 **Immobili in borsa**, rubrica
20,20 **La voce della Sicilia**, notiziario
20,25 **Sangue e arena**, film
21,25 **Opinion leader**
22,20 **La voce della Sicilia**
23 — **Opinion leader**

TRM Odeon

6,30 **Mattina non stop - Vendite commerciali**
13 — **Tuttotuoristrada**
13,30 **Speciale motomondiale**
14 — **Speciale «Neon»**, curiosità
14,30 **Vendite commerciali**
14,45 **Anna e il suo re**, telefilm
15,15 **[illegible]e forca**, telefilm
16,15 **Terra**, meraviglie e misteri
17 — **Oroscopo**
18 — **M.A.S.H.**, telefilm
18,30 **Tuono blu**, telefilm
[illegible] **[illegible]**
20 — **Anteprima Trend**
20,30 **Moderna**, film
22,45 **Andiamo al cinema**
23 — **La fuggitiva**, film
0,55 **Oroscopo**

RVC Videocalabria

10,**[illegible]** **Emozioni [illegible] blu**, rubrica
12 — **L'Angelus**, rubrica
12,30 **Piazza Montecitorio**
14,30 **Tre stranieri a Roma**, film
16,10 **La fortuna vien dal cielo**, film
18 — **Giudice di notte**, telefilm

LE TV PRIVATE

[illegible] **Strike force**, telefilm
20,30 **[illegible]a**, film

[illegible] 21 [illegible]

11 — **Nonno Ciccio**, cartoons
11,30 **Le vedove**, telefilm
12,30 **La lunga ricerca**, doc.
13 — **Captan Fathom**, cartoons
[illegible] **Rombomania**, rubrica
[illegible] **Time out**, telefilm
15,30 **Un amore tutto speciale**, film
17,30 **Reilly, [illegible]**
20,30 **Evangelisti**, rubrica di culto
21,45 **Opinion leader**
23 — **Dalì August**, telefilm
0,10 **Un amore a Venezia**, film
2 — **[illegible] il barone**, film

[illegible] 7

14 — **Cinquestelle news**, rubrica
[illegible] **[illegible]**
17 — **Out out**, rubrica
18 — **E la vita continua**, film tv
19 — **Cinquestelle news**
20,30 **Napoleone e Giuseppina**
21,00 **Orologi [illegible] polso**
22 — **Explorer**, rubrica
22,30 **Cinquestelle news**
23 — **Film**

Telerent-Tivuitalia

14 — **Telefilm**
15 — **[illegible] attualità**
15,30 **[illegible] commerciali**
16 — **[illegible] della salute**, telefilm
19 — **Tendenze**, rubrica
[illegible] **Skyways**, telefilm
20 — **Giudice di notte**, tf
[illegible] **Una pace individuale**, film
22,30 **Trotter**
23,30 **Sport e news**
24 — **Colpo di stato**, film

TVA Agrigento

14 — **Notiziario in lingua araba**
14,15 **Bill il selvaggio**, film
16 — **Trinacria verde**, rubrica
16,30 **13ª [illegible]tamento con la danza**, spettacolo
18,15 **Tgg Special questa [illegible]**
[illegible] **Samba d'amore**, novela
22 — **Arabesque**, telefilm
22,55 **Gli errori giudiziari**, telefilm
0,50 **Trapper John**, telefilm

Teleg. Sicilia

13 — **Fotomodella estate '93**, show
13,40 **L'urlo di guerra degli Apaches**
15,15 **Babes**, telefilm
17,30 **Afrodite, dea dell'amore**, film
19,30 **Ralph supermaxiereo**, **[illegible]**
20,30 **Striker**, film
22,20 **Fotomodella estate '93**, show
23 — **Formula 1**, telefilm
24 — **Noi due senza domani**, film

Telespazio

6 — **[illegible]**
7 — **Il settimanale**
7,45 **[illegible]**, rubrica
16,10 **Domenica u[illegible]**, rubrica sportiva
18,35 **Promozionali**, rubrica
19,15 **Telegiornale**
19,45 **Il settimanale**, redazionale
20,30 **Film**
22,15 **Telegiornale**
22,45 **Promozionali**, rubrica
23,45 **Telefilm**

Sicilia 1

8 — **Telenovela**
9 — **Film**
10,30 **Cartoni animati**
11 — **Speciale asta**
11,30 **Film**
13 — **Cinemamio**
13,30 **Cenerentola**, film
15 — **Il nemico alla porta**
16 — **Cartoni animati**
16,30 **Film**
18,30 **Giudice di notte**, telefilm
19,30 **Telefilm**
20 — **Cinemondo**
20,30 **Lupi giustizieri**, film
22 — **Il nemico alla porta**
22,30 **Film**
24 — **Giudice di notte**, telefilm

Italia 7

13,45 **L'urlo di guerra degli apaches**
15,15 **Week end**
15,30 **Fotomodella '93**, rubrica
17,30 **Afrodite, dea dell'amore**, film
19,30 **Ralph supermaxiereo**, telefilm
20,30 **Striker**, film
23,30 **Formula 1**, telefilm
0,30 **Noi due senza domani**, film
2,30 **Scuola di cabaret**, varietà

Teleacras [illegible]

14,15 **VG pomeriggio**
14,30 **Telefilm**
17,15 **Proposte commerciali**
18,15 **L'albero della salute**
18,15 **Skyways**, telefilm
19,45 **Giudice di notte**, telefilm
20,10 **VG sera**
20,40 **[illegible] pace individuale**, film
21,30 **VG sport + VG Più**
23 — **Sport e News**

TeleScirocco TP

12,30 **[illegible] motori non stop**
13 — **Gulliver**, **[illegible]**
13,30 **Arcobaleno**
14 — **Pomeriggio insieme**, rubrica
17 — **Aut aut**, rubrica
18 — **E la vita continua**, sceneggiato
20 — **Telegiornalino**
20,30 **Napoleone e Giuseppina**, mini-serie
21,30 **Orologi da polso**
22 — **Explorer**, doc.
23,30 **Scuola di cabaret**, spettacolo
— — **Programmi non stop**

● **Eventuali errori e variazioni nei programmi sono causati dalla non tempestiva comunicazione delle emittenti.**

RAFFAELLA CAGLIARINI SAFFIRIO

5 APPUNTAMENTI PER SAPERE TUTTO. OGNI SETTIMANA CON "LA STAMPA".

LUNEDÌ
lunedìsport
MARTEDÌ
tuttocome
SETTIMANALE DELLA CASA E DEL TEMPO LIBERO
[illegible]
tuttoscienze
SETTIMANALE DI SCIENZA E TECNOLOGIA
VENERDÌ
tuttodove
SETTIMANALE DEI VIAGGI E DELLA BUONA TAVOLA
SABATO
tuttolibri
SETTIMANALE DI ATTUALITÀ CULTURALE · LETTERATURA · STORIA · ARTE · SPETTACOLO

Si fa presto a dire tutto. Tutto sullo sport, sulle mode e le abitudini più attuali, tutto sulle ultime scoperte scientifiche, sui viaggi più interessanti e sulle novità letterarie.

Ma solo "La Stampa" può offrire tutto di tutto. Ogni settimana infatti "La Stampa" si arricchisce di cinque, interessantissimi inserti. Cinque proposte settimanali per rispondere a tutte, proprio tutte le domande e le curiosità dei suoi lettori.

La settimana inizia bene con le cronache, i commenti, i risultati e le classifiche di "Lunedìsport". Continua martedì con le curiosità e le notizie utili di "Tuttocome": dalla moda alla casa, dal fai da te alle idee per i regali. Prosegue mercoledì con i perché di "Tuttoscienze", da anni un osservatorio privilegiato sul pianeta scienza. Venerdì? Venerdì è la volta di "Tuttodove", l'appuntamento che ogni settimana ci porta lontano, ci consiglia itinerari fuori dai luoghi comuni e in più ci propone la scheda di un ristorante visitato da Edoardo Raspelli. Il sabato, infine, c'è "Tuttolibri", pagine per orientarsi a scegliere non solo libri, ma anche arte, musica e spettacolo.

"La Stampa". Tutto e molto di più.

LA STAMPA

TEATRI

PALERMO

PICCOLO [redacted] - Informazioni: via P. Calvi, 5 telefono (091) 334.211.

TEATRO DANTE: Testi - Tedesco **Dovevi essere proprio tu.** Pagliai - P. Gassman **Spirito allegro.** Borboni - Durano **Il berretto a sonagli.** Stani [redacted] **Nanà.** Suma - Gleijeses **Arsenico e vecchi merletti.** Lucifo - Marenco **La strana coppia.** Marengoni - Ansalone **Scugnizza** dir. Tazzari. Furlon - Barbero **Il paese dei campanelli** dir. Sagarini. Abbati **La vedova allegra** dir. Mareggiati. Mol[redacted] **Il vendicatore.** Ciardo **L'imbianchino** [redacted] **due volte.** Laganà **Allegra rappresentazione.** Prenotazioni [redacted] Teatro. Informazioni tel. (0191) 581.222/324.483 10-13 17-20.

AL MA[redacted] Stagione [redacted] **Leggero leggero.** Lavia - Guerritore **La signorina Giulia.** [redacted] **latte** [redacted] **si ferma qui.** Frassica **Due atti unici di P. De Filippo.** D'Angelo - Bonagura **Chi fa per tre.** Premiata Ditta **Sottosopra.** F. Fiorentini **Grandinalle canta.** Reali - Mari **La cage aux folles. Rivista francese** con Jackie 3 Deschamps. Mollica **La scuola delle mogli.** Pren. e inf. presso il Teatro Dante. Tel. (0191) 581.222/324.483 ore 10-13 e 17-20.

[redacted] **G.** [redacted]**OSTA** Teatro Tealée. Informazioni e prenotazioni telefono 341.433.

CABARET

[redacted] (tel. 63.72.428). Telefonare per [redacted]. Venerdì e sabato cena + spettacolo ore 21. Domenica ore 18,30 solo spettacolo. Prenotare.

CATANIA

[redacted]

PICCOLO TEATRO - Via F. Ciccaglione 29, tel. 447,603.

[redacted] - Piazza San Placido 12, tel. 312.146.

CONCERTI

BRASS GROUP: Teatro Metropolitan. Prev. a Catania presso il botteghino del [redacted] (095/322.323) e The Brass Group (095/491.871). A [redacted] presso The Brass Group (per inf. 091/617.1274).

TEATRO BELLINI: Stagione Sinfonica e di Balletto.

PALERMO 3: Teatro Metropolitan, **Orchestra J**[redacted] **Siciliana.** G. Gaslini, [redacted]. Inf.: The Brass Group.

[redacted]

CONCERTI

[redacted] **Tel.** per informazioni, telefonare 343.420.

[redacted]

VITTORIO EMANUELE (tel. [redacted]

LA STAMPA

ogni martedì

tutto*come*

settimanale della casa e del tempo libero

ogni sabato

tuttolibri

settimanale d'attualità, cultura, letteratura, storia, arte e spettacolo

LA STAMPA

ogni martedì

tutto[redacted]

settimanale della casa e del tempo libero

PRIME VISIONI IN SICILIA

AGRIGENTO

Astor p. Vitt. Emanuele 10 Tel. 25.866 Or.: in. 18; ult. 22,30 Ing. 8000; rid. 6000 — CHIUSURA STAGIONALE

CALTANISSETTA

[redacted] salita Matteotti 10 Tel. 21.604 Cinema-Teatro — **Lo sbirro, il boss e la bionda** *di J. McNaughton, con R. De Niro, U. Thurman, B. Murray (Usa '92)* — Un poliziotto salva la vita a un gangster ed è ricompensato, per una settimana, con la compagnia di una barista: arrivano l'amore e i guai N. V. 1h 40' **Commedia**

[redacted] s. Gioberti 3 Tel. 26.905 — SALA RISERVATA

Supercinema v. Dante Alighieri 4 Tel. 26.055 — CHIUSURA ESTIVA

[redacted] A

Alfieri v. Duca degli Abruzzi 8 Tel. 373.760 Or.: 16/18,10/20,20/22,30 Ing. 8000; rid. 6000 — **Lezioni di** [redacted] *di Jane Campion, con H. Hunter, S. Neill (Australia/Fra. '93)* — 1800: un'inglese approda in N. Zelanda con la figlia illegittima e l'amato pianoforte. Lo strumento sarà la [redacted] di una burrascosa relazione sentimentale N. V. 1h 56' [redacted]

[redacted] v. Eleonora d'Angiò 17 Tel. 431.440 — CHIUSURA ESTIVA

Ariston v. Balduino 17 Tel. 441.717 Or.: 16/22,30 Ing. 8000; rid. [redacted] — **Luna di fiele** *di R. Polanski con E. Seigner, P. Coyote (Francia-G.B. '92)* — Durante una crociera si incontrano le strade di due coppie in crisi: l'una spregiudicata, l'altra sbalordita di fronte alla fine del desiderio. [redacted] V. 1h 50' **Dramm.**

Capitol [redacted] Tel. 506.471. Or.: 15,30 17,30/20,30/22,30 Ing. 8000; rid. 6000 — **Bagliori** [redacted] **buio** *di R. Lieberman, con D.B. Sweeney, R. Patrick, C. Sheffer (Usa '92)* — Un taglialegna dell'Arizona sparisce nel nulla: quando ricompare, racconta di [redacted] stato rapito da un Ufo. Basato su una storia vera N. V. 1h 50' [redacted]

Corsaro v. S. Nicolò al Borgo 49 Tel. 502.690 Or.: 16/22 Ing. 8000; rid. 6000 — **Cominciò** [redacted] **per caso** *di U. Marino, con M. Buy, M. Ghini, B. J. Ricasa (Italia '93)* — Una doppiatrice, delusa dal matrimonio, osserva il contrastato amore tra la sua cameriera filippina e un idraulico per capire se stessa N. V. 1h 34' **Commedia**

Excelsior s. Giuseppe De Felice 19 Tel. 316.699 Or.: 15,30/22,30 Ing. 8000; rid. 6000 — **Arte mortale** *di Walter Salles Jr. con Peter Coyote (Usa '92)* — Un killer spietato ha imparato da un uomo misterioso il più antico e raffinato modo di uccidere. Riusciranno a fermarlo? V. M. 14 1h 28' **Thriller**

[redacted] v.le Ruggero di Lauria 85/a Tel. 49.29.49. Or.: 16 17,40/19,20/21/22,40 Ing. 8000; rid. 6000 — **[redacted]** *di C. Lelouch, con B. Dalle, G. Lanvin, P. Chesnais (Fra. '92)* — Un uomo e una donna si incontrano in Palestina, ai tempi [redacted] Gesù, in un ghetto di derelitti: 2000 anni dopo, a Parigi, vivranno la loro «bella storia» N. V. 3h 30' **Drammatico**

[redacted] v. Etnea 256 Tel. 326.210. Or.: 16 18,10/20,20/22,30 Ing. 8000; rid. 6000 — **Qualcuno da amare** *di T. Bill, con C. Slater, M. Tomei, R. Perez (Usa '92)* — Una cameriera, in apparenza disinvolta, e uno sguattero, timido e complessato, lavorano nello stesso fast-food e provano ad amarsi. N. V. 1h 45' **Sentimentale**

Metropolitan v. S. Euplio 21 [redacted]. 322.323 — TEATRO

Odeon v. Filippo Corridoni 19 Tel. 326.324 — **Belle Epoque** *di F. Trueba, con J. Sanz, M. Verdù, P. Cruz (Sp/Por/Fr '92)* — Spagna 1931. Un disertore incontra un pittore con quattro figlie: la Storia è gravida di drammi, ma per il giovane iniziano i giorni dell'allegria amorosa N. V. 1h 40' [redacted]

Ritz v. Ibla 5 Tel. 505.470 Or.: 16/18,20/20,30/22,30 Ing. 8000; rid. 6000 — **Blade Runner** *di R. Scott, con H. Ford, R. Hauer, S. Young (Usa '82)* — America 2019: un cacciatore di replicanti insegue un gruppo di umanoidi perfetti e ribelli, nella [redacted], inedita, versione rimontata dal regista. N. V. 1h 57' [redacted]

Sciara p. Risorgimento 15 Tel 417.084 Or.: 18/22,40 Ing. 5000; rid. 4000 — **In mezzo** [redacted] **il** [redacted] *di R. Redford, con C. Sheffer, B. Pitt, T. Skerritt (Usa '92)* — [redacted] fratelli [redacted] in mezzo alla [redacted] incontaminata del Montana, mescolando cultura, religione, pesca alla trota. Dal [redacted]to di M[redacted]. N. V. 1h 50' **Commedia**

ENNA

Super. [redacted] p. Ghisleri 2 Tel. 500.903 Or.: 16,30/22,30 Ing. [redacted] — CHIUSURA ESTIVA

MESSINA

Aurora v. XXVII Luglio 70 Tel. 718.695 Or.: 15,30/22,30 Ing. 8000; rid. 6000 — **Bella,** [redacted] **e pericolosa** *di A. Spencer, con A. Gross, C. Christian (Usa '92)* — Un impiegato, in cerca [redacted] una vita più brillante, incontra una fotomodella con la passione per l'arma bianca e la tendenza all'omicidio. N. V. 1h 40' [redacted]

[redacted] largo Seggiola, is. 165 Tel. 716.289 [redacted]: 16/22,30 Ing. 8000; rid. 6000 — **Drago d'acciaio** *di D. H. Little, con Brandon Lee, Powers Boothe (Usa '92)* — Uno studente, testimone di un delitto mafioso, è mal protetto da agenti corrotti: se la caverà grazie alla sua perizia nelle arti marziali. N. V. 1h 40' **Avventura**

Olimpia v. degli Amici, is. 242 Tel. 718.039 Or.: 16/18,10/20,20/22,30 Ing. 8000; rid. 6000 — **Gli occhi del delitto** *di B. Robinson, con A. Garcia, U. Thurman, J. Malkovich (Usa '92)* — Un detective sulle tracce di un pericoloso serial killer si allea con una bella ragazza cieca, potenzialmente la prossima vittima. N. V. 2h 05' **Thriller**

Orione v. S. Martino 338 Tel. 292.57.98 Or.: 16,30/22,40 Ing. 7000; rid. 5000 — **Lezioni di piano** *di Jane Campion, con H. Hunter, S. Neill (Australia/Fra. '93)* — 1800: un'ingl[redacted] approda in N. Zelanda con la figlia illegittima e l'amato pianoforte. Lo strumento sarà la fonte di una burrascosa relazione sentimentale N. V. 1[redacted] 56' **Dramm.**

Savio v. Peculio Frumentario Tel. 717.348 Or.: 16/22,30 — **Il grande cocomero** *di F. Archibugi, con S. Castellitto, V. Fugardi, A. Galiena (Italia '92)* — Uno psichiatra cura una giovane paziente malata di «epilessia da protesta»: alle radici della nevrosi, i genitori arricchiti in maniera disonesta. N. V. [redacted] 40' [redacted]

[redacted]

Abc v. Emerico Amari 166 Tel. 329.246. Or.: 17 18,40/20,25/22,30 Ing. 10.000 — **[redacted] III** *di A. Hickox, con T. Farrell, D. Bradley, P. Marshall (Usa '92)* — Una giornalista a caccia di scoop trova un giovane morente, straziato da misteriosi uncini: è solo l'inizio di un orrore che arriva dall'aldilà N. V. 1h 40' [redacted]

Ariston v. Pirandello 5 Tel. 625.65.47. Or.: 16,30 18,30/20,30/22,30 Ing. 10.000 — OGGI RIPOSO

Arlecchino v. Imperatore Federico 12 Tel. 362.151. Or.: 16,30 18,30/20,30/22,30 Ing. 10.000 — CHIUSO PER RINNOVO LOCALE

Aurora v. Tommaso Natale 177 Tel. 533.192. Cineclu[redacted] Or.: 18,30/20,30/22,30 Ing. 10.000 — **Lezioni di piano** *di Jane Campion, con H. Hunter, S. Neill (Australia/Fra. '93)* — 1800: un'inglese approda in N. Zelanda con la figlia illegittima e l'a[redacted]o pianoforte. [redacted] strumento sarà la fonte di una burrascosa relazione sentimentale N. V. 1h 56' **Dramm.**

Fiamma Largo degli Abeti 6 Tel. 625.18.68 Or.: 18/20,10/22,30 Ing. [redacted] — **Un giorno di ordinaria follia** *di J. Schumacher con M. Douglas, R. Duvall, B. Hershey (Usa '93)* — Licenziato dal lavoro, esasperato dall'afa, bloccato in un ingorgo stradale, un impiegato si ribella [redacted] indicibile violenza alla vita moderna V. 14 1h 53' **Dramm.**

Gaudium v. Damiano Almeyda 32 Tel. 341.535 Or.: 18,10/20,20/22,30 Ing. 10.000 — **[redacted] l'acqua per il** [redacted] *di A. Arau, con M. Leonardi, L. Cavazos, R. Tome (Messico '91)* — Due giovani, che per tradizione non possono sposarsi, continuano ad amarsi attraverso [redacted] elaborati, quasi magici. Dal romanzo dell'Esquivel. N. V. 1h 50' **Commedia**

Iglea Lido v. Amm. Rizzo 13 Or.: 17,30/20,30/22,30 Ing. 10.000 — **Proposta** [redacted] *di A. Lyne con R. Redford, D. Moore, W. Harrelson (Usa '92)* — Lui è un miliardario in crisi di solitudine, [redacted] è irresistibile e sposata, il marito è disposto ad «affittarla» per una notte [redacted] cifra da capogiro N.V. 1h 50' [redacted]

King v. Ausonia 111 Tel. 511.103 Or.: 17,30/20/22,30 Ing. 8000 — **West** [redacted] **Story** *di R. Wise e J. Robbins, con N. Wood, R. Beymer (Usa '61)* — Due giovani dei bassifondi di New York si amano nonostante appartengano a bande diverse: il film dei 10 Oscar, nella versione [redacted] dolby N. V. 2h 40' **Musicale**

Jolly v. D. Costantino, 54 Tel. 341.263 - Cineclub Or.: 18,30/20,30/22,30 Ingr. 6000 — CHIUSURA STAGIONALE

Tiffany v.le Piemonte 38 [redacted] Or.: 18,30/20,30/22,30 Ing. 10.000 — **[redacted]** *di M. Salomon, con E. Randall, J. Thompson, M. Schell (Usa '92)* — Testimoni di un delitto, due ragazzini attraversano il deserto africano alla ricerca dell'unico uomo che può [redacted], un leggendario cacciatore N.V. 1h 47' **Avv.**

Nazionale v. Emerico Amari 170 Tel. 588.290 Or.: 17/18,45/20,30/22,30 Ing. 8000 — **Bagliori nel buio** *di R. Lieberman, con D.B. Sweeney, R. Patrick, C. Sheffer (Usa '92)* — Un taglialegna dell'Arizona sparisce nel nulla: quando ricompare, racconta di essere stato rapito da un Ufo. Basato su una storia vera N. V. 1h 50' [redacted]

Rouge et Noir p. Verdi 8 Tel. 587.268 Or.: 17,30/20/22,30 Ing. 10.000 — **Un piedipiatti e mezzo** *di H. Winkler, con B. Reynolds, R. Sharkey, R. Dee (Usa '92)* — Un bambinastro, che va matto per sbirri e divise, assiste a un delitto: accetta di testimoniare a patto di essere arruolato nella polizia. N. V. 1h 30' **Commedia**

Nazionalino v. E. Amari 158 Tel. 58.82.90 Or.: 17/18,40/20,25/22,30 Ing. 6000 — **Qualcuno da amare** *di T. Bill, con C. Slater, M. Tomei, R. Perez (Usa '92)* — Una cameriera, in apparenza disinvolta, e uno sguattero, timido e complessato, lavorano nello stesso fast-food e provano ad amarsi. N. V. 1h 45' **Sentimentale**

RAGUSA

[redacted] v.le Sicilia 25 Tel. 46.711 Or.: 17/23 Ing. 7000; rid. 5500 — **La** [redacted] **e la città** *di Irving Winkler con Robert De Niro, Jessica Lange (Usa '92)* — Remake di un famoso «noir» Anni 50, è la storia di un avvocato senza scrupoli che aspira al monopolio delle scommesse sulla lotta greco-romana N. V. 1h40' **Nero**

La Licata v.le Tenente Lena 10 Tel. 621.052 Or.: in. 17,30; ult. [redacted] Ing. 7000; rid. 5500 — **[redacted]** *di Sam Pillsbury con Nicolas Cage, Erika Anderson, Judge Reinhold (Usa '90)* — A sconvolgere la vita di una giovane moglie apparentemente felice il ra[redacted]to torbido con un artista impulsivo. 1h 45'. V. M. 14 [redacted]

SIRACUSA

Golden v. Eschilo 12 Tel. 61.149 Or.: 18/22,30 Ing. 9000; rid. 6000 — [redacted]

Mignon v.le Cadorna [redacted] Tel. 611.22 Or.: in. 17,30 ult. 22,30 Ing. 9000; rid. 6000 — CHIUSURA ESTIVA

Vasquez v. Filisto 5 Tel. 388.23 Or.: 18/22,30 Ing. 9000; rid. 6000 — CHIUSURA ESTIVA

TRAPANI

Arlecchino v. Marconi 12. Tel. 53[redacted] Or.: feriale 18/22,30 festivo 15/22,30 Ing. 7000; rid. 5000 — **Un giorno di ordinaria** [redacted] *di J. Schumacher con M. Douglas,* [redacted] *Duvall, B. Hershey (Usa '93)* — [redacted] lavoro, esasperato dall'afa, bloccato in un ingorgo stradale, un impiegato si ribella con indicibile violenza alla vita moderna V. 14 1h 53' [redacted]

ARENE - CATANIA

[redacted] s. Marconi 12. Tel. 539.760 Or.: 20,30/22,30 Ing. 7000; rid. 5000 — **Lanterne rosse** *di Zhang Yimou con Gong Li,* [redacted] *Jingwu (Cina '91)* — Cina anni 20: in un palazzo-prigione tinto di rosso l'ultima giovane moglie di un marito poligamo soccombe nello sforzo di diventare la favorita. N.V. 2h 02' **Drammatico**

[redacted] v. Marconi 12. Tel. [redacted] Or.: 20,30/22,30 Ing. 7000; rid. 5000 — **[redacted] giorno di** [redacted]**ria follia** *di J. Schumacher con M. Douglas, R. Duvall,* [redacted] *Hershey (Usa '93)* — Licenziato [redacted] lavoro, esasperato dall'afa, bloccato in un ingorgo stradale, un impiegato si ribella con [redacted] violenza alla vita moderna V. 14 1h 53' **Dramm.**

Mi[redacted] v. Marconi 12. Tel. 539.760 Or.: 20,30/22,30 Ing. 7000; [redacted] — **[redacted]** *di P. e V. Taviani, con C. Bigagli, G. Renzi, C. Caselli (It. '92)* — Dal '700 a oggi, un discendente racconta ai figli la storia della famiglia toscana Benedetti-Maledetti fra amori e divo[redacted], nascite e guerre. N.V. 2h 10' **Dramm.**

ARENE - PALERMO

[redacted] v. Marconi 12. Tel. 539.760 Or.: 21/23 Ing. [redacted] rid. 5000 — **Lezioni** [redacted] **piano** *di Jane Campion, con H. Hunter, S. Neill (Australia/Fra. '93)* — 1800: un'inglese approda in N. Zelanda con la figlia illegittima e l'amato pianoforte. Lo strumento sarà la fonte di una burrascosa relazione sentimentale N. V. 1h 56' [redacted]

Favorita v. Marconi 12. Tel. [redacted] Or.: 21/23 festivo 15/22,30 Ing. 7000; rid. 5000 — **Jona che visse nella balena** *di R. Faenza, con J. Del Vecchio, J.H. Anglade, J. Aubrey (Italia '93)* — L'infanzia di un ebreo in un campo di prigionia tedesco: come l'orrore può diventare un ambiente quasi normale. Dal libro di Jona Oberaski. N. V. 1h 35' **Drammatico**

La Sirenetta v. Marconi 12. Tel. [redacted] Or.: 21/23 Ing. 7000; rid. 5000 — **Un giorno** [redacted] **ordinaria** [redacted] *di J. Schumacher con M. Douglas, R. Duvall, B. Hershey (Usa '93)* — Licenziato dal lavoro, esasperato dall'afa, bloccato in un ingorgo stradale, un impiegato si ribella con indicibile violenza alla vita moderna V. 14 1h 53' **Dramm.**

[redacted] v. Marconi 12. Tel. 539.760 Or.: 21/23 Ing. 7000; rid. 5000 — **Arma letale 3** *di J. Schumacher con M. Douglas, R. Duvall, B. Hershey (Usa '93)* — Licenziato dal lavoro, esasperato dall'afa, bloccato in un ingorgo stradale, un impiegato si ribella con indicibile violenza alla vita moderna V. 14 1h 53' **Dramm.**

PRIME VISIONI IN CALABRIA

CATANZARO

Comunale c. Mazzini 62 Tel. 741.241 Or.: 16/18/20/22 — **Ricky** [redacted] **Barabba** *di C. De Sica, con R. Pozzetto, C. De Sica, S. Koscina (Italia '92)* — Salvare la vita a un miliardario può essere un buon investimento, soprattutto se si è un barbone con uno spiccato amore per il lusso. N. V. 1h40' **Commedia**

Supercinema v. XX Settembre 16 Tel. 725.964 Or.: 16/18/20/22 Ing. 8000; rid. 6000 — **Tre ragazzi Ninja** *di J. Turteltaub con V. Wong, M. Treanor, M. E. Slade (Usa '92)* — Tre fratellini, allenati dal saggio nonno ai metodi dei Ninja, aiutano il padre agente Fbi nella cattura di un mercante di armi. N. V. 1h 34' **Avventura**

Masciari p. Le Pera Tel. 724.675 Or.: 16/18/20/22 — **[redacted] X** *di S. Lee, con D. Washington, S. Lee, A. Bassett (Usa '92)* — La storia di [redacted] X, dall'infanzia criminale alla conversione all'Islam, alla crescita come leader dei neri americani, alla morte per assassinio N. V. 3h 20' **Drammatico**

COSENZ[redacted]

Citrigno 1 v. Adige Tel. 250.085 Or.: 16/18/20/22 — **I nuovi eroi** *di R. Emmerich, con D. Lundgren, J.C. Van Damme (Usa '92)* — Il Pentagono crea in laboratorio il soldato perfetto: privo di emozioni, senza memoria. Un giorno il passato ri[redacted] e la macchina da guerra impazzisce. N.V. 1h 45' **Avvent.**

Citrigno 2 v. Adige Tel. 250.085 Or.: 16/18/20/22 — **[redacted] e Caino** *di Alessandro Benvenuti con Enrico Montesano, Alessandro Benvenuti (Italia '92)* — Adulteri, finti rapimenti e colpi bassissimi tra due fratelli in guerra spietata per l'eredità del padre. N.V. 1h 50' **Commedia**

Garden 1 SS 19 bis (Rende) Tel. 33.912 Or.: 18/20/22,30 — **Sola con l'assassino** *di L. Border, con S. Young, P. Bergin (Usa '92)* — L'assistente [redacted] un procuratore, fidanzata con un poliziotto, organizza una trappola per incastrare uno stupratore, ma il gioco rischia di travolgerla N. V. 1h 25' [redacted]

Garden 2 SS 19 bis (Rende) Tel. 33.912 Or.: 18/20/22,30 — **Lezioni di piano** *di Jane Campion, con H. Hunter, S. Neill (Australia/Fra. '93)* — 1800: un'inglese approda in N. Zelanda con la figlia illegittima e l'amato pianoforte. Lo strumento sarà la fonte di una burrascosa relazione sentimentale N. V. 1h 56' **Dramm.**

Garden 3 SS 19 bis (Rende) Tel. 33.912 Or.: 18/20/22,30 — **[redacted]** *di C. Ballard, con M. Modine, J. Grey, C. Robertson (Usa '91)* — Amore, barche e tanto vento: un gruppo di giovani velisti a stelle e strisce lancia la sfida all'imbarcazione australiana per l'America's Cup. N. V. 2h 05' **Avventuroso**

Isonzo v.le Isonzo 16 Tel. 27.805 Or.: 16/18/20/22 — CHIUSO

CROTONE

Apollo v. Regina Margherita Tel. [redacted] — CHIUSURA STAGIONALE

Raimondi — CHIUSURA STAGIONALE

REGGIO CALABRIA

Margherita c. Garibaldi 59 Tel. 20.042 Or.: 16/18/20/22,30 Ing. 8000; rid. 3000 — **In mezzo scorre il fiume** *di R. Redford, con C. Sheffer, B. Pitt, T. Skerritt (Usa '92)* — Due fratelli crescono in mezzo alla natura incontaminata del Montana, mescolando cultura, religione, pesca alla trota. Dal racconto di Maclean. N. V. 1h 50' **Commedia**

Comunale c. Mazzini [redacted]. 23.952 Or.: 16/18/20/22 Ing. 8000; rid. 5000 — CHIUSURA STAGIONALE

Odeon v. Vittorio Veneto Tel. [redacted] Or.: 16/18/20/22 Ing. 8000; rid. 5000 — **Un giorno d'ordinari**[redacted] *di J. Schumacher con M. Douglas, R. Duvall, B. Hershey (Usa '93)* — Licenziato dal lavoro, esasperato dall'afa, bloccato in un ingorgo stradale, un impiegato si ribella con indicibile violenza alla vita moderna V. 14 1h 53' [redacted]

Aurora v. S. Caterina 163 Tel. 45.373 Or.: 16/18/20/22 Ing. 8000; rid. 8000 — **[redacted], pazza** [redacted] **pericolosa** *di A. Spencer, con A. Gross, C. Christian (Usa '92)* — Un impiegato, in cerca di una vita più brillante, incontra una fotomodella con la passione per l'arma bianca e la tendenza all'omicidio. N. V. 1h 40' **Commedia**

Moderno c. Garibaldi 356 Or.: 16/18/20/22 Ing. 6000 — **Film per adulti**

[redacted] Pergola — **Lezioni** [redacted] **piano** *di Jane Campion, con H. Hunter, S. Neill (Australia/Fra. '93)* — 1800: un'inglese approda in N. Zelanda con la figlia illegittima e l'amato pianoforte. Lo strumento sarà la fonte di una burrascosa relazione sentimentale N. V. 1h 56' **Dramm.**

VIBO VALENTIA

Moderno — **[redacted] Aristogatti** *di Walt Disney (Usa '70)* — Amore e avventure dell'aristocratica micia Duchessa, vedova con [redacted] carico i tre piccoli Minou, Bizet e Matisse, e dello scapestrato gattone Romeo N. V. 1h 30' **Cartoni animati**

Valentini v. D'Alessandria Tel. 41.183 Or.: 16/18/20/22 — **[redacted] chiave** *di Tinto Brass con Stefania Sandrelli, Frank Finlay, Franco Branciaroli (Italia '83)* — Erotismo, senilità e morte si incontrano negli amori proibiti di due coniugi in un albergo veneziano. Da Tanizachi. V. M. 18 1h [redacted] **Erotico**

Per la pubblicità [redacted]

LA STAMPA

PK publikompass

CATANIA, c.so Martiri Libertà 38
MESSINA, galleria Upim v.le S. [redacted]
PALERMO, via Pr.pe di Belmonte 1/c
RAGUSA, via Carducci 139
SIRACUSA, via Taro 8

CATANZARO, via M. Greco 102
REGGIO CALABRIA, via Ten. Panella 13
COSENZA, via Monte Santo 39

TELEVISIONI PRIVATE

TVA - Vicenza

7 — **TvA notizie**
7,30 **Omaggio al lavoro**, rel.
8,30 **Comprabene**
11,45 **Rubrica religiosa**
12,04 **Squadra segreta**, telefilm
12,30 **Gente motori non stop**, rubrica
13 — **Gulliver**, documentario
13,30 **Arcobaleno**, rubrica
14 — **Redazionale**
14,45 **TV movie**
16 — **Mago Alexander**
17,04 **Aut Aut**, rubrica
18 — **E la vita continua**, tv movie
19,15 **Corricommercio notizie**, notiziario
19,30 **Telefilm**
20 — **Omaggio al lavoro**, rel.
20,30 **Napoleone e Giuseppina**, tv movie
21,30 **Orologi da polso**, rubrica
— — **Explorer**, documentario
22,35 **Corricommercio notizie**, notiziario
— — **Mago Alexander**
1,30 **La lunga notte dei disertori**, film
4,30 **Il re del jazz**, film

RTTR

10 — **Parola del Signore**
11 — **Junior Tv**, programmi per ragazzi
12 — **RTTR shopping**, rubrica
13,15 **RTTR sette**, rubrica
13,45 **Region Heute**, rubrica
15 — **Pomeriggio con Junior Tv**
19 — **Zoom - ... dalla domenica sportiva**
19,10 **Telefilm**
... **L'aquila e il falco**, film
22,15 **RTTR sette**, rubrica
22,45 **Telefilm**
23,30 **Piccole donne**, film

... Europea

7,30 **Mtv - Awake on the wide side**, ...
11,30 **Mtv's ... European top 20**, musicale
13,30 **Il ... degli animali**, documentario
14 — **La vita intorno a noi**, documentario
14,30 **I grandi reportage**, documentario
15,30 **... come animazione**, cartoni animati
16 — **Tempeste su Ceylon**, film
18 — **Inferno Bianco**, film (r)
18,35 **Comiche**
20,30 **Salut champion**, telefilm
21,30 **L'Esercito Italiano: Ufficiali perché**, documentario
22 — **Speciale D.E. Informazione**
22,40 **Il ... morte degli occhi blu**, film

Tele Garda

9 — **L'ispettore Bluey**, telefilm
12 — **Tg Nove magazine**
12,30 **Portobello**, rubrica
15 — **Cento di ...e**, film
16,30 **Portobello**, rubrica
19 — **Rubrica sportiva**
19,30 **Tg Nove**
20,30 **Il forestie...**, film
22 — **Tg Nove**
22,15 **Out**, telefilm
22,50 **Tg Nove**
23,45 **Conviene far bene l'amore**, varietà
0,45 **Portobello**, rubrica

...

10 — **Oliver Twist**, film
11,51 **Accadde a Brooklyn**, film
13,08 **Cow boy in Africa**, telefilm
14 — **Eurocasa - Bioenel**
14,15 **Anime in tumulto**, film
15,43 **Il fantasma e la signora Muir**, film
17,24 **Il texano**, film
19,30 **Genio e pazzi**, rubrica
20,42 **La leggenda di Robin Hood**, film
22,14 **La valle dei monsoni**, film
23,45 **Stick pistoni d'assalto**, film

Teleregione

1 — **Ken il Guerriero**, cartoni animati
... **Rugrats**, cartoni animati
6 — **Baby show**, rubrica
9 — **Jeanie dai lunghi capelli**, cartoni animati
9,30 **Sbisà**, rubrica
10 — **Corvetto Ric**, cartoni animati
10,15 **Storie così**, cartoni animati
10,30 **La natura osserva**, documentario
11 — **...ind**, ... informazione cinematografica
11,10 **Spazio redazionale**
12,50 **...amo al cinema**, rubrica di informazione cinematografica
13 — **... fuoristrada**, dedicato ... Road
13,30 **Speciale motomondiale**
14 — **Mash**, telefilm
14,30 **Tuono blu**, telefilm
15,15 **Anna e il suo re**, telefilm
15,50 **Speciale spettacolo**, rubrica di informazione cinematografica
15,55 **L'oroscopo**
16 — **Terra meraviglia e misteri**
18 — **Strike force**, telefilm
18,45 **Weekend**, rubrica di informazione cinematografica
19,20 **Andiamo al cinema**, rubrica di informazione cinematografica
... **Cartonissimi**, cartoni animati
20 — **Trend**, ... moda, spettaco...
20,30 **Moderna**, film
23 — **La fuggitiva**, film
0,20 **Andiamo al cinema**, rubrica
... **L'oroscopo**
0,35 **Spazio ...nale**
1,30 **Weekend**, rubrica di informazione cinematografica
1,35 **Spazio ...**

Italia 9

7 — **Consigli per la salute**
8 — **Proposte**
10 — **Consigli per la casa**
11 — ...
12 — **Nonsolotiascio special**
12,30 **Proposte per voi**
13,25 **Informazioni d'arte contemporanea**
17,35 **Il rubino** (diretta)
20,15 **Occulto 9**, ... con il mago Alexander
21 — **Vetrinetta**
21,45 **Cultura ed artigianato orientale**
1,15 **Varietà**
2 — **Gran galà**, spettacolo della notte

Telepadova

7,30 **Glitter**, telefilm
8,20 **Weekend**, rubrica di informazione cinematografica
8,00 **Primavera insieme**, rassegna commerciale
13 — **Speciale spettacolo**, rubrica ... informazione cinematografica
13 — **Fotomodella estate 1993**, varietà
13,40 **Taxi**, telefilm
14,10 **Weekend**, rubrica
14,20 **L'oro della guerra**, film di Jodie Copeland, ... Scott Brady e Clint Eastwood
16 — **Speciale spettacolo**, rubrica di informazione cinematografica
16,10 ..., telefilm. *L'incubo*
17 — **Taxi**, telefilm
17,30 **...ie das dell'Amore**, film ... Mario Bonnard, con I. Corey e ... Tunc
19,30 **Ralph supermaxieroe**, telefilm. *I treni danno alla testa*
20,30 **Striker**, film. Regia di S. ... Andrews, con Frank Zagarino e John Steiner
22,20 **Fotomodella estate 1993**, varietà
23 — **Fuorigioco**, settimanale di sport Triveneto
0,30 **Andiamo al cinema**, rubrica di informazione cinematografica
0,45 **Noi due senza domani**, film. Regia di P. Granier-Deferre, con J.L. Trintignant e Romy Schneider
2,45 **Speciale spettacolo**, rubrica di informazione cinematografica
... **Fuorigioco**, settimanale dello sport Triveneto (r)
4,25 **Weekend**, rubrica di informazione cinematografica
4,35 ... **uno**, telefilm. *La dura ...*

Telenuovo

8,30 ..., show a cura di ... Ventura
10 — **Per la pelle di uno sbirro**, film
11 — **Le avventure di re Artù**, ...
12,30 ...
14 — **Beverly Hill Billyes**, telefilm
14,30 **Diretta studio**, dibattiti e ... menti (r)
16 — **Il ponte ... Kwai**, film
17,30 **Agente speciale**, telefilm
18 — **Shopping time**
18,30 **Agente speciale**, telefilm
19 — **Medicina**, rubrica (r)
19,30 **Economia**, tg studio
... — **Le avventure ... re Artù**, telefilm
20,30 **La poliziotta**, film
... **Attenti al buffone**, film
24 — **L'americano**, film
2 — **Beverly Hill Billyes**, film

Telepordenone

7 — **Carto... animati**
11 — **Santa Messa dal Duomo di San Marco (PN)**
12 — **Vegas**, telefilm
13 — **Tuttofuoristrada**, programma motoristico
13,30 **Coltivazione e ...**, rubrica di agricoltura
14 — **Cartoni animati**
18 — **L'albero ... ...**, programma dedicato alla salute
19,15 **TPN magazine**
20 — **Giudice di notte**, telefilm
20,30 **... pace individuale**, film
22,30 **... magazine**
23,30 **Ruote in pista**
24 — **Tuttofuoristrada**
0,30 **Colpo di stato**, film
2 — **Hanno ucciso Vicki**, film
4 — **Film, telefilm, commerciali fino alle ore 7**

Tele Commerciale

7,30 **Rassegna stampa**
9,50 ... **rione**
10 — ...**ne stampa** (r)
... **Videovetrina**
12,15 **Region Heute**, rubrica di informazione
12,30 **Al bar del rione**
12,40 **Regione oggi**, rubrica di informazione
15 — **Studio rock**
15 — **Mago pancione**, cartoni animati
16,30 **Videovetrina**
17,30 **Mago pancione**, cartoni animati
18 — **Le brigate del tigre**, telefilm
19 — **Trasmissione politica**, dibattito in studio
19,30 **Tempo...**, rubrica
20 — **Mago pancione**, cartoni animati
... **Arco di trionfo**, film
22,30 **Speciale Bolzano**, rotocalco giornalistico
23 — **Sotto il naso**, di G. ... Cappellotti
23,05 ... **magicha**
23,15 **Vid...**
1,35 **TCA videonotte**

Telechiara

12 — **Angelus**, ...
12,15 **Parliamone**, ...
12,45 **Uomini d'oggi**
13,15 **Prossimamente**
14 — **Angelus** (r)
14,10 **Ryu ragazzo delle ...** cartoni
14,30 **A ... passi dalle Alpi è subito mare**, documentario
15 — **Prossimamente**, rubrica
16,10 **Giorno di festa**, rubrica
15,30 **Momenti di spiritualità**, rubrica
16 — **Obiettivo missione: Sluia: Papua-Nuova G...**, rubrica
16,30 **Lone Ranger**, cartoni
17 — **Salut champion**, telefilm
18 — **Museo civico di Bassano**, documentario
... **Karino**, telefilm
19 — **Impronta cristiana**, documentario
19,30 **Prossimamente**, rubrica
19,40 **L'inchiesta di Giorno dopo gio...no**, rubrica
20 — **Lone ranger**, cartoni
20,30 **Testimonianze**, rubrica
21 — **Salut champion**, telefilm
22 — **Zora ... rossa**, ...
22,30 **Prossimamente**, rubrica
22,40 **L'inchiesta di Giorno dopo giorno**, rubrica
23 — **Speciale: dal nostro inviato a Denver**
23,30 **Solidali nel dolore uniti ... speranza**, documentario

Rete ...

7 — **Rete Nord notizie**, notiziario
7,15 **C'era una volta un piccolo naviglio**, film
9 — ... **Nord notizie**
9,15 **L'ispettore Bluey**
10,15 **Santa Messa**
11,15 **Documentario**
12,30 **Iranian Loom Tappeti**
13 — **Rete Nord notizie**
13,15 **Boutique dell'arte**
14,15 **Rete Nord notizie**
14,30 **Speciale Rete Nord**
14 — **Il re degli scapoli**, film
15 — **Cartoni animati**
17 — **La ragazza di Boemia**, film
19 — **Cartoni animati**
20,30 **L'ispettore Bluey**, telefilm
21,30 **Nel paese delle meraviglie**, film
23,30 **Diavoli volanti**, film
1,15 **La contessa di Parma**, film

...

9,30 **Coltivazione**, rubrica
10 — ... **pianta al giorno**, telefilm
... **Iranian Loom - Tappeti**, ...
11 — **E' tempo d'artigianato**, rubrica (r)
11,30 **Regione verde**, ru...
12 — **Squadra segreta**, telefilm
12,30 ... **no-stop**, rubrica
13 — **Gulliver**, rubrica
13,30 **Arcobaleno**, rubrica
14 — **Vieni a vivere con me**, film
15,30 **Il Comune ... settimana**, ... storia, la cultura, i problemi (r)
17 — **Out out**, rubrica
18 — **E la vita continua**, tv movie
20 — **Telefriuli sport estate**, i risultati e i commenti della domenica sportiva
20,30 **Napoleone e Giuseppina**, tv movie
21,30 **Orologi da polso**, rubrica
22 — **Explorer**, rubrica
22,30 **Telefriuli sport**, i risultati e i commenti della domenica sportiva
23 — ... **Force**, telefilm

Telecortina

12 — **Squadra segreta**, telefilm
12,30 **Motori no stop**, rubrica
13 — **Gulliver**, documentario
13,30 **Arcobaleno**, rubrica
14 — **Programma commerciale**
17 — **Aut aut**, rubrica
18 — **E la vita continua**, film
19 — **Incontri letterari estate 1992**
20,15 **Andiamo al cinema**
20,30 **Napoleone e Giuseppina**, tv movie
21,30 **Orologi da polso**, rubrica
22 — **Explorer**, telefilm
22,30 **Commerciale**
23 — **Film**

Videopordenone

7 — **Commerciali**
7,30 **Tg Regionale**
8 — **Commerciali**
13,30 ... **the catch**
14,30 **Bill il selvaggio**, film
16 — **Commerciali**
17 — ...
18 — **Trapper John**, telefilm
19 — ...**ne in prima pagina**
19,30 **Tg speciali**
20 — **Rubrica cinematografica**
... **Samba d'amore**, telenovela
21,30 ... **in prima pagina**
22 — **Arabesque**, telefilm
23 — **Gli errori giudiziari**, telefilm
23,30 **Settimana in prima pagina**
24 — **Film, telefilm e commerciali fino alle ore 7**

TV7 Pathé Triveneta

7 — **Dimagrire «naturalmente»**
... **Full optional**
10 — **Seven Carpet**, rassegna di tappeti
13 — ...
14,30 **Piccole ... per grandi regali**
16 — **Medicina alternativa**
17 — **Full optional**
18,30 **Nonsolodoccia**
19,30 **News**, notiziario
20 — **Compra tv**
20,30 **Dimag... «naturalmente»**
22,30 **Piccole idee per grandi regali**
23 — **News**, notiziario
23,30 **Full optional**. Al termine **Programmi notturni**

TRA - Trento

5,30 **Film**
7,30 **Cartoni animati**
8 — **TVA Expo**
8 — **TVA Agricoltura**
... **TVA Expo**
12 — **Squadra segreta**, telefilm
12,30 **Gente Motori non stop**, rubrica
12,45 **Regione oggi**
13 — **TVA Agricoltura**, replica
13,30 **Arcobaleno**, rubrica
14 — ...
15,30 **TVA Expo**
17 — **Aut aut**, rubrica
18 — **E la vita continua**, tv movie
19 — ... **botedel ... festa**, riepilogo settimanale a cura di A. Bertolazzo
19,20 **Regione** ...
19,30 **Gulliver**, documentario
20,10 **Cartoni animati**
20,30 **Napoleone e Giuseppina**, tv movie
21,30 **Orologi da polso**, rubrica
22 — **Explorer**, d...
22,30 ...
23,15 **Dinastia**, film
1 — **Cinerubrica**
1,30 **Cinerubrica**

Telearena

7 — **Telegiornale**
7,30 **Tg sport**
7,40 **Telegiornale**
8,10 **Tg sport**
8,20 **Rubrica**
9,10 **Telefilm**
9,35 **Rubrica**
11,15 **Mostraci il tuo volto Signore** a cura di Don Sergio Pighi
11,25 **Mondo agricolo**, settimanale di agricoltura, ambiente e territorio
12 — **Squadra segreta**, telefilm
12,50 **Gente motori non stop**, rubrica d'automobilismo
13 — **Gulliver**, documentario
13,30 **Arcobaleno**, rubrica
14 — **Rubrica**
17 — **Aut aut**, rubrica
18 — **E la vita continua**, tv movie
18 — **Verona in scena: estate spettacolo**
19,30 **Teledigo & Telecanto**
20,15 **Rubrica**
20,30 **Napoleone e Giuseppina**, tv movie
21,30 **Orologi da polso**, rubrica
22 — **Explorer**, documentario
22,30 **Film**
24 — **Rubrica**
1 — **Telefilm**

TV7

7 — **Cartoni ani...**
8,15 **Star bene: Consigli per la salute**
9,15 **La provinciale**, telenovela
10 — **Diario di viaggio**, a cura di Tullio Trivelato
10,30 **Casa 2000:** consigli per la casa
11,15 **Film**
12,45 **Casa 2000:** consigli per la casa
13,30 ... **animati**
14,30 **Parliamo di salute**, in studio prof. Carlo Muzzio
15 — **Film**
17 — **Cartoni animati**
18 — **Star bene:** consigli per la salute
18,30 **Politica verde**
20 — **La provinciale**, telenovela
21 — **Star ...e:** consigli per la salute
23 — **Casa 2000:** consigli ... la ...
23,30 **Star bene:** consigli per ...

RTA Teleantenna

15 — **Quanto si piange per amore**, telenovela
15,30 **Cartoni animati**
16,30 **Porca naja**, film
18 — **Doc Elliot**, telefilm
18,50 **Strategia**
19,15 **Rta News**
19,40 **New Scotland Yard**, telefilm
20,30 **Primula nera**, film
22 — **Sherlock Holmes**, telefilm
22,30 **Rta News**
23 — ... ... **degli avvoltoi**, film

Televenezia Cinquestelle

8,30 **California**, telefilm
9 — **Servizi speciali**, redazionale
11 — **California**, ...
11,30 **Metronews**, rubrica
12 — **Squadra segreta**, telefilm
... ... **stop**, rubrica
13 — **Gulliver**, documentario
13,30 **Arcobaleno**
14 — **Servizi speciali**, redazionale
17 — **Aut aut**, rubrica
18 — **E la vita continua**, tv movie
19,30 **Tg con la gente**, rubrica
19,55 **Servizi speciali**, redazionale
20,10 **Tg con la gente**, rubrica
20,30 **Napoleone e Giuseppina**, tv movie
21,30 **Orologi ... polso**, rubrica
22 — **Explorer**, documentario
22,30 **Tg ... ...le**, ...
22,55 **Servizi speciali**, redazionale
23,20 **California**, sceneggiato
... **Servizi speciali**, redazionale

Serenissima

7 — **Rassegna stampa**, notizie oggi
8 — **Il forestiero**, telefilm. Serie: *Al Banco della difesa*
9 — **Rassegna stampa**, notizie oggi, 2ª edizione
9,30 **Shopping in televisione**
11,20 **Telegiornale Serenissima**
11,30 **Liscia in tv**, spettacolo
12,30 **Telegiornale Serenissima**
13 — **Serenissima per te**
13,30 **Vecchie gemme**, proposta di gioielli
16 — **Progetto Serenissima**
17 — **Rassegna d'arte**
19 — **Telegiornale Serenissima**
20 — **Progetto Serenissima**
22 — **Servizi speciali**
23 — **La cartomanzia e Ser...**
23,30 **Telegiornale Serenissima**
24 — **Speciale - La sera di Serenissima televisione**, speciale
1 — **Serenissima story**
1,45 **Film non stop**

Telequattro G.T.

15 — **Maria Maria**, Telenovela - 8ª puntata
15,47 **Andiamo al cinema**
15,55 **Cartoni animati**
16,30 **F.B.I.**, telefilm - 2º episodio
17,15 **Andiamo al cinema**
17,25 **Cartoni animati**
17,31 **Mimì Bluette fiore del mio giardino**, film
19,15 ... **e commenti**
19,30 **Telequattro sport**
20,03 **Super Boy**, cartoni animati
20,41 **Sfida sul fondo**, film
22,12 **F.B.I.**, telefilm
... **Maria Maria**, telenovela
23,50 **Fatti e commenti**
24 — **Telequattro Sport** ...
0,30 ... **al cinema**

Telesüdtirol

5,20 **Im Reich der wilden Tiere**, Dokumentarfilm
6,05 **Lassie**
... **Bret Maverick**
7,15 **Flipper**
7,40 ... **Harem**, Komödie
9,15 ...**da Match**, Komödie
11,05 **Herzbube mit zwei Damen**
11,35 **Unser lautes Heim**
12,05 **Rosanna**
12,35 **M.A.S.H.**
13,05 ... **Ninja-Meister**
14 — **Tierisch prominent**
14,10 **World** ...
15,05 **Der rote Korsar**, Abenteuerfilm
17 — ... **Einsatz in Laredo**, We...
18,35 **Matlock**
19,30 **Die Reporter**
20 — **Pro 7 Nachrichten**
20,15 **Beim nächsten Mann wird alles ...ers**, Komödie
22,20 **Cadillac Man**, Komödie
0,05 **Die knallharten F...**
0,55 **Pro 7 Nachrichten**
1,05 **Wenn dich dein Mörder küsst**, Kriminalfilm
2,50 **Pro 7 Nachrichten**
3 — **Bret Maverick**
3,50 **Pro 7 Nachrichten**
4 — **Automan - der Superdetektiv**
4,45 **Programmende**

Telesalto Veneto

7,15 **Crazy Dance**
8,15 **Canta Italia... e «Il Ilario» ti travolge**
10 — **Andiamo a...**
12,30 **Medicina ... Tv, il ... e le sue implicazioni ...**
13,30 **Apples ...es**, te...
15 — **Cartoons stories**, ...
19,15 **Il confronto con la Gioconda**, ...

20,30 **Skeg**, telefilm
21,30 **...llaria Giorgione, asta tappeti**
22,30 **... confronto con la Gioconda**, documentario
23 — **Una jena in cassaforte**, film drammatico
1 — **Arrivano le spose**, telefilm
2 — **Galleria Giorgione**, asta tappeti
3 — **Arrivano le spose**, telefilm
4 — **Medicina in Tv**
— — Programmi notturni ... stop

A.T.R. Supersix

7 — **Telelascio**
8 — **Consigli per la salute**
12,40 **Moda donna**
13 — **Proposte**
17 — **Vetrinetta**
19,35 ... **Montecitorio**, rubrica
20,15 **Vetrinetta**
21 — **Consigli ... r l...**
21,30 **Piazza Montecitorio**, rubrica
22,30 **A come amore**, rubrica
23 — **Scienza dell'occulto**
24 — **Consigli per la salute**
1 — **Varietà**

... Azzurra

7 — **Cartoni animati**
7,30 **Orizzonti senza fine**
8,10 **Film**
12 — **Rubrica pediatrica**, in studio il ... Luigi Cantarutti
12,30 **Amici Piera**, quotidiano musicale
13,30 **Seven Carpet**, rassegna di tappeti
15,30 **Creazioni Grazia**, defilé
16 — **Okey Motori**
18,30 **Diario di viaggio**
21,10 **Diario di viaggio**
21,30 **Sanità: parliamone**, in studio il dott. Gian Luca Artali
23,30 **Okey motori**
1,10 **Antea Piera**, quotidiano musicale
2,10 **Programmazione notturna**

Telepace

12 — **Angelus del Papa**, in diretta via satellite
18 — **Il Santo Rosario**
18,30 **La banda dei ranocchi**, cartoni
18,50 **Le fiabe di ... Ciccio**
17,15 **Bigfoot il ragazzo selv...lo**, telefilm
17,40 **Allegra ...**
18,30 ... **Catechesi ... Papa**
19 — ... **famiglia... si ... per dire**, telefilm
19,50 **Le fiabe di ... Ciccio**, cartoni
20,15 **La banda dei ranocchi**, cartoni
...30 **Tony il professore**, telefilm
21,15 **Venezia e la terra ferma**, documentario
21,40 **Bigfoot il ... selvaggio**, telefilm
22 — **Gli orizzonti ... regno**, rubrica
22,30 **Angelus del Papa**, replica

Grande Italia Tv

6,45 **Grande Italia Tv notizie**
7 — **Le quattro piume**, film
9,30 ... **Messa**
10,30 **Iranian loom tappeti**
12,30 **Cartoni a...**
13 — **B & B Valenza**
14 — **Grande Italia Tv notizie**
14,15 ... **Il Valendi**
16,30 **Grande Italia Tv** ...
16,45 **Documentario**
19 — ... **americana scatenata**, ...
20,30 **Grande Italia Tv notizie**
... **Speciale Grande Italia Tv**
21 — **Il re degli scapoli**, film
22 — ... **Italia Tv notizie**
22,15 **Documentario**
23,30 ... **di bicicletta**, film
... **...de Italia Tv notizie**
0,45 **Tutto o nessuna**, film

● Eventuali errori e variazioni nei programmi sono causati dalle non tempestiva comunicazione delle emittenti.

Il cartellone della stagione dal 24 settembre

Le sinfonie d'autunno per il Verdi di Trieste

TRIESTE. Già pronto il cartellone della stagione sinfonica di autunno del Teatro Verdi di Trieste. ... parte il 24 settembre ... orchestre e coro del Teatro condotti ... Ine Meister nella «Ceremony of Carols» di Benjamin Britten, arpista Giovanna Sellesi, e nella «Messa op. ... di Antonin Dvorak. Poi si passa a Ludwig van Beethoven, integrale, per le dire... del direttore stabile Lu Jia. Al ... fianco, solisti ... grande bravura e richiamo.

Il 18 ottobre il violinista ... Ughi, interprete dall'opera 61 per violino in Re maggiore, ... poi la Quarta Sinfonia. L'8 ottobre Giorgio Tomassi, per il Primo Concerto per piano e orchestra, cui farà seguito la «Pastorale». ... 15 ottobre, ... Quinta e il «Triplo» eseguiti dal Wiener Schubert Trio. Il 22, il piano di Arnaldo Cohon per l'«Imperatore», abbinato ... Prima Sinfonia. Il 29, la «Fantasia op. 80», sempre ... ... Tomassi al piano, e la «Nona» ... i solisti Pedaci, Mullner Molinari, Duprè ... Otelli.

Novembre comincia ... 5, con l'«Eroica» e ... Secondo Concerto interpretato dalla pianista Dubravka Tomsic. ... 12, altro pianista slavo, Dezso Ranki, con l'opera 37 per piano e orchestra in Do minore, cui farà seguito l'ottava Sinfonia. Il 19, le due Romanze per violino, suonate dalla «spalla» del Verdi Stefano Furini. Infine, il 26, ... Quarto Concerto ... Alexander Lonquich e la Seconda Sinfonia.

Ogni concerto si articolerà per diverse sale e città: il venerdì ... la domenica a Trieste, alla Sala Tripcovich, il sabato ... Udine.

Contemporaneamente, approda alla Sala Tripcovich il Festival «Horowitz-Europa». Il 4 ottobre comincia ... pianista Lacer Berman, ... Rechmaninov ... Mussorgskj. Il 9, recital violinistico di musiche di Bach ... Isaya. Seguono i Van Leer Chamber Music Players con il Settimino di Beethoven, un arrangiamento ... «Till Eulenspiegel» di Strauss e il Quintetto ... 81 di Dvorak. ... 19 ottobre, recital del pianista Rami Bar-Niv ... Mozart, Chopin e Gershwin. Il 23 ancora i Van Leer ... chiusura il 25 con i Solistas de Moscou-Montpellier e Claudio Crismeni. (m.l.)

LA STAMPA
ora vi dà
queste pagine
Per la vostra pubblicità
PK
Milano, via G. Carducci 29 - Tel. 02/86470.1

VENETO

BELLUNO

Edison — **Gli occhi**
v. Matteotti 8/B
Tel.
Or.: 16/18/20/22,15
Ingr. 10.000
di B. Robinson, con A. Garcia, U. Thurman, J. Malkovich (Usa '92) — Un detective sulle tracce di un pericoloso serial killer si allea con una ragazza potenzialmente la prossima vittima. N. V. 2h 05' **Thriller**

Italia — **Notti selvagge**
Garibaldi 5
Tel. 943.164. Or.: 15
17,10/19,20/21,45
Ingr.
di e con C. Collard, con R. Behringer, C. Lopez (Francia '92) — Il giovane autore, recentemente morto per Aids, racconta la sua vita febbrile di bisessuale: l'amico, la fidanzatina, la malattia N. V. 1h 35' **Drammatico**

PADOVA

Altino — **Bagliori nel buio**
v. Altinate 1
Tel. 875.2325
Ap.: 17
Ingr. 1
di R. Lieberman, con D.B. Sweeney, R. Patrick, C. Sheffer (Usa '92) — Un taglialegna dell'Arizona sparisce nel nulla: quando ricompare, racconta di essere stato rapito da un Ufo. Basato su una storia vera N. V. 1h 50' **Fantascienza**

Arcobaleno — **Massima copertura**
v. Reni 2
Tel. 600.820
Ap.: 16/18/20/22
Ingr. 1
di B. Duke con J. Goldblum, L. Fishburn, C. M. Smith (Usa '92) — Un poliziotto nero dà la scalata a una banda di trafficanti di cocaina per incastrare il capo, ma sul più bello la sua «copertura» si tira indietro. N.V. 1h 40' **Thriller**

Astra — **di piano**
v. Aspetti 37
Tel. 504.078
Or.: 16/18/20/22,15
Ingr. 10.000
di Jane Campion, con H. Hunter, S. Neill (Australia/Fra. '93) — 1800: un'inglese approda in N. Zelanda con la figlia illegittima e l'amato pianoforte. Lo strumento sarà la fonte di una burrascosa relazione sentimentale N. V. 1h 55' **Dramm.**

Biri — **Un giorno di ordinaria follia**
p.le Stanga 8
776.169
Ap.: 17
Ingr. 10.000
di J. Schumacher con M. Douglas, R. Duvall, B. Hershey (Usa '93) — Licenziato dal lavoro, esasperato dall'ala, bloccato in un ingorgo stradale, un impiegato si ribella con indicibile violenza alla vita moderna V. 14 1h 53'

Concordi — **Bella, pazza e pericolosa**
v. S. Martino e Solferino 2
Tel. 875.10.09
Ap.: 17,30
Ingr.
di A. Spencer, con A. Gross, C. Christian (Usa '92) — Un impiegato, in cerca di una vita più brillante, fotomodella con la passione per l'arma bianca e la tendenza all'omicidio. N. V. 1h 40' **Commedia**

Mignon — **Lezioni di piano**
v. Cassan 2
Tel. 875.20.87
Ap.: 17
Ingr.
di Jane Campion, con H. Hunter, S. Neill (Australia/Fra. '93) — 1800: un'inglese approda in N. Zelanda con la figlia illegittima e l'amato pianoforte. Lo strumento sarà la fonte di una burrascosa relazione sentimentale N. V. 1h 56' **Dramm.**

Quirinetta — **Qualcuno da amare**
p. Insurrezione
Ap.:
Ingr. 10.000
di T. Bill, con C. Slater, M. Tomei, R. Perez (Usa '92) — Una cameriera, in apparenza disinvolta, e uno sguattero, timido e complessato, lavorano nello stesso fast-food e provano ad amarsi. N. V. 1h 45' **Sentimentale**

Supercinema — **Proposta indecente**
v. Emanuele Fil
Tel. 875.07.20
Ap.: 17
Ingr. 10.000
di A. Lyne con R. Redford, D. Moore, Harrelson (Usa '92) — Lui è un miliardario in crisi di solitudine, lei è irresistibile e sposata, il marito è disposto ad «affittarla» per una notte a una cifra da capogiro N.V. 1h 50' **Dramm.**

ROVIGO

Corso — **Lezioni di piano**
Del Popolo 150
Tel.
Or.: 16
Ingr. 10.000
di Jane Campion, con H. Hunter, S. Neill (Australia/Fra. '93) — 1800: un'inglese approda in N. Zelanda con la figlia illegittima e l'amato pianoforte. Lo strumento sarà la fonte di una burrascosa relazione sentimentale N. V. 1h 56' **Dramm.**

Odeon — **Abuso di potere**
v. Manzoni 16
Tel. 24.537
Or.: 16
Ingr. 6000
di J. Kaplan, con Russell, R. Liotta, M. Stowe (Usa '92) — Una coppia, dopo un tentativo di furto, fa amicizia con un poliziotto: il rapporto è bello finché l'estraneo non decide avere la moglie, ad ogni costo N. V. 1h 50' **Drammatico**

TREVISO

Astra — **Proposta indecente**
v. Carlo Alberto 14
Tel. 542.611. Or.: 15,30
17/18,40/20,20/22,15
Ingr. 10.000
di A. Lyne con R. Redford, D. Moore, W. Harrelson (Usa '92) — Lui è un miliardario in crisi di solitudine, lei è irresistibile e sposata, il marito è disposto ad «affittarla» per una notte a una cifra da capogiro N.V. 1h 50' **Dramm.**

Corso — **La dell'imbroglio**
c. Del Popolo 30
Tel. 549.322. Or.: 17
18,45/20,30/22,15
Ingr. 6000
di M. Ritchie, con J. Woods e L. Gossett jr. (Usa '92) — Un ex detenuto e un ex poliziotto organizzano una stangata ai danni del maggiorente di una cittadina. Ma l'uomo ha asso nella manica... N. V. 1h 40' **Avventura**

Edera — **Lezioni di piano**
p. Martiri di Belfiore 2
Tel. 300.224
Or.: 15,30/17,45/20/22,15
Ingr. 10.000
di Jane Campion, con H. Hunter, S. Neill (Australia/Fra. '93) — 1800: un'inglese approda in N. Zelanda con la figlia illegittima e l'amato pianoforte. Lo strumento sarà la fonte di una burrascosa relazione sentimentale N. V. 1h 56' **Dramm.**

Edison — **Ricky & Barabba**
vicolo XX Settembre 43
Tel. 542.330. Or. 15,30
17,45/19,45/20,30/22,15
Ingr.
di C. De Sica, con R. Pozzetto, C. De Sica, S. Koscina (Italia '92) — Salvare la vita a un miliardario può essere un buon investimento, soprattutto se si è un barbone con uno spiccato amore per il lusso. N. V. 1h40' **Commedia**

Embassy — **Bagliori**
Lgo Altinia
Tel. 542.624
Or.: 16/18/20/22,15
Ingr. 1
di R. Lieberman, con D.B. Sweeney, R. Patrick, C. Sheffer (Usa '92) — Un taglialegna dell'Arizona sparisce nel nulla: quando ricompare, racconta di essere stato rapito da Ufo. Basato su una storia vera N. V. 1h 50'

Hesperia — **Lake Consequence**
p. Crispi 8
Tel. 542.207. .: 15,30
17/18,40/20,20/22,15
gr. 10.000
di R. Eisenman, con B. Zane, J. Severance, M. Karasun (Usa '92) — Un'ex moglie felice perde la testa per un attempato giardiniere, e viene trascinata in un triangolo di passione V. M. 14 1h 30' **Erotico**

Piccolo Edera — **Blade Runner**
p. Martiri di Belfiore 2
Tel. 300.224. .: 15,30
17,45/19,45/22,15
Ingr. 10.000
di R. Scott, con H. Ford, R. Hauer, S. Young (Usa '82) — 2019: un cacciatore di replicanti insegue un gruppo di umanoidi perfetti e ribelli, nella nuova, inedita, versione rimontata regista. N. V. 1h 57'

VENEZIA

Accademia d'Essai — **La morte ti fa bella**
Dorsoduro 1019
Tel. 528.77.06
Or.: 16,45/19/21,30
Ingr. 6000
di R. Zemeckis con M. Streep, G. Hawn, B. Willis (Usa '92) — Due amiche-nemiche, ossessionate dalla paura di invecchiare, scoprono un elisir di giovinezza, che alla lunga avrà effetti spaventosi. N.V. 1h 44' **Commedia**

Centrale — CHIUSURA ESTIVA
San Marco 1869
Tel. 52.28.201

Olimpia — **Ballroom**
San Marco 1084
Tel. 520.54.39
Or.: 17,30/19,20/21,30
Ingr. 10.000
di B. Luhrmann, con P. Mercurio, T. Morice (Austr. '92) — Un ballerino sogna di vincere un premio nazionale inventando rivoluzionari passi di danza. Molti gli mettono i bastoni tra le ruote, ma l'amore lo aiuterà. N. V. 1h 45'

Ritz — **Sister Act**
San Marco 617
Tel. 520.44.29
Or.: 16/20/22
Ingr. 6000
di Emile Ardolino con Whoopi Goldberg, Harvey Keitel (Usa '92) — Una cantante nera, testimone di un omicidio, si nasconde in un convento di suore cattoliche. La sua musica trasformerà la loro vita. N. V. 1h35' **Commedia**

Rossini — SALA RISERVATA. RIAPRE IL 23
San Marco 3988
Tel. 523.03.22

MESTRE

Agorà Mignon — **Charlot - Chaplin**
v. Carducci
Tel. 980.534
Or.: 17,15/19,45/22,15
Ingr. 10.000 Ult. giorno
di R. Attenborough, con R. Downey jr., A. Hopkins, G. Chaplin (Usa/Fr./Ita. '92) — La vita del leggendario attore, dalla misera infanzia londinese ai trionfi di Hollywood, con amori, scandali e guai giudiziari. N. V. 2h 20' **Biografico**

MESTRE

Corsino — **Proposta**
c. Del Popolo 30
Tel. 972.615
Or.: 15,30/17,45/20/22,15
Ingr. 10.000
di A. Lyne con R. Redford, D. , W. Harrelson (Usa '92) — Lui è un miliardario in crisi di solitudine, lei è irresistibile e sposata, il marito è disposto ad «affittarla» per una a una cifra da capogiro N.V. 1h 50' **Dramm.**

Corso — **Come l'acqua il cioccolato**
c. Del Popolo 30
Tel. 985.722 Or.:
15,30/17,45/20/22,15
di A. Arau, con M. Leonardi, L. Cavazos, R. Torre (Messico '91) — Due giovani, che per tradizione non possono sposarsi, continuano ad amarsi attraverso cibi elaborati, quasi magici. Dal romanzo dell'Esquivel. N. V. 1h 50' **Commedia**

Dante — **L'accompagnatrice**
v. Semaglia 12
Tel. 539.1655. Or.: 15,30
17,45/19,45/22
Ingr. 10.000
di C. Miller, con E. Safonova, R. Behringer, (Francia '92) — Una pianista diventa l'accompagnatrice di una famosa cantante e subisce il fascino suo e del marito. Dal della Barberova. N. V. 1h 50' **Dramm.**

Excelsior — **West Side Story**
p. Ferretto 15
Tel. 986.664
Or.: 16,45/19,30/22,15
Ingr. 10.000 Un giorno
di R. Wise e J. Robbins, con N. Wood, R. Beymer (Usa '61) — Due giovani dei bassifondi di New York si amano nonostante appartengano a bande diverse: il film dei 10 Oscar, nella versione restaurata in dolby N. V.

Palazzo 1 — **Lezioni di piano**
v. Palazzo 31
Tel. 971.444
Or.: 15,30/17,45/20/22,15
Ingr. 10.000
di Jane Campion, con H. Hunter, S. Neill (N. Zelanda '92) — 1800: un'inglese approda in N. con la figlia illegittima e l'amato pianoforte. Lo strumento sarà la fonte di una burrascosa relazione sentimentale. N. V. 1h 40' **Dramm.**

Palazzo 2 — **Un giorno di ordinaria follia**
v. Palazzo 31
Tel. 971.444
Or.: 16/18/20/22,15
Ingr. 10.000
di J. Schumacher con M. Douglas, R. Duvall, B. Hershey (Usa '93) — Licenziato dal lavoro, esasperato dall'afa, bloccato in un ingorgo stradale, un impiegato si ribella con indicibile violenza alla vita moderna V. 14 1h 53' **Dramm.**

San Marco — PER FERIE
v.le San Marco 152
Tel. 531.78.66

VERONA

Astra — **Lezioni di piano**
v. Oberdan 13
Tel. 598.327
Or.: 15,30/17,15/19,40/22
Ingr. 10.000
di Jane Campion, con H. Hunter, S. Neill (N. Zelanda '92) — 1800: un'inglese approda in N. Zelanda con la figlia illegittima e l'amato pianoforte. lo strumento sarà la fonte di una burrascosa relazione sentimentale. N. V. 1h 40' **Dramm.**

Corallo — **Proposta Indecente**
v. 4 Spade 19
Tel. 595.990
Or.: 16/18/20/22
Ingr. 10.000
di A. Lyne con R. Redford, D. Moore, W. Harrelson (Usa '92) — Lui è un miliardario in crisi di solitudine, lei è irresistibile e sposata, il marito è disposto ad «affittarla» per una notte a una cifra da capogiro. N.V. 1h 50' **Dramm.**

Corso — **Pu**
v. Sant'Antonio 17
Tel. 800.32.72. Or.:
16,30/18,30/20,30/22,30
Ingr. 10.000
di G. Salvatores, con D. Abatantuono, V. Golino, C. Bisio (Italia '92) — Un bancario è testimone di un delitto: per salvare la pelle fugge in Messico e si unisce a due italiani che vivono di espedienti. Dal romanzo di Cacucci N.V. **Commedia**

Filarmonico — **Bagliori nel buio**
v. Roma 3
Tel. 596.626
Or.: 17,20/19,30/22
Ingr. 10.000
di R. Lieberman, con D.B. Sweeney, R. Patrick, C. Sheffer (Usa '92) — Un taglialegna dell'Arizona sparisce nel nulla: quando ricompare, racconta di essere stato rapito da un Ufo. Basato su una storia vera N. V. 1h 50' **Fantascienza**

Marconi — **Qualcuno da amare**
v. Mazzini 15
Tel. 594.708
Or.: 17/18,40/20,20/22
Ingr. 10.000
di T. Bill, con C. Slater, M. Tomei, R. Perez (Usa '92) — Una cameriera, in apparenza disinvolta, e uno sguattero, timido e complessato, stesso fast-food e provano . N. V. 1h 45'

Nuovo — **Bella, pazza e pericolosa**
p. Viviani 10
T. 800.61.00. Or.: 17,30
19,10/20,50/22,30
Ingr. 10.000
di A. Spencer, con A. Gross, C. Christian (Usa '92) — Un impiegato, in cerca di una vita più brillante, incontra una fotomodella con la passione per l'arma bianca e la tendenza all'omicidio. N. V. 1h 40' **Commedia**

Pindemonte — **Toys - Gio**
v. Sabotino 2
Tel. 913.591 Or.:
16/18,05/20,10/22,15
Ingr. 10.000
di B. Levinson, con R. Williams, M. Gambon, J. Cusack (Usa '92) — In una fabbrica scoppia la guerra tra giocattoli «buoni» e «cattivi»: orsi e cavalli a dondolo si ribellano contro soldatini e videogames aggressivi. N. V. 2h **Fantastico**

Rivoli — **Un giorno di ordinaria follia**
p. Bra
Tel. 590.855
Or.: 18,30/20,30/22,30
Ingr. 10.000
di J. Schumacher con M. Douglas, R. Duvall, B. Hershey (Usa '93) — Licenziato dal lavoro, esasperato dall'ala, bloccato in un ingorgo stradale, un impiegato si ribella con indicibile violenza alla vita moderna V. 14 1h 53' **Dramm.**

VICENZA

Arlecchino — **Un giorno di ordinaria follia**
Giardini Salvi
Tel. 544.148
Or.: 16/20/22
Ingr. 10.000
di J. Schumacher con M. Douglas, R. Duvall, B. Hershey (Usa '93) — Licenziato dal lavoro, esasperato dall'ala, bloccato in un ingorgo stradale, un impiegato si ribella con violenza vita moderna V. 14 1h 53' **Dramm.**

Corso — **Proposta**
c. Fogazzaro
Tel. 321.920
Or.: 16/20/22
Ingr. 10.000
di A. Lyne con R. Redford, D. Moore, W. Harrelson (Usa '92) — Lui è un miliardario in crisi di solitudine, lei è irresistibile e sposata, il marito è disposto ad «affittarla» per una notte a una cifra da capogiro. N.V. 1h 50' **Dramm.**

Italia — **Sommersby**
c. Peschiere Vecchie 35
Tel. 323.607
Or.: 16/20/22,15
Ingr. 10.000
di J. Amiel, con R. Gere, J. Foster, B. Pullman (Usa '92) — Un uomo torna a sei anni dopo la fine guerra civile cambiato: premuroso, gentile, affettuoso. Ma è veramente lui? N. V. 54' **Drammatico**

Odeon — CHIUSURA ESTIVA
c. Palladio 186
Tel.

Palla — **Bagliori nel buio**
v.le Verdi 6
Tel. 321.420 Or.: 16,30
18,20/20,15/22,15
Ingr. 10000
di R. Lieberman, con D.B. Sweeney, R. Patrick, C. Sheffer (Usa '92) — Un taglialegna dell'Arizona sparisce nel nulla: quando ricompare, racconta di essere stato rapito da Ufo. Basato su una storia vera N. V. 1h 50' **Fantascienza**

Roma — **Fiorile**
st.da Filippini 6
Tel. 321.909
Or.: 18/18,20/22,15
Ingr. 10.000
di P. e V. Taviani, con C. Bigagli, O. Ranzi, C. Caselli (It. '92) — Dal '700 a oggi, un discendente racconta ai figli la storia la toscana Benedetti-Maledati fra amori e rivoluzioni, nascite e guerre. N.V. 2h 10' **Dr**

FRIULI VENEZIA GIULIA

GORIZIA

Corso — **Accerchiato**
c. Italia 16
Tel. 530.320
Or.: 16/18/20/22
Ingr. 6000
di R. Harmon, con J.C. Van Damme, R. Arquette (Usa '92) — Un evaso in fuga, trova rifugio da una giovane vedova e decide di aiutare la donna a tenere lontano uno speculatore edilizio senza scrupoli N. V. 1h 40' **Drammatico**

Verdi —
v. Garibaldi 4
Tel. 533.139

Vittoria — **piano**
p. Vittoria 41
Tel.
Or.: 16/18/20/22
Ingr. 10.000
di Jane Campion, con H. Hunter, S. Neill (Australia/Fra. '93) — 1800: un'inglese approda in N. Zelanda con la figlia illegittima e l'amato pianoforte. Lo strumento sarà la fonte di una burrascosa relazione sentimentale N. V. 1h 56' **Dramm.**

PORDENONE

Capitol — **I nuovi**
v. Mazzini 58
Tel. 26.868
Or.: 18,45/18,30/20,15/22
Ingr. 10.000
di R. Emmerich, con D. Lundgren, J.C. Van Damme (Usa '92) — Il Pentagono crea in laboratorio il soldato perfetto: privo di emozioni, senza memoria. Un giorno il passato riaffiora e la macchina da guerra impazzisce. N.V. 1h 45' **Avvent.**

Centro A. — CHIUSURA ESTIVA
Cordenons
Tel. 932.725

PORDENONE

Ore 18/20/22: **Sex and Zen**
Ore 18/21: rado
p. M. del Lavoro 3
Tel. 520.404
Ingr. 7000 (soci 5000)

Ritz — **Lezioni di piano**
Cordenons - p. Della Vittoria
Tel. 930.385
Or.: 16/18/20/22
Ingr. 10.000
di Jane Campion, con H. Hunter, S. Neill (Australia/Fra. '93) — 1800: un'inglese approda in N. Zelanda con la figlia illegittima e l'amato pianoforte. Lo strumento sarà la fonte di una burrascosa relazione sentimentale N. V. 1h 56'

Verdi — CHIUSO
v.le Martelli 2
Tel. 28.212
Ingr.

UDINE

Ariston — **Lezioni di piano**
v. Aquileia
Tel. 50.44.64
Or.: 17/19,30/22
Ingr. 10.000
di Jane Campion, con H. Hunter, S. Neill (Australia/Fra. '93) — 1800: un'inglese approda in N. Zelanda con la figlia illegittima e l'amato pianoforte. Lo strumento sarà la fonte di una burrascosa relazione sentimentale N. V. 1h 56'

Capitol — **Bagliori nel buio**
v.le Volontari della Libertà
Tel. 45.4266
Or.: 18/20/22
Ingr.
di R. Lieberman, con D.B. Sweeney, R. Patrick, C. Sheffer (Usa '92) — Un taglialegna dell'Arizona sparisce nel nulla: quando ricompare, racconta di essere stato rapito da Ufo. Basato su una storia vera N. V. 1h 50'

Centrale — **Qualcuno da amare**
v. Poscolle 8/B
Tel. 504.240
Or.: 18/20/22
Ingr.
di T. Bill, con C. Slater, M. Tomei, R. Perez (Usa '92) — Una cameriera, in apparenza disinvolta, e uno sguattero, timido complessato, lavorano nello stesso fast-food e provano N. V. 1h 45' **Sentimentale**

Ferrov. d'Essai — **Il pasto nudo**
v. Cernaia
Tel. 504.874
Or.: 19,45/22
Tess. 3000 - Ing. 6000
di D. Cronenberg, con P. Weller, J. Davis, I. Holm (Usa '92) — Uno scrittore tossicodipendente fa il disintossicatore di scarafaggi: durante un'allucinazione diventa uccicida. Dal romanzo di Burroughs V.M. 18 1h 55' **Drammatico**

Odeon — **Un giorno di ordinaria follia**
v. Gorghi
Tel. 501.781
Or.: 17/19,30/22
Ingr. 10.000
di J. Schumacher con M. Douglas, R. Duvall, B. Hershey (Usa '93) — Licenziato dal lavoro, esasperato dall'afa, bloccato in un ingorgo stradale, un impiegato si ribella con indicibile violenza alla vita moderna. N.V. 1h 53' **Dramm.**

Puccini — **Proposta Indecente**
v. Savorgnana
Tel. 295.635
Or.: 16/18/20/22
Ingr. 10.000
di A. Lyne con R. Redford, D. Moore, Harrelson (Usa '92) — Lui è un miliardario in crisi di solitudine, lei è irresistibile e sposata, il marito è disposto ad «affittarla» per una notte a una cifra da capogiro. N.V. 1h 50'

TRIESTE

Ariston / Arena — **Giochi di potere**
v. Gessi 14. Tel. 304.222
Or.: 21,30. In caso di pioggia, proiezione in sala
Ingr. 6000
di P. Noyce, con H. Ford, A. Archer, P. Bergin (Usa '92) — Jack Ryan ha lasciato la Cia e, in vacanza, ha sventato un attentato: ora deve salvare sé e la famiglia dalla vendetta dei terroristi. Dal romanzo di Clancy. N. V. 1h53'

Excelsior — **di piano**
v. Muratti 2
Tel. 787.300
Or.: 16/20/22,15
Ingr. 10.000
di Jane Campion, con H. Hunter, S. Neill (Australia/Fra. '93) — 1800: un'inglese approda in N. Zelanda con la figlia illegittima e l'amato pianoforte. Lo strumento sarà la fonte di una burrascosa relazione sentimentale N.V. 1h 56'

Proposta
v. Battisti
768.155
.: 17,45/20,15/22
Ingr. 10.000
di A. Lyne R. Redford, D. Moore, W. Harrelson (Usa '92) — Lui è un miliardario in crisi di solitudine, lei è irresistibile e sposata, il marito è disposto ad «affittarla» per una notte a una cifra da capogiro. N.V. 1h 50'

Mignon — **Blade Runner**
v.le XX Settembre
. Or.: 18,30
18,20/20,15/22,15
Ingr. 10.000
di R. Scott, con H. Ford, R. Hauer, S. Young (Usa '82) — America 2019: un cacciatore di replicanti insegue un gruppo di umanoidi perfetti e ribelli, nella nuova, inedita, versione rimontata dal regista. N. V. 1h 57'

Nazionale 1 — **West Side Story**
v.le XX Settembre 30
Tel. 635.183
Or.: 16,30/19/21,45
Ingr.
di Wise e J. Robbins, con N. Wood, R. Beymer (Usa '61) — Due giovani dei bassifondi di New York si amano nonostante appartengano a bande diverse: il film dei 10 Oscar, nella restaurata in dolby N. V. 2h 40'

Nazionale 2 — **Lake Consequence**
v.le XX Settembre 30
Tel. 635.183. Or.: 16,30
18,20/20,15/22,15
Ingr. 10.000
di R. Eisenman, Zane, J. Severance, M. Karasun (Usa '92) — Un'ex moglie felice perde la testa per un attempato giardiniere, e viene trascinata in un triangolo di sesso e passione V. M. 14 1h 30' **Erotico**

Nazionale 3 — **Bella, pazza e pericolosa**
v.le XX Settembre 30
T. 635.183. Or.: 16,30
18,20/20,15/22,15
Ingr. 10.000
di A. Spencer, con A. Gross, C. Christian (Usa '92) — Un impiegato, in cerca di una vita più brillante, incontra fotomodella con la passione per l'arma bianca e la tendenza all'omicidio. N. V. 1h 40' **Commedia**

Nazionale — **Qualcuno**
v.le XX Settembre
Tel. 635.183
Or.: 18,30/19,45/22
Ingr. 10.000
di T. Bill, con C. Slater, M. Tomei, R. Perez (Usa '92) — Una cameriera, in apparenza disinvolta, e uno sguattero, timido e complessato, lavorano stesso fast-food e provano ad amarsi. N. V. 1h 45' **Sentimentale**

Sala Azzurra — **Il cattivo tenente**
v. Muratti 2
Tel. 767.300
Or.: 17,30/19/20,30/22
Ingr. 10.000
di A. Ferrara, con H. Keitel, V. Argo, Lund (Usa '92) — Un tenente di polizia corrotto, cocainomane, ipocritamente cattolico, ha l'occasione di riscattarsi affrontando il caso di una suora stuprata. V. M. 14 1h 30' **Poliziesco**

TRENTINO ALTO ADIGE

BOLZANO

Capitol — **Lezioni di piano**
v. Streiter 5
Tel. 975.564
Or. 16/18/20/22
r. 10.000
di Jane Campion, con H. Hunter, S. Neill (Australia/Fra. '93) — 1800: un'inglese approda in N. Zelanda con la figlia illegittima e l'amato pianoforte. Lo strumento sarà la fonte di una burrascosa relazione sentimentale N.V. 1h 56' **Dramm.**

Mignon
v. Streiter 5/D
Tel. 974.295
Or.: 20/22,15
di J. Amiel, con K. Bates, J. Tandy, M.L. Parker (Usa '92) — Una vecchietta ricorda due ragazze libere, ribelli, forse un po' assassine, che negli Anni 30 gestiscono un bar accanto alla ferrovia. Dal romanzo di Fannie Flagg N.V. 2h 5' **Comm.**

Eden — **Sex and Zen**
v. Leonardo Da Vinci 8
Tel. 979.514
Or.: 18/20/22
Ingr. 10.000
di M. Mak, con A. Yip, I. Chow, L. Ng (Hong Kong '91) — Uno studente del 1800, dopo un incesto chirurgico, diventa un formidabile amatore e cerca di sedurre più donne possibile. Dal classico cinese di Li Yu V.M. 18 1h35' **Erotico**

N. Concordia — **Toys - Gi**
p. Cristo Re 11
Tel. 289.147
Or.: 17,30/19,45/22
Ingr. 10.000
di B. Levinson, con R. Williams, M. Gambon, J. Cusack (Usa '92) — In una fabbrica scoppia la guerra tra giocattoli «buoni» e «cattivi»: orsi e cavalli a dondolo si ribellano contro soldatini e videogames aggressivi. N. V. 2h **Fantastico**

TRENTO

Astra — **Un giorno di ordinaria follia**
c. Buonarroti 16
Tel. 929.002
Or.: 17,30/19,45/22
Ingr. 10.000
di J. Schumacher con M. Douglas, R. Duvall, B. Hershey (Usa '93) — Licenziato dal lavoro, esasperato dall'afa, bloccato in un ingorgo stradale, un impiegato si ribella con indicibile violenza alla vita moderna V. 14 1h 53' **Dramm.**

Lezioni di piano
v.le S. Franc. d'Assisi 6
Tel. 239.914
Or.: 17,30/19,45/22
Ingr. 10.000
di Jane Campion, con H. Hunter, S. Neill (Australia/Fra. '93) — 1800: un'inglese approda in N. Zelanda con la figlia illegittima e l'amato pianoforte. Lo strumento sarà la fonte di una burrascosa relazione sentimentale N. V. **Dramm.**

c. 3 Novembre 35
Tel. 915.396
Or.: ep. 17
Ingr. 10.000
a

Vittoria — **Toys - Giocattoli**
v. Mandl 158
Tel. 235.284
Or.: 17,30/19,45/22
Ingr. 10.000
di B. Levinson, con R. Williams, M. Gambon, J. Cusack (Usa '92) — In una fabbrica scoppia la guerra tra giocattoli «buoni» e «cattivi»: orsi e cavalli a dondolo si ribellano contro soldatini e videogames aggressivi. N. V. 2h **Fantastico**

TEATRI

MESTRE
TONIOLO piazzetta Toniolo (Mestre), telefono (041) 971.666.
LA CE Campo San Fantin, telefono (041) 521.01.61. Da domenica 4 luglio ore 20,30 **Buovo d'Antona** opera comica di Carlo Goldoni. Musica Tomaso Traetta. Prima esecuzione assoluta in tempi moderni. Dirige Alan Curtis. Recite fino martedì luglio.
GOLDONI 4650, telefono (041) 520.75.83.
TROVASO Dal 18 luglio Teatro Stabile del Veneto con Giulio Bosetti Il bugiardo e La bottega del caffè. Regia Gianfranco Bosio. Repliche 28.
RIDOTTO calle Vallaresso, telefono (041) 522.29.39.
Mestre, via Bruno 19, telefono 989.879.
Cannaregio 5013, telefono (041) 522.44.98.
STA Il 27/6 ore 20,30 Von Dittersdorf La caduta di Fetonte per voce recitante e orchestra, Beethoven Sinfonia n. 1 in do maggiore op. 21, direttore Peter Maag.
luglio Joseph Haydn **sette ultime parole Cristo sulla croce.** Oratorio per soli e orchestra.

BELLUNO
COMUNALE piazza Vittorio Emanuele, telefono (0437) 940.349.

SOCIALE piazza Garibaldi 14, telefono (0425) 25.614.
PALASPORT LAZZARO.

TREVISO
corso Popolo 31, telefono (0422)

OLIMPICO piazza Matteotti, telefono (0444) 323.781. Il 29 giugno ore 21 orchestra e del Teatro Olimpico W. A. Mozart «Tre divertimenti per archi KV 136, 137, 138». Schubert «Magnificat in Do maggiore 486» e «Messa in Si bemolle maggiore D. op. post. 141». Gabriella Morigi, Anna Bonitatibus, Jurgen Schroedel, Riccar- Ristori dirige Giancarlo Andretta.
ASTRA contrà Barche, telefono (0444) 323.725.

ROMANO martedì 29 giugno giovedì 1° luglio **Verona Jazz '93.** Il 29 giugno Oliver Lake Quartet e John Mc Laughlin.
piazza Bra, telefono (045) 800.5151. venerdì 2 luglio **rusticana,** di Pietro Mascagni e **I pagliacci,** di Ruggero Leoncavallo. Da sabato luglio **Carmen,** di Georges zet. Da venerdì 16 luglio **La tra-** di Giuseppe Verdi. Da sabato luglio **Aida,** di G. Verdi. mercoledì agosto **Spartacus,** di A. Kaciaturian.
. Oggi 11 **«Concerti Aperitivo».** I Fiati Scaligeri. Musiche di Ibert, Milhaud Janacek.
piazza Viviani 10, telefono (045) 800.61.00.
via Roma 3/A, telefono (045) 800.28.80. Il 30 giugno «Verona Jazz» **Greg Osby.**
telefono 045-800.14.71.
FILIPPINI vicolo Dietro Campanile 16, telefono (045) 592.709.
Il 2 e luglio concerto di **U2.**

TRIESTE
ROSSETTI via XX Settembre 45, telefono (040) 54.331. Oggi riposo.
Tripcovich. Tre Novembre 1, telefono (040) 367.816. **dell'operet-** . Il 26 giugno
CRISTALLO via Ghirlandaio 12, telefono (040) 391.947.
MIELA piazza Duca degli Abruzzi 3, telefono (040) 365.119.

GORIZIA
VERDI via Garibaldi 4, tel. (0481) 533.139.

PORDENONE
AUDITORIUM via Interna 2, telefono (0434) 523.503.

UDINE
CA Dal 10 luglio **Torah, la musica del mondo arabo.** Il 10 luglio Gil G.
CONTATTO (Palamostre, Luigi Bon Auditorium Sant'Osvaldo), tel. (0432) 504.765 509.679.
CONTATTINO (Auditorium unale Feletto Umberto).

AUDITORIUM via Santa Croce 67, telefono (0461) 239.917.
SALA (Auditorium).

BOLZANO
Galleria Telser, telefono (0471) 42.320 (prenderà il 282.320).

TEATRI

ALBINEA
VILLA ARNO'. Rassegna jazz: 17 luglio concerto **Wynton Marsalis Septet**; 14 luglio concerto **Quartetto Franco Cerri - Enrico Intra e Jay Jay Johnson Quintet.**

BOLOGNA
RASSEGNA «BOLOGNA SOGNA». 1 luglio 18 settembre: Cortile museo medievale, cortile museo archeologico, parco del Baraccano, giardino di Villa delle Rose, cinema Lumière, cortile villa Aldini, Arena Puccini, cortile Archiginnasio, Istituto Giovanni XXIII, Parco De Pini, Teatro all'aperto Multisala, Giardini Margherita.
TEATRO TESTONI-INTERACTION via Tiarini 2, telefono 388.708. Riposo.
TEATRO SALA EUROPA p. Costituzione 4, tel. 63.75.165. Riposo.
BOLLICINE MUSIC PARK via del Carpentiere 30: domani, ore 21 **Maxiconcerto:** Marcello Pieri, Ladri di Biciclette, Malatesta, Lorenzo Zecchino, Tony Esposito, Stadio, Andrea Mingardi, Bracco Di Graci.
CANTINA BENTIVOGLIO. Concerto Jazz.
ARENA PARCO NORD. Rassegna Made in Bo: mercoledì **Avanzi Sound Machine**; 2 luglio **Helmet**; 6 **Velvet Underground**; 21 **Sting**; 27 **Paolo Rossi.**
STADIO DALL'ARA. Ore 18,30 concerto **Vasco Rossi.** 17-18/7 concerto U2.

CORREGGIO
[redacted] Festa Comunale de [redacted]: 7 luglio concerto **Sonic Youth**; 10 **Francesco De Gregori**; 11 **Porno For Pyros**; 13 **Bad Religion**; 14 **Disposable Heroes of Hiphoprisy**; 16 **Neil Young.**

FERRARA
ARENA NUOVO. Per rassegna jazz, lunedì concerto **Deefunkt**; 20 luglio concerto **Bill Frisell trio**; 3 agosto **I remember Thelonious**, con Steve Lacy, Mel Waldron e coreografie Teri Weikel.

FORLI'
TEATRO ASTRA. Riposo.
PICCOLO. Riposo.
LA VECCHIA STAZIONE. Riposo.
TEATRO DELL'ARCA. Riposo.
PALAFIERA. Riposo.

GALEATA
TEATRO COMUNALE tel. (0543) 981.648. Riposo.

IMOLA
ROCCA SFORZESCA. 2-7 luglio **Jazz at the Rock:** concerti James Taylor Quartet, Michel Camilo trio, Bill Frisell Band, Antonello Salis, Duo Miroslav Vitous-Jan Garbarek, Marco Tamburini Quartet, e Orchestra «Il paese degli specchi» diretta da B. Tommaso.
AREA LUNA PARK. Riposo.

LONGIANO
TEATRO PETRELLA. Riposo.

LUGO
PAVAGLIONE. Rassegna **Pavaglione estate:** 8 luglio concerto Pat Metheny, 15 luglio Compagnia Europea Balletto Raffaele Paganini, 18 luglio Moshe Efrati compagnia Koldmama, 22 luglio Aterballetto, 1 agosto Balletto accademico nazionale ucraino **Pavel Virski**, 5 agosto Teatro dell'Opera e del Balletto di Perm, 10 agosto Aterballetto.
TEATRO ROSSINI. Riposo.
TEATRO SAN ROCCO. Riposo

MELDOLA
TEATRO DRAGONI. Riposo.

MIRANDOLA
TEATRO NUOVO. Riposo.

MODENA
TEATRO COMUNALE. Riposo.
STADIO COMUNALE. 29-30/6, ore 17, concerto **Guns'n Roses.**

PARMA
TEATRO REGIO. Riposo.
TEATRO PEZZANI. Rassegna «Vetrina Europa»: domani ore 20,30, martedì ore 18 e mercoledì ore 16, **Don Quijote** una produzione Stella den Haag (Olanda).
TEATRO AL PARCO. Rassegna «Vetrina Europa»: domani ore 16 **Histoires minuscules** (Francia); ore 18 **La jour ou le soleil nuit** (Belgio); ore 20,30 **La belle et la bete**; ore 22 teatro delle Briciole in **Un bacio... un bacio ancor... un altro bacio.** Martedì ore 11, **Histoire minuscules**; ore 16 **La belle e la bete**; ore 15,30 **Le jour ou le soleil nuit**; ore 20,30 **Dragon Blanc**; ore 22 **Un bacio... un bacio ancor... un altro bacio.** Mercoledì ore 11 **Dragon Blanc**; ore 16 **Le jour ou le soleil nuit**; ore 18 **La belle e la bete**; ore 20,30 **Histoire minuscules**; ore 22 **Un bacio... un bacio ancor... un altro bacio.**

PIACENZA
TEATRO MUNICIPALE. Riposo
POLITEAMA. Riposo.

RAVENNA
TEATRO ALIGHIERI via Mariani 2, tel. 32.577. Riposo.
TEATRO ASTORIA. Riposo.
TEATRO RASI. Riposo.
PALA DE ANDRE'. Per «Ravenna Festival»: 26 giugno concerto **Zubin Mehta e Sarah Chang** violino; 29 **Maurizio Pollini** pianoforte, musiche di Beethoven; 4 luglio **Orchestra e Coro della Scala, dr. Riccardo Muti**; 6 **Gianandrea Gavazzeni**; 7 **London Symphony Orchestra dr. Pierre Boulez**; 9 **Sir Georg Solti**; 12 **Illusion** recital **Ute Lemper**; 21 (Porto) recital **Luciano Pavarotti. Ravenna Jazz:** 22/7 **The Nigel Kennedy Band; 23 Antonello Salis Trio e Chick Corea Quartet;** 24 **Roberto Gatto Trio e John McLaughlin The Free Spirits.**

REGGIO EMILIA
TEATRO VALLI. Ore 21, **Omaggio a Ciaikovski** compagnia Liliana Cosi-Marinel Stefanescu. Ultima replica.
TEATRO ARIOSTO. Riposo.
CAVALLERIZZA ZAVATTINI. Riposo.
S. PROSPERO. Riposo.
PALASPORT. Riposo.

RICCIONE
TEATRO TURISMO. 16 luglio-5 agosto **Riccione danza:** 16 luglio Raffaele Paganini **in Etruske**; 22 **Fiesta flamenca** compagnia Triana; 27 **Balletto dell'Est.** 1 agosto **Bolero e Carmen**, Grazia Galante e Compagnia Europea del Balletto; 6 **Moghybollet.**
SALA [redacted] v.le Ceccarini 163. Riposo.

RIMINI
TEATRO NOVELLI. Riposo.

SASSO MARCONI
TEATRO COMUNALE. Riposo.

S. GIOVANNI IN [redacted]
TEATRO COMUNALE. Riposo

SAN LAZZARO DI SAVENA
SALA ARCI PARADISO: Riposo.

SANTARCANGELO
SANTARCANGELO DEI TEATRI. 6-11/7, **Voci umane sempre presenti:** Spazio X, Sala Polivalente, Sferisterio, Sotterranei casa protetta, Piazza Monache, Teatrino della Collegiata. Cortile Scuole Medie, Palazzo Cenci, Sala Consiliare, Grotte, Sangiovese, Strade e Piazze, Giardino «Noi della Rocca», Sala Incontri

REPUBBLICA DI SAN MARINO
TEATRO NUOVO. Riposo
TEATRO TITANO. Ore 21,15 concerto **Orchestra sinfonica di San Marino**, direttore Gheorghi Dimitrov, musiche di Bach, Vivaldi e Handel.

SASSUOLO
TEATRO CARANI. Riposo.
TEATRO SAN FRANCESCO. Riposo.

VIGNOLA
ROCCA: da giovedì a domenica Festival **Jazz In'it**; giovedì, ore 21, **Jazz e cinema**, Orchestra Bruno Tommaso e Laboratorio Musica e Immagine; venerdì, trio Rosalba Bentivoglio e trio Norma Winstone, Enrico Pieranunzi, Stefano D'Anna; sabato, Art Ensemble of Soweto e Tangram Trio; domenica, Transalp Quintette: Enrico Rava, Richard Galliano, Stefano Battaglia, Paolo Della Porta, Aldo Romano.

BOLOGNA

Admiral
v. S. Felice 28
Or.: 20,15/22,30. Fest. 16/18,10/20,15/22,30
Ingr. 10.000
Alive - Sopravvissuti
di F. Marshall, con E. Hawke, V. Spano, J. Hamilton (Usa '92) — Storia vera di un incidente aereo sulle Ande: i sopravvissuti lottano contro la montagna, la paura, la propria morale per tornare a casa. N. V. 1h 55' **Drammatico**

[redacted] d'Essai
v. S. Felice 52. T. 555.127
Or. fer.: 20,20/22,30
Fest.: 16/18,10/20,20/22,30
Ingr. 10.000 rid. Agis
La moglie del [redacted]
di N. Jordan, con S. Rea, F. Whitaker (G.B. '92) — Un terrorista dell'Ira cerca la fidanzata di un soldato britannico che ha tenuto in ostaggio e scopre che la donna nasconde un segreto. Viet. 14. 1h 50' **Dramm.**

Apollo
v. XXI Aprile 8
Or.: fer. [redacted]: 16
Ult. 22,30
Riduz. Agis
[redacted] verdi fritti
di J. Avnet, con K. Bathes, J. Tandy, M.L. Parker (Usa '92) — Una vecchietta ricorda due ragazze libere, ribelli, forse un po' assassine, che negli Anni 30 gestiscono un bar accanto alla ferrovia. Dal romanzo di Fannie Flagg N.V. 2h 8' **Comm.**

[redacted] 1
p. Re Enzo 1/d. Tel. 235.227
Or.:16/18,10/20,20/22,30
Aria condizionata
Ingr. 10.000
Qualcuno [redacted]
di T. Bill, con C. Slater, M. Tomei, R. Perez (Usa '92) — Una cameriera, in apparenza disinvolta, e uno sguattero, timido e complessato, lavorano nello stesso fast-food e provano ad amarsi. N. V. [redacted] 45' **Sentimentale**

[redacted]
v. Rizzoli 3. Tel. 265.628
Or.: fer. e fest. 16/19,15 ult. 22,30
Ingr. 10.000
La Belle [redacted]
di C. Lelouch, con B. Dalle, G. Lanvin, P. Chesnais (Fra. '92) — Un uomo e una donna si incontrano in Palestina, ai tempi di Gesù, in un ghetto di derelitti: 2000 anni dopo, a Parigi, rivivranno la loro «bella storia» N. V. 3h 30' **Drammatico**

Arlecchino
v. Lame 57. T. 522.285
Fer. 20,30/22,30; festivo 15 16,45 /18,30/20,30/22,30
Ingr. [redacted]
La scorta
di Ricky Tognazzi, con C. Amendola, E. Lo Verso, C. Cecchi (Italia '92) — Quattro carabinieri difendono la vita di un magistrato coraggioso, in Sicilia per continuare [redacted] alla mafia iniziata da un collega ucciso. N. V. 1h 50' **Dramm.**

Capitol 1
v. Milazzo 1. T. [redacted].268
Or.: 20,30/22,30. Fest. 18,30/18,30/20,30/22,30
Ingr. 10.000
Il [redacted] delle vedove
di B. Duke con E. Burstin, D. Ladd, D. Aiello (Usa '92) — Tre amiche del cuore, giunte alla mezza età, si ritrovano improvvisamente vedove. Ma farsi una nuova vita non è poi così semplice... [redacted]. 1h 47' **Commedia**

Capitol 2
v. Indipendenza 7
Tel. 249.30.
Or.: 20,10/22,30. Fest. 15,30/17,50/20,10/22,30
[redacted] di piano
di Jane Campion, con H. Hunter, S. Neill (Australia/Fra. [redacted]) — 1800: un'inglese approda in [redacted]. Zelanda con la figlia illegittima e l'amato pianoforte. Lo strumento sarà la fonte di una burrascosa relazione sentimentale N. V. 1h 56' **Dramm.**

Capitol 3
v. Milazzo 1. Tel. [redacted]
Or.: 20,20/22,30
fest. 16/ult. 22,30
Ingr. 10.000
[redacted] l'acqua per il [redacted]
di A. Arau, con M. Leonardi, L. Cavazos, R. Torne (Messico '91) — Due giovani, che per tradizione non possono sposarsi, continuano ad amarsi attraverso cibi elaborati, quasi magici. Dal romanzo dell'Esquivel. N. V. 1h 50' **Commedia**

Corallo Nuovo
v. Sardegna 15 Tel. 542.701
Or.: fer. 20; fest. 16
ult. spett. 22,30
Ingr. 10.000 - Riduz.
Sommersby
di J. Amiel, con R. Gere, J. Foster, B. Pullman (Usa '92) — Un uomo torna a casa sei anni dopo la fine della guerra civile americana molto cambiato: premuroso, gentile, affettuoso. Ma è veramente lui? N. V. 1h 54' **Drammatico**

Embassy
v. Azzogardino 61, t. 555.563
Or.: fer. 20/22,40.
Fest. 17,15/20/22,40
Ingr. 10.000
West Side Story
di R. Wise e J. Robbins, con N. Wood, R. Beymer (Usa '61) — Due giovani dei bassifondi di New York si amano nonostante appartengano a bande diverse: il film dei 10 Oscar, nella versione restaurata in dolby N. V. 2h 40' **Musicale**

Fossolo
v. Lincoln 3. T. 540.145
Or.: 20,30/22,30. fest: 16,30/18,30/20,30/22,30
Ingr. 10.000
Belle Epoque
di F. Trueba, con J. Sanz, M. Verdù, P. Cruz (Sp/Por/Fr '92) — Spagna 1931. Un disertore incontra un pittore con quattro figlie: la Storia è gravida di drammi, ma per il giovane iniziano i giorni dell'allegria amorosa N. V. 1h 40' [redacted]

Fulgor
v. Montegrappa 2. T. 231.325
Or.: fer. e fest. 15,15/17,40 20/22,30; ven./sab. ult. 0,30
Ingr. [redacted]
Proposta indecente
di A. Lyne con R. Redford, D. Moore, W. Harrelson (Usa '92) — Lui è un miliardario in crisi di solitudine, lei è irresistibile e sposata, il marito è disposto ad «affittarla» per una notte a una cifra da capogiro. V.M. 14 1h 50' **Dramm.**

Giardino
v. Oriani 37/2. Tel. 343.441
Or.: fer. 20/22,30. Sab. e fest. 18/18,10/20,20/22,30
Ingr. 10.000
In mezzo scorre il fiume
di R. Redford, con C. Shaffer, B. Pitt, T. Skerritt (Usa '92) — Due fratelli crescono in mezzo alla natura incontaminata del Montana, mescolando cultura, religione, pesca alla trota. Dal racconto di Maclean. N. V. 1h 50' **Commedia**

Imperiale
V. Indipendenza 5
Tel. 223.73. Or.: fer. e fest. 16 ult. 22,30
Ingr. 1[redacted] Riduz.
Fern Gully - [redacted] avventure di Zak [redacted] Cryst[redacted] Cartoni [redacted] mati.

[redacted] Nuovo
v. M.E. Lepido 222
Or.: 20,15/22,30; fest. 16/18,10/20,15/22,30
Ingr. 10.000
CHIUSO PER AGGIORNAMENTO IMPIANTI

Jolly
v. Marconi 14. T. [redacted]
Ingr. 10.000
Sulle [redacted]
di M. Salomon, con E. Randall, J. Thompson, M. Schell (Usa '92) — Testimoni di un delitto, due ragazzini attraversano il deserto africano alla ricerca dell'unico uomo che può aiutarli, un leggendario cacciatore N.V. 1h 47' **Avv.**

Manzoni
v. de' Monari 3
Tel. 228.804. Fer. e fest.: 16,15/18,20/20,25/22,30
Ingr. 10.000
Lo sbirro, il boss e la bionda
di J. McNaughton, con R. De Niro, U. Thurman, B. Murray (Usa '92) — Un poliziotto salva la vita a un gangster ed è ricompensato, per [redacted] settimana, con la compagnia di [redacted] barista: arrivano l'amore e i guai N. V. 1h 40' **Commedia**

Marconi
v. Saffi 58. Tel. [redacted]
Or.: fer. 20,30
Fest.: 16 / ult. 22,30
Ingr. 10.000
Arriva la bufera
di D. Luchetti, con D. Abatantuono, M. Buy, S. Orlando (Italia '92) — Un giudice, un'ereditiera e un piccolo truffatore travolti dalla crisi politica, civile e sentimentale in un paesino del Sud alle falde di un vulcano. N.V. 1h 50' **Comm.**

Medica Palace
v. Montegrappa 9
Tel. 232.901
Or.: 16/18,10/20,20/22,30
Ingr. 10.000
Bagliori nel buio
di R. Lieberman, con D.B. Sweeney, R. Patrick, C. Shaffer (Usa '92) — Un taglialegna dell'Arizona sparisce nel nulla: quando ricompare, racconta di essere stato rapito da un Ufo. Basato su una storia vera N. V. 1h 50' **Fantascienza**

Metropolitan
v. Indipendenza 38
Tel. 265.901. Fer.: 20,20 22,30; fest.: 16/18,10 20,20/22,30 Rid. Agis
[redacted] giorno di ordinaria follia
di J. Schumacher con M. Douglas, R. Duvall, B. Hershey (Usa '93) — Licenziato dal lavoro, esasperato dall'afa, bloccato in un ingorgo stradale, un impiegato si ribella con indicibile violenza alla vita moderna V. 14 1h 53' **Dramm.**

[redacted]
v. Venturoli 30. T. 341.921
Or.: fer. 20,30. Fest.: 16 ult. 22,30
[redacted]r. 10.000
[redacted] di rosso
di A. Folk, con J. Belushi, L. Bracco, T. Goldwain (Usa '92) — Un poliziotto riceve messaggi in rima, siglati col rossetto, e scopre omicidi di donne che ha conosciuto. L'indagine diventa sempre più pericolosa N.V. 1h 46' [redacted]

[redacted] 1
v. Nosadella 21. Tel. 331.506
Or.: fer. 20,20/22,30 fest.: 16/18,10/20,20/22,30
Ingr. 10.000 rid. Agis
Blade Runn[redacted]
di R. Scott, con H. Ford, R. Hauer, S. Young (Usa '82) — America 2019: un cacciatore di replicanti insegue un gruppo di umanoidi perfetti [redacted] nella [redacted] inedita, versione rimontata dal regista. N. V. 1h 57' **Fantastico**

[redacted]
v. Nosadella 21. T. 331.506
Or.: fer. 20,20/22,30
fest. 16/18,10/20,20/22,30
Ingr. 10.000 rid. Agis
[redacted] per [redacted]
di S. Frears con D. Hoffman, G. Davis, A. Garcia (Usa '92) — Un piccolo delinquente salva i sopravvissuti di un disastro aereo: della sua azione eroica si appropriano un impostore e una giornalista televisiva. N.V. 1h 52' **Comm.**

Nuovo [redacted]
v. Nosadella 21. T.331.506
Or.: 20,30; fest. 16
Ult. spett. 22,30
Ingr. 10.000
Giova[redacted] ribelli - Swing Kids
di T. Carter, con R. S. Leonard, B. Hershey, [redacted]. Bale (Usa '92) — Germania 1939. Due giovani tedeschi, appassionati di musica swing americana, si ribellano al conformismo del regime nazista. N. V. 1h 54' **Drammatico**

[redacted] Splendor
v. Nosadella 51. T. 331.099
Or.: fer. 20/22,30; sab. e fest. 15,30/18/20,15/22,30
Ingr. 10.000 - Riduz.
Toys - [redacted]
di B. Levinson, con R. Williams, M. Gambon, J. Cusack (Usa '92) — In una fabbrica scoppia la guerra tra giocattoli «buoni» e «cattivi»: orsi e cavalli a dondolo si ribellano contro soldatini e videogames aggressivi. N. V. 2h [redacted]

Odeon Sala A
v. Mascarella 3. T. 227.916
Or.: fer. 20,10/22,30
fest. 16/18,05/20,10/22,30
Ingr. 10.000
Lezioni di piano - [redacted]
di Jane Campion, con H. Hunter, S. Neill (N. Zelanda '92) — 18[redacted]: un'inglese approda in N. Zelanda con la figlia illegittima e l'amato pianoforte. Lo strumento sarà la fonte di una burrascosa relazione sentimentale N.V. [redacted] 40' **Drammatico**

[redacted] B
p. Mascarella 3. T. 227.916
Or.: fer. 20,30/22,30; fest. 16,30/18,30/20,30/22,30
Ingr. 10.000
Le strategie del [redacted]
di D. Kurys, con I. Huppert, B. Giradeau, H. Girardot (Francia '92) — Lola, 35 anni, scrittrice, si divide tra due uomini sposati, un musicista e un architetto, e coltiva inutilmente il desiderio di un figlio. N.V. 1h 45' [redacted]

Odeon [redacted]
v. Mascarella 3. T. 227.916
Or.: fer. 20,30/22,30; fest. 16,30/18,30/20,30/22,30
Ingr. [redacted]
[redacted] che visse [redacted] balena
di R. Faenza, con J. Del Vecchio, J.H. Anglade, J. Aubrey (Italia [redacted] '93) — L'infanzia di un ebreo in un campo di prigionia tedesco: come l'orrore può diventare un ambiente quasi normale. Dal libro di Jona Oberski. N. V. 1h 35' [redacted]

Olimpia
v. A. Costa 69
Or.: fer. e fest. 20,05 22,30
Ingr. 10.000
[redacted] spietati
di C. Eastwood, con C. Eastwood, G. Hackman, R. Harris (Usa '92) — Un ex bandito, vecchio, vivacchia con due figlioletti e un branco di maiali: accetta di dare la caccia a tre cowboy per guadagnare la taglia. V. M.14 2h 11' [redacted]

[redacted] 1
v. Rialto 19 Tel. 227.926
CHIUSURA ESTIVA

[redacted] 2
v. Rialto 19 Tel. 227.926
CHIUSURA ESTIVA

[redacted] D'Essai
v. Fondazza 4. Tel. 347.470
Or. 20,45/22,30; fest. 17,30/19,10/20,50/22,30
Ingr. 10.000 rid. Agis
[redacted] & [redacted]
di B. Kidron con L. Stanton, R. Reeves (GB '92) — Due amiche elementari in conflitto tra loro, perché invidiose l'una dell'altra, hanno in comune solo una psicologa e una cena annuale N.V. 1h 40' [redacted]

Smeraldo
v. Toscana 125
Or.: 20,15/22,35
fest. 16 / ult. 22,35
Ingr. 10.000
Gli occhi del delitto
di B. Robinson, con A. Garcia, U. Thurman, J. Malkovich (Usa '92) — Un detective sulle tracce di un pericoloso serial killer si allea con una bella ragazza cieca, potenzialmente la prossima vittima. N. V. 2h 05' **Thriller**

Tiffany d'Essai
p. P.ta Saragozza 5.
Tel. 585.253.
Or.: 20,30/22,30
Ingr. 10.000 rid. Agis
CHIUSURA ESTIVA

[redacted] Antoniano
v. Guinizelli 3
Tel. 3467.
Or. 18; ult. spett. 22,30
Il distinto gentiluomo
di J. Lynn, con E. Murphy, V. Rowell, S.L. Ralph (Usa '92) — Un truffatore di colore ha lo stesso cognome di un aspirante senatore con ottima fama: ne approfitta per farsi eleggere e rubare legalmente N. V. 1h 57' **Commedia**

Bellinzona
v. Bellinzona 6
Tel. 434352
Ore 20; ult. 22,30
RIPOSO

Galliera
v. Matteotti, 25 T. 3774
Or.: fer. 20/22,30
fest. 15 / ult. 22,30
Rid. Agis
RIPOSO

Orione
v. Cimabue 14
Tel. 3824
Ore 15,30
RIPOSO

Perla
v. S. Donato 34
Tel. 241.2
CHIUSURA ESTIVA

Tivoli
v. Massarenti 418
Tel. 5324
Ore 20,30/22,30
Sognando la California
di C. Vanzina, con M. Boldi, N. Frassica, M. Ferrini, A. Fassari (Italia '92) — Quattro ex compagni d'università si incontrano dopo quindici anni per rievocare i bei tempi e andare in California, mito di giovinezza. N.V. 2h **Comico**

[redacted] Lumière
v. Pietralata 55/A
tel. 523.539
Il [redacted] dei Paesi arabi:
Ore 15 **Lettere da un tempo di guerra i ribelli;** ore 18,15 **Le bambole di giunco;** ore 20,15 **Piccoli sogni;** ore 22,30 [redacted]

[redacted] Actor's Studio
v. Corticella 56. T. 379.098
Or.: 10,30; ult. 22,30
V.M. 18 - Riduzioni
Piaceri penetranti

Continental
v. Emilia Pon.le 221
Tel. 385.871
Fer. e fest. 15/ult. 22,30
V.M. 18
Mani bagnate di sesso

Excelsior
v. della Grazia 7
Tel. 63.44.635. Fer. 16
Fest. 15; ult. 22,30
[redacted] rid. Agis
[redacted]

Minerva
via [redacted]
Tel. 35.70.81 - Fer. e fest. 15; ult. 22,30
Viet. min. 18
[redacted] d'appuntamento...

CESENA

Astra
v.le Osservanza 190
Tel. 22.317
Or.: 20,30/22,30
Ingr. 10.000
[redacted]

Capitol
v. Ravennate 2554
Tel. 383.425. Or.: fer. 20/22,35; fest. 14,15; ult. 22,35
Ingr. 10.000
CHIUSURA ESTIVA

[redacted] 1
v.le Carducci
Tel. 21.520. Or.: fer. 20; fest. 15; ult. 22,30
Ingr. 10.000
CHIUSURA ESTIVA

Eliseo 2
v.le Carducci
Or.: fer. 20; fest. 15; ult. 22,30
Ingr. 10.000
CHIUSURA ESTIVA

Jolly
v. Lugaresi 202
Tel. 331.504.
Or.: fer. e fest. 20/22,30
Ingr. 8000
CHIUSURA ESTIVA

San [redacted]
v. Sobborgo F. Comandini
[redacted]. 21.035
CHIUSURA ESTIVA

Verdi
v. Sostegni 7
Tel. 21.069. Or.: fer. 20 fest. 15/ult. 22,30
I[redacted]. 10.000
Sulle orme del [redacted]
di M. Salomon, con E. Randall, J. Thompson, M. Schell (Usa '92) — Testimoni di [redacted] delitto, due ragazzini [redacted] sano il deserto africano alla ricerca dell'unico uomo che può aiutarli, un leggendario cacciatore N.V. 1h 47' **Avv.**

S. Bia[redacted]
v. Aldini 24
[redacted]. 24.762
Or.: 20,30/22,30
Ingr. 9000
Il lungo silenzio
di M. von Trotta con C. Gravina, D. Piccolo, J. Perrin (Italia '92) — Un g[redacted] nel mirino della mafia, visto attraverso gli occhi delle sue donne: la moglie, la madre, l'amica, la figlia di un altro magistrato N.V. 1h 38' [redacted]

FERRARA

Alexander
v. F. Boario 77. T. 93.300
Or.: fer. 20
[redacted]. 15; ult. 22,30
Ingr. 8000
CHIUSURA ESTIVA

Apollo 1
v. Mair 69/p. T. 762.002
Or.: fer. 20
[redacted]. 15; ult. 22,30
Ingr. 8000
Proposta indecente
di A. Lyne con R. Redford, D. Moore, W. Harrelson (Usa [redacted]) — Lui è un miliardario in crisi di solitudine, lei è irresi[redacted] e sposata, il marito è disposto ad «affittarla» per una notte a una cifra da capogiro N.V. 1h 50' **Dramm.**

Apollo 2
v. Mair 69/p. T. 762.002
Or.: fer. 20
fest. 15; ult. 22,30
Ingr. [redacted]
Un giorno di ordinaria follia
di J. Schumacher con M. Douglas, R. Duvall, B. Hershey (Usa '93) — Licenziato [redacted] lavoro, esasperato dall'afa, bloccato in un ingorgo stradale, un impiegato si ribella con indicibile violenza alla vita moderna V. [redacted] 1h 53' [redacted]

Apollo 3
v. Mair 69/p
Or.: 20
fest. 15; ult. 22,30
Ingr. 8000
Un piedipiatti e mezzo
di H. Winkler, con B. Reynolds, R. Sharkey, R. Dee (Usa '92) — Un bambinastro, che va matto per sbirri e divise, [redacted] a un delitto: accetta [redacted] testimoniare a patto di essere arruolato nella polizia. N. V. 1h 30' [redacted]

Diana
v. S. Romano 145
Or.: 15 ult. 22,30
V. M. 18
[redacted] ESTIVA

Embassy
c. Porto Po 117
Or.: fer. [redacted]
fest. 15; ult. [redacted]
CHIUSURA [redacted]

Manzoni
v. Mortara 173. T. 209.561
Or.: 20,30/22,30
[redacted] che visse nella [redacted]
di R. Faenza, con J. Del Vecchio, J.H. Anglade, J. Aubrey (Italia '93) — L'infanzia di un ebreo in un campo di prigionia tedesco: come l'orrore può diventare un ambiente quasi normale. Dal libro di Jona Oberski. N. V. 1h 35' [redacted]

Mignon
p.la S. Pietro 15/20
Tel. 760.139.
Or.: 16; ult. 22,30
[redacted]. 16. Rid. anziani
Le lussurie di una calda [redacted]

[redacted]
v. Turco 8. T. 206.879
CHIUSURA ESTIVA

Rivoli
v. Boccaleone 20. T. 206.590
Or.: fer. 20,30
Fest.: 16 ult. spett. 22,30
Ingr. 8000
Lezioni [redacted] piano
di Jane Campion, con H. Hunter, S. Neill (Australia/Fra. '93) — 1800: un'inglese approda in N. Zelanda con la figlia illegittima e l'amato pianoforte. Lo strumento sarà la fonte di una burrascosa relazione sentimentale N. V. 1h 56' **Dramm.**

S. Benedetto
v. Tazzoli 11
RIPOSO

S. Spirito
v. Resistenza 7
[redacted]. 200.181
OGGI RIPOSO

FORLI'

Alexander
v.le Roma 266. Tel. 780.694
Or.: 20,30/22,30
fest. 18,30; ult. 22,30
Ingr. 8000
[redacted] giorno di ordinaria follia
di J. Schumacher con M. Douglas, R. Duvall, B. Hershey (Usa '93) — Licenziato dal lavoro, esasperato dall'afa, bloccato in un ingorgo stradale, un impiegato si ribella [redacted] indicibile violenza alla vita moderna N.V. 1h 53' **Dramm.**

Apollo A
v. Mentana 8. Tel. 32.118
Ap.: fer. 20
fest. 16 ult. spett. 22,30
Hellraiser III - Inferno sulla Terra
di A. Hickox, con T. Farrell, D. Bradley, P. Marshall (Usa '92) — Una giornalista a caccia di scoop trova un giovane morente, straziato da misteriosi uncini: è solo l'inizio di un orrore che arriva dall'aldilà N. V. 1h 40' **Horror**

Apollo B
v. Mentana 8. Tel. 32.118
Ap.: fer. 20
fest. 16 ult. spett. 22,30
Wind - Più forte [redacted]
di C. Ballard, con M. Modine, J. Grey, C. Robertson (Usa '91) — Amore, barche e tanto vento: un gruppo di giovani velisti a stelle e strisce lancia la sfida all'imbarcazione australiana per l'America's Cup. N. V. 1h 50' **Avventuroso**

[redacted]a Eli[redacted]
c.so Repubblica 109
Or.: 21,30
Gli spietati
di C. Eastwood, con C. Eastwood, G. Hackman, R. Harris (Usa '92) — Un ex bandito, vecchio, vivacchia con due figlioletti e un branco di maiali: accetta di dare la caccia a tre cowboy per guadagnare la taglia. V. M.14 2h 11' **Western**

Ariston
v. Tevere 26. Tel. 702.040
Or.: fer. e fest. 20/22,30
Ingr. 8000
Lo sbirro, il [redacted] d[redacted] bionda
di J. McNaughton, con R. De Niro, U. Thurman, B. Murray (Usa '92) — Un poliziotto salva la vita a un gangster ed è ricompensato, per una settimana, con la compagnia di una barista: arrivano l'amore e i guai N. V. 1h 40' **Commedia**

Astoria
v. Ribolle 8. Tel. 63.417
Fer. e fest. 20/22,30
Ingr. 8000
La scorta
di Ricky Tognazzi, con C. Amendola, E. Lo Verso, C. Cecchi (Italia '92) — Quattro carabinieri difendono la vita di un magistrato coraggioso, in Sicilia per continuare la lotta alla mafia iniziata da un collega ucciso. N. V. 1h 50' **Dramm.**

Esperia
v. T. Arquati 4. Tel. 25.317
Or.: fer. 20
fest. 16,30 ult. 22,30
Ingr. 8000
Film per adulti

Lux
v.le Appennino 657
T. 66557.
Or.: fer. e fest. 20,15 22,30
Lezioni [redacted] piano
di Jane Campion, con H. Hunter, S. Neill (Australia/Fra. '93) — 1800: un'inglese approda in N. Zelanda con la figlia illegittima e l'amato pianoforte. Lo strumento sarà la fonte di una burrascosa relazione sentimentale N. V. 1h 56' **Dramm.**

Mazzini
c. Repubblica 58
Tel. 27.278.
Or.: fer. fest. 20/22,30
Ingr. 8000
Proposta indecente
di A. Lyne con R. Redford, D. Moore, W. Harrelson (Usa '92) — Lui è un miliardario in crisi di solitudine, lei è irresistibile e sposata, il marito è disposto ad «affittarla» per una notte a una cifra da capogiro. N. V. 1h 50' **Dramm.**

Odeon
v.le Libertà 2. Tel. 33.368
Or.: fer. fest. [redacted]
Ingr. 8000
Bagliori nel buio
di R. Lieberman, con D.B. Sweeney, R. Patrick, C. Shaffer (Usa '92) — Un taglialegna dell'Arizona sparisce nel nulla: quando ricompare, racconta di essere stato rapito da un Ufo. Basato su una storia vera N. V. 1h 50' **Fantascienza**

Saffi
v.le Appennino 478
Tel. [redacted]. Or. fer. e fest. 20,30/22,30.
Ingr. 8000
CHIUSURA ESTIVA

LA STAMPA
ogni martedì
tutto[redacted]
settimanale della [redacted]
e del
tempo libero

IMOLA

[illegible]
v. Baruzzi 6
Tel. [illegible]
Or.: 21,15
CHIUSURA ESTIVA

Centrale — **Gra[illegible]**
[illegible] 210
[illegible]. 23.634
Or.: 20/22,30
di S. Martino, con V. Belvedere, R. Nunnari, S. Grandi (Italia '92) — Un giovane manager in carriera, alla vigilia del matrimonio, incontra una [illegible] senza inibizioni né [illegible] la sua vita ne è sconvolta. V.M. 14 1h 42' **Erotico**

[illegible] — **[illegible] Consequence**
v. Appia 30
[illegible]. 23.033. Or.: fer. 20; fes. 20,30/22,30
di R. Eisenman, con B. Zane, J. Severance, M. Karasun (Usa '92) — Un'ex moglie felice perde la [illegible] per un attante giardiniere, e viene [illegible] in un triangolo di [illegible] e passione V.M. 14 1h 30'

Jolly — **Film per adulti**
v. Troni 16
Tel. 22.794
Ingr. [illegible]

[illegible] — **Malcolm X**
v. Aldrovandi 27
Tel. [illegible]
Or.: 20/22,30
Ingr. 6000
di S. Lee, con D. Washington, S. Lee, A. Bassett (Usa '92) — La storia di Malcolm X, dall'infanzia criminale alla conversione all'islam, alla crescita come leader dei neri americani, alla morte per assassinio N. V. 3h 20' **Drammatico**

MODENA

[illegible] — **Film per adulti**
v. Selmi
Tel. 219.141
Or.: 14,30; ult. 22,30
Viet. minori [illegible] anni

Astra — **Proposta [illegible]**
v. Risorgimento 2
[illegible]. 20/22,30
fest. 15,30/17,50 20,10/22,30
di A. Lyne con R. Redford, D. Moore, W. Har[illegible] (Usa '92) — Lui è un miliardario in crisi di solitudine, lei è irresistibile e sposata, il marito è disposto[illegible] «affittarla» per una notte a una cifra da capogiro N.V. 1h 50' **Dramm.**

Capitol — **Lezioni di piano**
v. [illegible] 9
Tel. [illegible]. Or.: fer. 20/22,30 Fest. 15,30 17,[illegible]
di Jane Campion, con H. Hunter, S. Neill (Australia/Fra. '93) — 1800: un'inglese approda in N. Zelanda con la figlia illegittima e l'amato pianoforte. Lo strumento sarà la fonte di una burrascosa relazione sentimentale N.V. 1h 58' **Dramm.**

[illegible] — **Jona che visse nella balena**
Or.: fer. 20,30
Fest. 16,30
Ultimo spettacolo 22,30
di R. Faenza, con J. Del Vecchio, J.H. Anglade, J. Aubrey (Italia '93) — L'infanzia di un ebreo in un campo di prigionia tedesco: come l'orrore può diventare [illegible] ambiente quasi normale. Dal libro di Jona Oberski. N.V. 1h 35'

Embassy — **West Side Story**
via Albergo 8
[illegible]. 225.187
Fer. 19,50/22,30. Fest. 17/19,50/22,30
di R. Wise e J. Robbins, con N. Wood, R. Beymer (Usa '61) — Due giovani dei bassifondi di New York si amano nonostante appartengano a bande diverse: il film del [illegible] Oscar, nella versione restaurata in dolby N. V. 2h 40'

[illegible] 78
v. N. Dell'Abate 50
T. 236.291.
Or.: 20,30/22,30
CHIUSURA ESTIVA

Metropol — **Bagliori nel buio**
v. [illegible] 18
Tel. 223.102
Or.: 20,30/22,30 Fest.: 18,30/18,30/20,30/22,30
di R. Lieberman, con D.B. Sweeney, R. Patrick, C. Sheffer (Usa '92) — Un [illegible] dell'Arizona sparisce nel nulla: quando ricompare, racconta di essere stato rapito da un Ufo. Basato su una storia vera N.V. 1h 50' **Fantascienza**

Michelangelo — **La notte dell'imbroglio**
v. Giardini 257
Tel. 343.662
Or.: 20,30/22,30
fest.: 14,30/ult. 22,30
di M. Ritchie, con J. Woods e L. Gossett jr. (Usa '92) — Un ex detenuto e un ex pugile organizzano una stangata ai danni del maggiorente di una cittadina. Ma l'uomo ha un asso nella manica... N.V. 1h 40' **Avventura**

Nuovo Scala — **Film per adulti**
v. Gherardi 34
Tel. 333.562

Odeon — **Film per adulti**
p. Matteotti 9
Tel. 226.135
Or.: 14; ult. 22,30
Viet. minori 18 anni

Olimpia — **[illegible]lle Epoque**
v. Malmusi 52
Tel. 225.713
Or.: 20,30/22,30
fest. 14,30/ult. 22,30
di F. Trueba, con J. Sanz, M. Verdú, P. Cruz (Spl/Port/Fr '92) — Spagna 1931. Un disertore incontra un pittore con quattro figlie: la Storia è gravida di drammi, ma per il giovane iniziano i giorni dell'allegria amorosa N.V. 1h 40' **Commedia**

Principe — **[illegible] giorno [illegible] [illegible] follia**
piazzale Bruni
Tel 243.361. Or.: 20,30 22,30. Fest.: 14,30 16,30/16,30/20,30/22,30
di J. Schumacher con M. Douglas, R. Duvall, B. Hershey (Usa '93) — Licenziato dal lavoro, esasperato dall'ata, bloccato in un ingorgo stradale, un impiegato si ribella con indicibile violenza alla vita moderna N.V. 1h 53' **Dramm.**

[illegible] — **Drago d'acciaio**
v. Formigina 380
[illegible]. 357.502
[illegible]: 20,30/22,30. Fest. 16,30/16,30/20,30/22,30
di D. H. Little, con Brandon Lee, Powers Boothe (Usa '92) — Uno studente, testimone di un delitto mafioso, è mal protetto da agenti corrotti: se la caverà grazie alla sua perizia nelle arti marziali. N. V. 1h 40' **Avventura**

Splendor — **[illegible]alcolm X**
v. Modonella 8
Tel 222.273. Fer. 20
fest. 15 ult. spett. 22,30
di S. Lee, con D. Washington, S. Lee, A. Bassett (Usa '92) — La storia di Malcolm X, dall'infanzia criminale alla conversione all'islam, alla crescita come leader dei neri americani, alla morte per assassinio N. V. [illegible]

PARMA

Ariston — **Proposta indecente**
v. Petrarca 11/C
Tel. 233.218. Or.: fer. 20/22,30; [illegible]. 15,45/22,30
di A. Lyne con R. Redford, [illegible] Moore, W. Harrelson (Usa '92) — Lui è un miliardario in crisi di solitudine, lei è [illegible] e sposata, il marito è disposto [illegible] «affittarla» per una notte a una cifra da capogiro N.V. 1h 50' **Dramm.**

Astra — **Lezioni di piano**
p.le Volta 15
Tel. 562.178 Spett. unico [illegible]. festivi: 16/22,30
di Jane Campion, con H. Hunter, S. Neill (Australia/Fra. '93) — [illegible]: un'inglese approda in N. Zelanda con la figlia illegittima [illegible] l'amato pianoforte. Lo strumento sarà la fonte di una burrascosa relazione sentimentale N. V. 1h 58' **Dramm.**

Capitol — **Un giorno di ordinaria follia**
v. Petrarca 11/c
Tel. 33.218
Or.: 20,30/22,30
di J. Schumacher con M. Douglas, R. Duvall, B. Hershey (Usa '93) — Licenziato [illegible] lavoro, esasperato dall'ata, bloccato in un ingorgo stradale, un impiegato si ribella con indicibile violenza alla vita moderna V. 14 1h 53' **Dramm.**

Lux Sala 1 — **Bagliori nel buio**
[illegible]le Barriar 1
Tel. 237.525
Or.: 20,30/22,30
di R. Lieberman, con D.B. Sweeney, R. Patrick, C. Sheffer (Usa '92) — Un taglialegna dell'Arizona sparisce nel nulla: quando ricompare, racconta di essere stato rapito da un Ufo. Basato su una storia vera N. V. 1h 50' [illegible]

Lux Sala 2 — **[illegible] da amare**
p.le Barriar 1
Tel. 37.625
Or.: 20,30/22,30
di T. Bill, con C. Slater, M. Tomei, R. Perez (Usa '92) — Una cameriera, in apparenza disinvolta, e uno sguattero, timido e complessato, lavorano nello stesso fast-food e provano [illegible] amarsi. N. V. 1h 45' [illegible]

Orfeo
v. Oberdan 5
Tel.230.203
Or.: 20,30/22,30
CHIUSURA ESTIVA

Piccolo [illegible]
Borgo della Trinità, 5
Tel. [illegible]
Or.: 20,15/22,30
CHIUSURA ESTIVA

Trento
v. Trento 4
Tel. 771.206
Or.: 20,30/22,30
CHIUSURA ESTIVA

A FERRARA

Tre concerti jazz e funky

«Jazz is a teacher funk is the preachers», è il titolo della rassegna di tre concerti in programma all'Arena Nuovo di Ferrara. Domani alle 21, suoneranno i Defunkt, il gruppo fondato nel [illegible] dal trombonista Joseph Bowie (fratello di Lester, leader dell'Art Ensemble of Chicago), che propone una musica spumeggiante che combina jazz a funky, rhythm' n' blues e rock, con grande impatto ritmico e la presenza di una cantante come Kelli Sae. Completano la formazione Kevin Bents alla tastiera, Ronnie McJenkins al basso, Richard Lampese alla chitarra e Orris Warner alla batteria. La rassegna presenterà il 20 luglio il trio del chitarrista Bill Frisell, considerato uno dei musicisti più completi [illegible] jazz moderno e che privilegia l'improvvisazione accanto alla rilettura di Copland o Ives come ha infatti proposto nell'ultimo disco. Lo affiancano Kermit Driscoll al basso e Joey Baron alla batteria. I «Remember Thelonious» è il titolo dell'ultimo appuntamento, il 3 agosto, dedicato a Thelonious Monk, con [illegible] specialisti, quali il sassofonista Steve Lacy (foto) e il pianista [illegible] Waldron, che da anni ne ripropongono le composizioni, affiancati in [illegible] da quattro danzatrici, tra cui Tery Wueikel che firma la coreografia.

PARMA

Verdi Sala 1
v. Paciaudi 10
Tel. 230.476
Or.: 20,30/22,30
CHIUSURA ESTIVA

Verdi [illegible] 2
v. Paciaudi 10
Tel. 230.476
Or.: 20/22,30
[illegible] ESTIVA

PIACENZA

[illegible]
v. Garibaldi 79
Tel. [illegible]. Or.: [illegible]
16,50/18,40/20,30/22,30
Ingr. 10.000
CHIUSURA ESTIVA

Corso — **Proposta indecente**
c. Vitt. Emanuele II 61
Tel. 21.965
Or.: 20,15/22,30
Ingr. 10.000
di A. Lyne con R. Redford, D. Moore, W. Harrelson (Usa '92) — Lui è un miliardario in crisi di solitudine, lei è irresistibile e sposata, il marito è disposto ad «affittarla» per [illegible] notte [illegible] cifra da capogiro N.V. 1h 50' **Dramm.**

Iris — **[illegible]lle, [illegible]zza e pericolosa**
c. Vitt. Emanuele II 48
Tel. 334.175
Or.: 20,10/22,30
Ingr. 10.000
di A. Spencer, con A. Grosa, C. Christian (Usa '92) — Un impiegato, in cerca di una vita più brillante, incontra una fotomodella con la passione per l'arma bianca e la [illegible]za all'omicidio. N. V. 1h 40' [illegible]

Plaza
l. Matteotti 15
Tel. 26.728
Or.: 20,10/22,15
Ingr. 10.000
CHIUSURA ESTIVA

[illegible]
v. S. Siro 7
Tel. 25.840
Or.: 21
Un giorno di ordinaria follia
di J. Schumacher con M. Douglas, R. Duvall, B. Hershey (Usa '93) — Licenziato dal lavoro, esasperato dall'ata, bloccato in un ingorgo stradale, un impiegato si ribella con indicibile violenza alla vita moderna V. 14 1h 53' [illegible]

President — **[illegible] [illegible] Story**
v. Manfredi 50
Tel. [illegible]
Or.: 20,20/22,30
Ingr. 10.000
R. Wise e J. Robbins, con N. Wood, R. Beymer (Usa '61) — Due giovani dei bassifondi di New York si amano nonostante appartengano a bande diverse: il film del [illegible] Oscar, nella versione restaurata in dolby N. V. 2h 40' [illegible]

Roma — **Fil[illegible] per [illegible]**
v. Capra 10
Tel. 21.328
Or.: 15/22,30
Ingr. 10.000

[illegible] — **[illegible] Consequence**
v. S. Siro 7
[illegible]. 25.840. Or.: 15 17,30/19,50/22,30
Ingr. 10.000
di R. Eisenman, con B. Zane, J. Severance, M. [illegible] (Usa '92) — Un'ex moglie felice perde la testa per un allenatore giardiniere, e [illegible] trascinata [illegible] un triangolo di eros e passione V. M. 14 1h 30' **Erotico**

RAVENNA

Alexander — **Film per adulti**
v. Bassa del Pignataro 9
Tel. 39.767
Or.: 15; ult. 22,30

Astoria
v. Trieste 233
[illegible]. 421.026.
Fer. e fest. 20/22,30
CHIUSURA ESTIVA

Capitol
c. Saffi 35
Tel. 218.231.
Or.: 20/22,30
CHIUSURA ESTIVA

Jolly
v. R. Serra 33 Tel. [illegible]
Or.: 20/22,30
CHIUSURA ESTIVA

[illegible]
v. P. Marino 18. T. 30297
Or.: 20,30/22,30
[illegible] ESTIVA

RAVENNA

[illegible]
p. Baracca 3. Tel. 37.306
Or.: 20/22,30
CHIUSURA ESTIVA

Roma
v. Bixio 19. T. 212.221
Or.: 20,30/22,30
CHIUSURA ESTIVA

VOLA AL CINEMA SULLE ALI DELLA FANTASIA

REGGIO EMILIA

Al Corso
c. Garibaldi 12
Tel. 30.796. Or.: 20
Fest. 14,30; Ult. 22,20
CHIUSURA ESTIVA

[illegible]er 1 — **Proposta [illegible]**
v. M.S. Pietro 51
Tel. 439.864. Or.: Fer. 20
Fest. 14,30; Ult. 22,20
di A. Lyne con R. Redford, D. Moore, W. Harrelson (Usa '92) — Lui è un miliardario in crisi di solitudine, lei è irresistibile e sposata, il marito è disposto ad «affittarla» per una notte a una cifra da capogiro N.V. 1h 50' **Dramm.**

[illegible] 2 — **Sulle orme del [illegible]**
v. M. S. Pietro 51
Tel. 46.281. Fest. 14,30
fer.: 20. Ult. 22,20
di M. Salomon, con E. Randall, J. Thompson, M. Schell (Usa '92) — Testimoni di un delitto, due ragazzini [illegible] sono il deserto [illegible] alla ricerca dell'unico [illegible] che può aiutarli, un leggendario cacciatore N.V. 1h 47' **Avv.**

Ambra 1 — **Un giorno di ordinaria follia**
v. S. Rocco 8
Tel. 436.667
di J. Schumacher con M. Douglas, R. Duvall, B. Hershey [illegible] '93) — Licenziato dal lavoro, esasperato dall'ata, bloccato in un ingorgo stradale, un impiegato si ribella con indicibile violenza alla vita moderna V. 14 1h 53' [illegible].

[illegible] 2 — **Wind - [illegible] forte [illegible] vento**
v. S. Rocco 8
Tel. 436.667
di C. Ballard, con M. Modine, J. Grey, C. Robertson (Usa '91) — Amore, barche e tanto vento: un gruppo di giovani velisti a stelle e strisce lancia la sfida all'imbarcazione australiana per l'America's Cup. N. V. 2h 05' [illegible]

[illegible] — **Drago d'[illegible]**
v. S. Rocco [illegible]
Tel. 435.782 Fer. [illegible]
Fest. 15,00; Ult. 22,20
di D. H. Little, con Brandon Lee, Powers Boothe (Usa '92) — Uno studente, testimone di un delitto mafioso, è mal protetto da agenti corrotti: se la caverà grazie alla sua perizia [illegible] arti marziali. N. V. 1h 40' **Avventura**

[illegible] — **Abissinia**
v. Zandonai 2
Tel. 74.247. Or.: 20,30
[illegible]: 15,30. [illegible]. 22,30
di F. Martinotti, con E. Salimbeni, M. Adorf, G. Szapolowska (Italia '92) — Un cameriere è coinvolto nel gioco passionale e bugiardo tra il padrone del ristorante, una malinconica cantante e il suo amante N. V. 1h 30' [illegible]

Cristallo — **Lo sbirro, il boss e la bionda**
v. F. Bonini 2
Tel. [illegible]. Or.: 20,30
Fest.: 14,30 / ult. [illegible],30
di J. McNaughton, con R. De Niro, U. Thurman, B. Murray (Usa '92) — Un poliziotto salva la vita a un gangster ed è ricompensato, per una settimana, con la compagnia di una [illegible]: arrivano l'amore e i guai N. V. 1h 40' **Commedia**

D'Alberto 1 — **Qualcuno da a[illegible]**
v. Em. S. Pietro 17
Tel. 439.299 Fer. 20
Fest. 14,30; Ult. 22,20
di T. Bill, con C. Slater, M. Tomei, R. Perez (Usa '92) — Una cameriera, in [illegible]renza disinvolta, e uno sguattero, timido e complessato, lavorano nello stesso fast-food e prova[illegible] ad[illegible]. N. V. 1h 45' **Sentimentale**

D'Alberto 2 — **Bella, [illegible]zza e pericolosa**
v. Em. S. Pietro 17/b
Tel. 439.299 Fer. 20
Fest. 14,30; Ult. 22,20
di A. Spencer, con A. Grosa, C. Christian (Usa '92) — Un impiegato, in cerca di una vita più brillante, incontra una fotomodella con la passione per l'arma bianca e la tendenza all'omicidio. N. V. 1h 40' **Commedia**

Jolly — **Film per adulti**
Fer.: 20,30 Fest.: 15

Olimpia — **Lezioni [illegible] piano**
v. Tassoni
[illegible] 292.894
Or.: 20,30/22,15
di Jane Campion, con H. Hunter, S. Neill (Australia/Fra. '93) — 1800: un'inglese approda in N. Zelanda con la figlia illegittima e l'amato pianoforte. Lo strumento sarà la fonte di una burrascosa relazione sentimentale N. V. 1h 58' **Dramm.**

[illegible] — **Bagliori nel buio**
v. Em. all'Ospizio 69/b
Tel. 556.169.
Or.: 20,15
Fest.: 16. Ult.: 22,30
di R. Lieberman, con D.B. Sweeney, R. Patrick, C. Sheffer (Usa '92) — Un taglialegna dell'Arizona sparisce nel nulla: quando ricompare, racconta [illegible] essere stato rapito [illegible] un Ufo. Basato su una storia vera N. V. [illegible] 50' [illegible]

RIMINI

[illegible] — **Proposta indecente**
v. Magellano
Tel. 770.667. Or.: 20,10 22,30; fest. 14,30/22,30
Ingr. 10.000
di A. Lyne con R. Redford, D. Moore, W. Harrelson (Usa '92) — Lui è un miliardario in crisi di solitudine, lei è irresistibile e sposata, il marito è disposto ad «affittarla» per una [illegible] a una cifra da capogiro N.V. 1h 50' [illegible]

Apollo-Mignon — **Notti selvagge**
v. Magellano
Tel. 770.667
Or.: 20/22,30; fest. 14,30
Ingr. 10.000
di e con C. Collard, con R. Bohringer, C. Lopez (Francia '92) — Il giovane autore, recentemente morto per Aids, racconta la sua vita febbrile d[illegible]: l'amico, la fidanzatina, la malattia N. V. [illegible] 1h 35' **Drammatico**

Astoria 1
v. Europa 10
Tel. 772.063. Or.: 20,30
22,30; fest. 14,30/22,30
Ingr. 10.000
CHIUSURA ESTIVA

Astoria 2
v. Europa 10
Tel. 772.063. Or.: 20
22,30; fest. 16/22,30
Ingr. 10.000
CHIUSURA ESTIVA

Fulgor — **[illegible] Consequence**
c. d'Augusto 164
Tel. 25.833
Ingr. 10.000
di R. Eisenman, con B. Zane, J. Severance, M. Karasun (Usa '92) — Un'ex moglie felice perde la testa per [illegible] allenatore giardiniere, e viene trascinata in [illegible] triangolo di eros e passione V. M. 14 1h 30' **Erotico**

Metropol — **Film per adulti**
c. d'Augusto 20
Tel. 27.949
Or.: 16; fest. 14,30
Ingr. 10.000

Miramare — **Film [illegible] adulti**
v. Olivetti 85
Tel. 372.293
Or.: 14,30/22,30
Ingr. 10.000

[illegible] — **Un giorno [illegible] ordinaria follia**
c. Gambalunga 21
Tel. 24.376
Or.: 20/22,30; fest. 14,30
Ingr. 10.000
di J. Schumacher con M. Douglas, R. Duvall, B. Hershey (Usa '93) — Licenziato dal lavoro, esasperato dall'ata, bloccato in un ingorgo stradale, un impiegato si ribella con indicibile violenza alla vita moderna N.V. 1h 53' **Dramm.**

S. Agostino — **La [illegible]**
v. Fratelli Cairoli [illegible]
Tel. 785.332. Or.: 20,15
[illegible]0; fest. 14,30
Ingr. 8000
di C. Serreau, con V. Lindon, P. Timsit (Francia '92) — La vita [illegible] un [illegible]cato di [illegible]so [illegible] improvvisamente il giorno in cui viene licenziato, la moglie lo lascia e lui incontra un vagabondo. N. V. 1h 40' **Commedia**

[illegible]
c. Roma 78
[illegible]. 21.900. Or.: 20,15
22,30; fest. 14,30
Ingr. 10.000
CHIUSURA ESTIVA

Supercinema — **Lezioni di piano**
c. d'Augusto 181
Tel 26.630. Or.: 20,15
0,30; [illegible]. 14/22,30
Ingr. [illegible]
di Jane Campion, con H. Hunter, S. Neill (Australia/Fra. '93) — 1800: un'inglese approda in [illegible], Zelanda con la figlia illegittima e l'amato pianoforte. Lo strumento sarà la fonte di una burrascosa relazione sentimentale N. V. 1h 58' **Dramm.**

IN PROVINCIA

[illegible]
[illegible]: [illegible] occhi [illegible] delitto
ALFONSINE
GULLIVER: riposo
ARGENTA
MODERNO: riposo
BAGNACAVALLO
RAMENGHI: Film per adulti
BAZZANO
ASTRA: Indocina
STAR: Ricominciò da capo
BONDENO
ARGENTINA: chiusura estiva
CA' DE' FABBRI
MANDRIOLI: chiusura estiva
CARPI
CAPITOL: Lezioni di piano
CORSO: Un giorno di ordinaria follia
[illegible] chiusura estiva
[illegible] 70: Swing [illegible]
Giovani [illegible]
CASALO[illegible]E
ROMA: chiuso per rinnovo locali
CASTEL BOLOGNESE
MODERNO: riposo
CASTEL S. PIETRO
ASTRA: riposo
JOLLY: riposo
CASTELFRANCO
NUOVO: Proposta indecente
CASTELLARANO
BELVEDERE: La scorta
CASTELNUOVO RANGONE
ARISTON: chiusura estiva
CASTIGLIONE DEI PEPOLI
NAZIONALE: chiuso per lavori
CATTOLICA
ARISTON: Eroe per caso
ARENA NETTUNO: Guardia del corpo
PARIOLI: [illegible] per adulti
CENTO
ASTRA: In[illegible] sogno il [illegible]
[illegible]: Singles-L'amore [illegible] un
C[illegible]TICO
[illegible]: La bella e la bestia
[illegible]
AR[illegible] riposo
[illegible] chiusura [illegible]
CONSELICE
COMUNALE: riposo
COPPARO
ARCOBALENO: chiusura [illegible]
ORIONE: riposo
CREVALCORE
VERDI: riposo
[illegible]
ARENA BORGHESI: prossima apertura
EUROPA: chiusura estiva
ITALIA: Toys
SARTI: Lezioni di piano
FENICE
GALLO: Film per adulti
FORLIMPOPOLI
VERDI: Ballroom
FRANCOLINO
NAGLIATI: riposo
GRANAROLO EMILIA
ITALIA: riposo
GUASTALLA
CENTRALE: fer.: ore 20 - fest.: 16-22,30: non pervenuto
LAGARO
VITTORIA: La morte ti fa bella
[illegible] [illegible]61
[illegible] Prossima apertura
DUCALE A: Un cuore in inverno
DUCALE B: Guardia del corpo
LIDO DI CLASSE
ARENA SOLE: Guardia del corpo
LIDO DELLE NAZIONI
JOLLY: Sommersby
LIDO DI SPINA
AR. SOLE: prossima apertura
LIDO DI SAVIO
AR. LIDO: Mamma ho riperso l'aereo
LOIANO
VITTORIA: riposo
LUGO
GIARDINO: Lezioni di piano
MARINA ROMEA
AR. 2000: prossima apertura
MASSAFISCAGLIA
NUOVO: riposo
MEDELANA
NUOVO: Film per adulti
MIRANDOLA
CAPITOL: Un giorno di ordinaria follia
SUPERCINEMA: chiuso per lavori
[illegible]
ASTRA: Sognando la California
AR. BRABILLA: Gli aristogatti
MONTECCHIO
ZACCONI: (fer. 20,45; fest. 16; ult. 22,30): I signori della truffa
PINARELLA DI CERVIA
ARENA: Proposta indecente
PISIGNANO
AGOSTINI: 2013 la fortezza
PORRETTA TERME
LUX FERROVIERI: Un giorno di ordinaria follia
PORTOMAGGIORE
SMERALDO: riposo
PUNTA MARINA
AR. AURORA: prossima apertura
REPUBBLICA DI SAN MARINO
TURISMO: Eroe per caso
NUOVO: Abuso di potere
S. ANDREA: riposo
PENNAROSSA: riposo
REVERE
DUCALE: fer.: ore 21,15 - fest.: 16-21,15: Riposo
[illegible]E
[illegible] STAR: [illegible] 21,15: Amore per sempre
O[illegible]ON: Lo sbirro, il [illegible] e la [illegible]da
AFRICA: chiuso per ferie
RIOLO TERME
EUROPA: riposo
RIMINI MARE
ARENA: [illegible] 21,15: L'ultimo dei [illegible]
ASTRA: Guardia del corpo
RUBIERA
EXCELSIOR: non pervenuto
S. GIOVANNI IN P.
FANIN: La mog[illegible] del [illegible]
[illegible] Belle Epoque
S. [illegible]RIO D'ENZA
FORUM: non pervenuto
S. PIERO IN BAG[illegible]
RITZ: ore 21: Il distinto gentiluomo
S. PIETRO IN CASALE
[illegible] Fuga dal [illegible]lo [illegible] solo
S. [illegible] IN [illegible]
FARINI: riposo
SASSO MARCONI
[illegible]NI: chiusura e[illegible]
[illegible]
CARANI: Un giorno [illegible] [illegible] follia
S. [illegible] chiusura [illegible]
[illegible]
BRISTOL: Singles
SAVIGNANO SUL RUBICONE
MODERNO: riposo
TAGLIATA DI CERVIA
ZADINA: Sommersby
TORRE PEDRERA
[illegible] [illegible] Sister act
VERGATO
NUOVO: chiusura estiva
VIDICIATICO
LA PERGOLA: [illegible] 21: Calmo Calmo
VIGNOLA
ARISTON: chiusura estiva

PRIME VISIONI

CAGLIARI

Ariston 2
Via Deledda, 48
Tel. [redacted]4
Or.: 17/20,30
Lire 8000
Malcolm X
di S. Lee, con [redacted] Washington, [redacted] Lee, A. Bassett (Usa '92) — La storia di Malcolm X, dall'infanzia criminale alla conversione all'Islam, alla crescita come leader dei neri [redacted]cani, alla morte per assassinio N. V. 3h 20' **Drammatico**

Capitol
Via Roma, 187
[redacted]. 651.389
Or.: 18/20,15/22,30
Ingresso L. 8000
Bagliori nel buio
di R. Lieberman, [redacted] D.B. Sweeney, R. Patrick, C. Shelfer (Usa '92) — Un taglialegna dell'Arizona sparisce nel nulla: quando ricompare, racconta di [redacted]re [redacted] rapito da [redacted] Ufo. Basato su una storia vera N. V. 1h 50' **Fantascienza**

[redacted]
Via V. E. Orlando
Tel. 667.788
Or.: 16,30/18,30/20,30/22,30
Lire 8000
[redacted] Consequence
di R. Eisenman, [redacted] [redacted] Zane, J. Severance, [redacted] (Usa '92) — Un'ex moglie felice perde la testa per [redacted]te giardiniere, e viene trascinata in un triangolo [redacted] e passione V. [redacted]. 14 1h 30' [redacted]

[redacted] Olimpia
Via Roma (portici)
[redacted]. 669.059
Or.: 16,30/18,30/20,30/22,30
Lire 8000
Accerchiato
di R. Harmon, con J.C. Van Damme, R. Arquette (Usa '92) — Un evaso in fuga, trova rifugio [redacted] una giovane vedova e decide di aiutare la donna a tenere lontano [redacted] speculatore edilizio [redacted] scrupoli N. V. 1h 40' [redacted]

ORISTANO

[redacted]
Via Diaz, 1a
Tel. 212.020
Or.: 16/18/20/22
Lire [redacted]
Un giorno di ordinaria [redacted]
di J. Schumacher con M. Douglas, [redacted] Duvall, B. Hershey (Usa '93) — Licenziato dal lavoro, esasperato dall'afa, bloccato in un ingorgo stradale, un impiegato si ribella con indicibile violenza alla vita [redacted] V. 14 1h 53' **Dramm.**

NUORO

Le Grazie
Via Manzoni, 2. [redacted]. 36.078
Or.: 17/19,30/22
Cinema d'Essai
L. [redacted]
Proposta indecente
di A. Lyne con [redacted] Redford, D. Moore, W. Harrelson (Usa '92) — Lui è un miliardario [redacted] di solitudine, lei è irresi[redacted]e e sposata, il marito è disposto ad «affittarla» per una notte a una cifra da capogiro N.V. [redacted] 50' [redacted]

SASSARI

Ariston
Viale Trento, 5
Tel. 291.273
Or.: 18/20,15/22,30
Lire 8000
Bagliori nel buio
di R. Lieberman, con D.B. Sweeney, R. Patrick, C. Shelfer (Usa '92) — Un taglialegna dell'Arizona sparisce nel nulla: quando ricompare, racconta di [redacted] stato rapito da [redacted] Ufo. Basato [redacted] una storia vera N. V. 1h 50' [redacted]

Moderno
Viale Umberto I, 5
Tel. 235.147
Or.: 16,30/18,30/20,30/22,30
Lire 8000
In [redacted] il [redacted]
di R. Redford, con C. Shelfer, B. Pitt, T. Skerritt (Usa '92) — Due fratelli crescono [redacted] alla natura incontaminata [redacted] Montana, mescolando cultura, religione, pesca [redacted] trota. Dal racconto di Maclean. N. V. 1h 50' [redacted]

Quattro Colonne
Corso V. Emanuele
Tel. 239.389
[redacted].: 17/18,50/20,40/22,30
Lire 8000
Un incantevole aprile
[redacted] M. Newell, con M. Richardson (G.B '92) — Due mogli annoiate, una fanciulla stanca di mondanità, un'anziana signora sola, fuggono dalle nebbie londinesi e trovano la felicità in un castello italiano. N. V. 1h 58' **Comm.**

TEATRI

CAGLIARI

[redacted]
Via della Pineta
Tel. 301.378. L. 10.000
Or.: 18/20,15/22,30
Lezioni di piano
di Jane Campion, con H. Hunter, S. Neill (Australia/Fra. '93) — [redacted]: un'inglese approda [redacted] Nuova Zelanda [redacted] la figlia illegittima e l'amato pianoforte N. V. 1h 56' **Dramm.**

Teatro Tenda
Fiera Campionaria
Tel. 30.14.18. Or.: [redacted]
L. 10.000
RIPOSO

[redacted]
Vico Collegio [redacted]
Tel. 663.724
Or.: 21 - Lire 4000
La scorta
di Ricky Tognazzi, con C. Amendola, [redacted] Lo Verso, C. Cecchi (Italia '92) — Quattro carabinieri difendono la vita di un magistrato coraggioso. N. V. 1h 50' **Dramm.**

T. [redacted]
Via La Palma. Tel. 341.322
Or.: 21
Lire 15.000
OGGI RIPOSO

[redacted]
Via Portoscalas 47
Tel. 66.32.88
Ore 19. L. 10.000/7000
[redacted] RIPOSO

ORISTANO

[redacted] Garau
Via Parpaglia
Ore 21
Lire 16.000/12.000
OGGI RIPOSO

SASSARI

[redacted]
Corso V. Emanuele
Tel. 23.21.82
Or.: 20,30
RIPOSO

[redacted]
(Sala Concerti)
RIPOSO

SARDEGNA 2

Fanciulla innamorata sceglie la solitudine

«La fuggitiva» in onda alle 23,10, diretto da Piero Ballerini, [redacted] Anna Magnani (foto), Anna Carena, Clelia Matania. Dal [redacted] omonimo [redacted] Milly Dandolo la storia triste d'una ragazza governante che s'innamora del padrone ma quando arriva la di lui moglie creduta morta sceglie [redacted] solitudine

TACCUINO [redacted]

InterAzioni

Si chiude oggi a **Cagliari** la [redacted]sta edizione della rassegna internazionale di performing arts organizzata da Teatro Arka nei locali dell'ex vetreria di via Italia 73. In mattinata dalle 11 ingresso libero per un incontro con gli artisti e gli operatori del settore. Alle 21 verrà presentato «Aprendo [redacted] cielo virtuale», tentativo di «umanizzare e spiritualizzare le tecnologie elettroniche», firmato da Francesco Casu [redacted] Sebastian Jochum. Nell'opera viene costruita una serie [redacted] quadri utilizzando due videoproiettori mobili, due monitor e un micromonitor a cristalli liquidi. Ma lo schermo è sostituito da cemento, ferro, tela o mattoni. La seconda parte della [redacted] riservata all'olandese Boudewijn Payens con una performance pittorica, «[redacted]ic in your mind».

Tutti [redacted]

Un po' festa e un po' rappresentazione l'appuntamento di stasera [redacted] per [redacted] conclusione del laboratorio teatrale su «Fuochi di [redacted] estate - Contaminazioni e discesa [redacted] alla festa di San Giovanni». Il raduno è fissato per le 21,30 in piazza Italia, [redacted] si raggiungerà l'anfiteatro naturale di Arrolaris. Il laboratorio [redacted] durato [redacted] mese, legato al convegno su «Miti [redacted] culti della Sardegna», e ha coinvolto bambini, ragazzi e adulti. Sarà una notte di fuochi e canti, un viaggio a ritroso fino [redacted] mito [redacted] Adone (legato al rituale sardo di «su nènneri») a Osiride, al culto [redacted] Mitra. Giovanni Dettori ha curato i testi mentre [redacted] o costumi [redacted] di Alessandro Lai, in collaborazione con Claudia Pupillo.

Al cinema

Ancora oggi e domani all'Isolateatro di **Quartu** il primo film della neozelandese Jane Campion, premiata [redacted] Cannes per «Lezioni di piano». Questo «Sweetie» è un viaggio nella nevrosi raccontato senza preoccuparsi [redacted] smorzare i toni, [redacted] costo di risultare sgradevole; alle 21,30 nella sala di via Dani[redacted] 4. A **Cagliari** l'associazione Cinemania proietta [redacted] teatro Sant'Eulalia «La scorta» di Ricky Tognazzi (alle 18 e alle 21). Un giudice scomodo trasferito dal Nord in Sicilia e quattro poliziotti incaricati di proteggerlo. Al Vicoletto c'è «Il grande cocomero» di Francesca Archibugi, con Sergio Castellitto, Alessia Fugaldi e Anna Galiena; alle 10 e alle 20,45, [redacted] San Giacomo.

Musica sacra

Il coro cagliaritano «Nuova Armonia» riprende il ciclo di concerti nelle chiese romaniche della Sardegna. Oggi sarà nella cattedrale di Santa Chiara, ad **Iglesias**, alle 21. In programma musica polifonica moderna [redacted] una selezione di spirituals. [m. m.]

TV PRIVATE

[redacted]

6,30 **Taxi**, telefilm
7 — **[redacted] animati**, junior tv
9 — **[redacted] mercatino**, proposte commerciali
11 — **[redacted] in Sardegna**, settimanale di medicina
12 — **Il mercatino**, proposte [redacted]ciali
12,45 **Sardegna d'autore**
13 — **Lavoro e previdenza**
13,30 **Sardegna verde**
14 — **Telegi[redacted] speciale**
14,30 **Antologia di Sardegna canta**, canti e balli tradizionali della Sarde[redacted]
16,15 **Babes**, telefilm
18,30 **[redacted] animati**, junior tv
18,30 **[redacted]**
18,45 **Facciamo i conti**, settimanale [redacted] economia condotto da Giacomo Mameli
20,15 **Sardegna d'autore**
20,30 **Telegiornale sardo speciale**
21 — **El Condor**, film
22,30 **Telegiornale sardo speciale**
23 — **Film**
1 — **Erotissimo**, film
2,30 **Programmi non stop**

Telegamma

14 — **Film**
15,30 **Super [redacted] Black**, telefilm
16 — **Documentario**
17 — **Cartoni animati**
[redacted] — **[redacted]**
19,30 **Cartoni animati**
20,30 **[redacted]**
22,30 **Film**

Teleregione

9 — **Telefilm**
9,50 **Telefilm**
10,45 **Rubriche**
12 — **Squadra segreta**, telefilm
12,30 **Motori non stop**
13 — **Gulliver**, documentario
13,30 **Arcobaleno**, rubrica
14 — **Tg7 [redacted]**
14,30 **Tg7 informazione**
15 — **Fuoristrada**, varietà
15,50 **[redacted]**
16,30 **[redacted]**
17 — **Aut aut**, rubrica
18 — **E la vita continua**, telefilm
19 — **Rubrica**
19,30 **Tg7 informazione**
[redacted] — **Tg7 informazione**
20,30 **Napoleone e Giuse[redacted]**, film
21,30 **Orologi [redacted] polso**, rubrica
22 — **Explorer**, documentario
[redacted] **Tg7 informazione**
23 — **Squadra [redacted]** (r)
23,30 **[redacted]**
0,15 **Tg7 informazione**

Telesetar

11 — **Tv shop**
13 — **Zoom**, attualità
13,30 **Documentario**
14 — **Sport regionale**
15,30 **[redacted]**
16 — **[redacted]** rubrica
18,20 **[redacted] cinema**
18,25 **Tv shop**
19,30 **[redacted]**
20 — **Documentario**
20,30 **Sport regionale**
22 — **Tv movie**

Nova Tv/Supersix

10 — **Studio rock**, musicale
11 — **Trapper John**, telefilm
12 — **Le brigate del Tigre**, telefilm
13 — **Domenica news**, settimanale d'informazione (autoprodotto)
13,30 **1812 Overture**, documentario
14 — **Arco di trionfo**, cinema doc
15,30 **1812 Overture**, documentario
16 — **Studio rock**, musicale
17 — **Don Chuck Castoro, Astro Robot**, cartoni animati
18 — **Trapper John**, telefilm
19 — **Gli errori giudiziari**, telefilm
19,30 **Parco Nazionale di Acadia**, documentario
20 — **Domenica news**, settimanale d'informazione (autoprodotto)
20,30 **Samba d'amore**, teleromanzo
21,30 **Arabesque**, telefilm
22,30 **Televendita**
23 — **Bill il selvaggio**, cinema doc

T. C. S.

8 — **Tv market**
9 — **Junior tv**, cartoni animati
11 — **Tv market**
13 — **Junior tv**, cartoni animati
14 — **L'urlo di guerra degli Apache**, film
15,45 **Junior tv**, [redacted]
[redacted] **Tv market**
17,45 **Afrodite dea dell'amore**, film
18,30 **Ralph supermaxieroe**, telefilm
20,30 **[redacted]**, film con Frank Zagarino, regia S. M. Andrews
[redacted] show
23 — **Formula 1**, telefilm
24 — **Noi due senza domani**, film
1,40 **Telefilm**

Super Tv/Ss

14,58 **Annunci**
15 — **Ora esatta Cherchi**
15,01 **Incontr[redacted]** di padre A. Cogoni
15,31 **Moby Dick**, cartoni animati
16,14 **Le avventure di Re Artù**, film (1°)
17 — **Andiamo al cinema**
17,16 **Le avventure di Re Artù**, film (2°)
18 — **[redacted]**
18,10 **Annunci**
18,12 **Cartoni animati**
[redacted] **Redazionale Sip**
18,30 **Buccia di Cioggo**, rubrica satirica (r)
[redacted] **Redazionale Si[redacted]**
19,10 **Festival cartoon**
19,25 **[redacted] al [redacted]**
19,30 **T[redacted] Bogumil**
20 — **La storia del rock**, [redacted]
20,30 **[redacted] tigri in India**, documentario
[redacted] **Andiamo al ci[redacted]**
21,05 **Video musicali**
21,30 **[redacted] S[redacted]**

Sardegna 1

7,35 **Lassie**, cartoni animati
8 — **[redacted]**
8,45 **Telepromozioni**
13,30 **Lassie**, cartoni animati
14 — **Rotosardegna**, rotocalco
14,30 **Tg dei ragazzi**, notiziario
15 — **Profumo di potere**, serie
[redacted] **Sulla scia del Cinonoco**, giochi didattici
18 — **Rotosardegna**, rotocalco
18,30 **Birimbao**, selezioni musicali
20,10 **Rotosardegna**, rotocalco
20,40 **[redacted] glacé**, telenovela
22,30 **Rotosardegna**, rotocalco
23 — **Sogni d'estate**, talk show
24 — **Taurus**, rubrica
0,30 **Rotosardegna**, rotocalco
1 — **Televideo Italia**, rubrica
2 — **Assassino di notte**, film

Sardegna 2

7.35 **He Man**, cartone animato
8 — **Telepromozioni**
13 — **Tuttofuoristrada**, settimanale sportivo
13,30 **Speciale motomondiale**, [redacted]
14 — **M.A.S.H.**, telefilm
15 — **Telepromozioni**
[redacted] **L'oroscopo**, rubrica
16 — **Anna e il suo re**, telefilm
16,45 **[redacted] Force**, [redacted]
18,40 **[redacted] meraviglie e misteri**, documentario
19,30 **[redacted]**
20 — **Trend**, magazine
20,30 **Moderna**, film
22,45 **[redacted] e il suo re**, telefilm
23,10 **La fuggitiva**, film
[redacted] **L'oroscopo**, rubrica
1 — **Speciali**

Super Tv/Ca

18,30 **Andiamo al cinema**
18,40 **Televendita**
19,40 **Cartoni [redacted]**
[redacted] **Fashion**
21 — **Andiamo al cinema**
21,10 **Ok motori**
22 — **Donne senza amore**, film
[redacted] **Previdenza oggi**

[redacted] Tv

14 — **[redacted]**
16 — **Film**
17,30 **[redacted]** autoproduzione
18 — **Supercartoons**, [redacted]
18,30 **Ciak si gira**, rubrica cinema
19 — **Telefilm**
19,30 **[redacted] notiziario**, 1ª edizione
20 — **Azzurra notiziario**, 2ª edizione
20,30 **Film**
22 — **Cinerubrica**
[redacted] **Azzurra notiziario**, 3ª edizione
23 — **Azzurra notiziario**, 4ª edizione
23,30 **Telefilm**
24 — **Commerciali**

■ Eventuali errori e variazioni nei programmi sono causati dalla non tempestiva comunicazione delle emittenti.

BARBELLA GAGLIARDI SAFFIRIO

Collezione d'autori.

Continua in libreria il successo di "Terza pagina". 16 volumi d'alto livello culturale e d'impeccabile divulgazione scientifica, firmati da alcuni dei più illustri collaboratori de "La Stampa".
Ogni volume, una raccolta di riflessioni e articoli da rileggere e assaporare con calma senza l'urgenza del quotidiano.
"Terza pagina": una collezione davvero straordinaria.

Massimo Mila — Trentasei articoli
Primo Levi — Racconti e saggi
Tullio Regge — Le meraviglie del reale
Guido Ceronetti — Briciole di colonna
Sabatino Moscati — Dal mondo dell'archeologia
Furio Colombo — Mille Americhe
Gianni Vattimo — Le mezze verità
Luigi Firpo — Ritratti di antenati
Mario Rigoni Stern — Il magico "kolobok" e altri scritti
Giovanni Spadolini — Frammenti della crisi
Giovanni Arpino — Nel bene e nel male
Norberto Bobbio — L'utopia capovolta
Luciano Gallino — Strani anelli. La società dei moderni.
Massimo L. Salvadori — La politica e la storia
Alessandro Galante Garrone — Libertà liberatrice
NOVITA'
Sergio Romano — Viaggi intorno alla Russia

LE OFFERTE DI "TERZA PAGINA"

Narrativa. I 4 volumi di [redacted] Levi, G. Ceronetti, M. Rigoni Stern e G. Arpino a L. 55000.
Storia e Società. Gli 8 volumi di G. Vattimo, L. Firpo, G. Spadolini, N. Bobbio, L. Gallino, M.L. Salvadori, A. Galante Garrone e [redacted] Romano a L. 115000.
Documenti del nostro tempo. I 4 volumi di M. Mila, T. Regge, S. Moscati e F. Colombo a L. 55000.
La collezione completa con cofanetto in tela blu è disponibile al prezzo speciale di L. 225000.

Gli abbonati a "La Stampa" hanno diritto a uno sconto del 20% sulle singole opere e potranno acquistarle presso il Salone di via Roma 80 a Torino. Chi fosse interessato [redacted] offerte di "Terza pagina", destinate [redacted] abbonati e non, potrà richiederle contrassegno all'Editrice La Stampa - Ufficio "Edizioni librarie", via Marenco [redacted], 10126 Torino.

LIBRI DE LA STAMPA

I VOLUMI DE "LA STAMPA", DISTRIBUITI DAL GRUPPO EDITORIALE FABBRI, SONO IN VENDITA PRESSO LE MIGLIORI LIBRERIE.

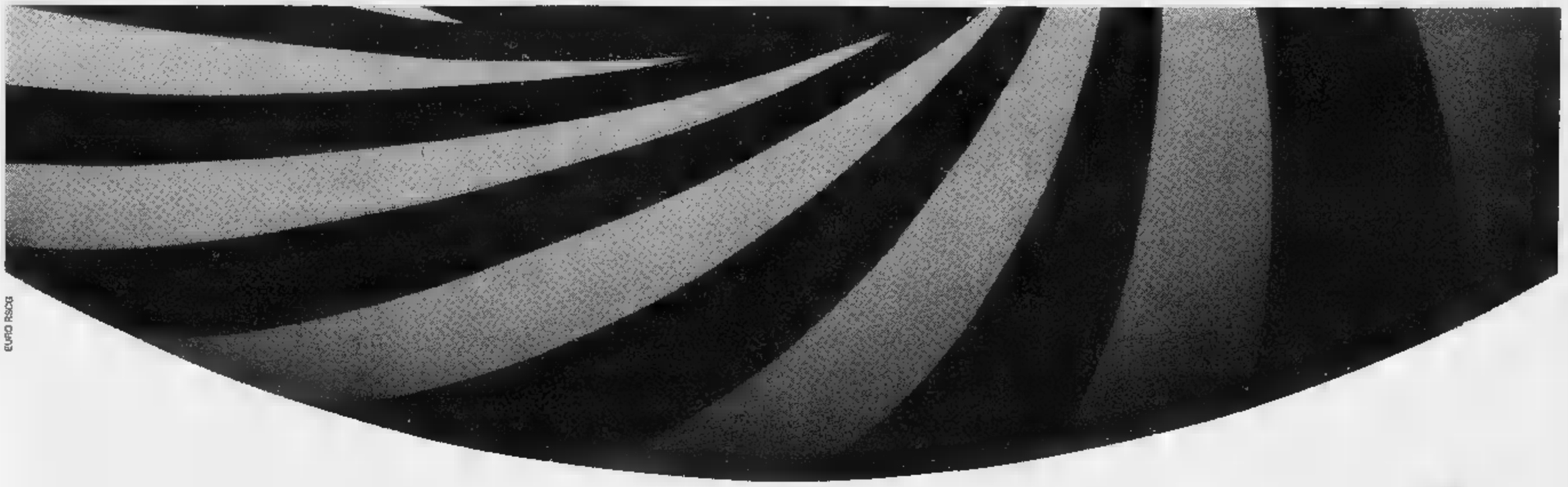

EURO RSCG

Destinazione: Montebello della Battaglia. Dimensioni: non calcolabili. Data d'impatto prevista: 1 luglio.

MediaWorld
Gruppo METRO

INDAGINI
INVESTIGAZIONI
CONSULENZE PER LA SICUREZZA
SECURITY & INVESTIGATION
VIA MODENA, 4
TEL. 0131/235560
15100 ALESSANDRIA

LA STAMPA
ALESSANDRIA
E PROVINCIA
Domenica 20 Giugno 1993 AL. 39
Redazione: via Cavour 5, telefono 266.303 / 265.988

SFIM
FINANZIAMENTI RAPIDI
A TASSO AGEVOLATO
0131 - 444.966
Alessandria - C.so Roma

In città si voterà a novembre, ma la campagna elettorale di fatto è già aperta

La corsa degli aspiranti sindaco

Nella dc confronto Fabbio-Balduzzi. Fissore si presenterà: «Inconciliabili il negozio e Palazzo Rosso». Smentita dal pds la candidatura dell'ex senatrice Nespolo. Il msi: un patto con la sinistra

ALESSANDRIA. Per il Comune si voterà a novembre, e i politici ritornano ai dibattiti su come salvare la città. Ma sui nomi dei candidati sindaco c'è solo una ridda di indiscrezioni.

«Non ho mai pensato di candidarmi. Ultimamente, però, alcuni entrando in negozio mi salutano: "ciao sindaco"», dice Cesarino Fissore, presidente dell'Ascom, e titolare dell'omonima libreria. «La città, comunque, ha bisogno di un amministratore a tempo pieno - aggiunge Fissore -. Per quanto mi riguarda, non potrei sostenere l'impegno del negozio e quello di Palazzo Rosso».

Si profilano nuovi patti e alleanze, nel tentivo di superare i vecchi schieramenti. E' rinnovamento? Forse, ma il rischio è che i partiti si approprino delle novità che aggregano più forze politiche, dietro le quali proseguire la vecchia gestione del potere. Così, verso Alleanza democratica si dichiara Giuseppe Mirabelli - ex sindaco ed ex socialista -, ma all'interno del gruppo ci sono altri ex consiglieri comunali, come Carlo Taverna pri, già assessore nelle giunte psi-pds, e Renato Kovacic che con l'ex sindaco forma il gruppo Nuova sinistra unita.

In «scalata» a Palazzo Rosso. Da sinistra: Cesarino Fissore, Carla Nespolo, Aldo Rovito e Renato Balduzzi

Mirabelli e Kovacic sono già scesi in campo sul problema dei trasporti pubblici, con ipotesi di risanamento dell'Atm sicuramente utili, qualche anno fa, per evitare il tracollo della Municipalizzata.

Poi, c'è la dc «rinnovata» guidata da Pier Carlo Fabbio (della nuova maggioranza fanno gli andreottiani di Giuseppe Cotroneo, suocero di Fabbio, e parte della sinistra dc). Ai tempi della crisi a Palazzo Rosso le indiscrezioni davano Fabbio come sindaco di una giunta psi-dc. Ora a far fronte al segretario dc, si dice, dovrebbe candidarsi Renato Balduzzi, già consigliere comunale e già avversario di Fabbio per la segreteria dc.

I «nuovi» sembrano essere in realtà sempre gli stessi. Sono quelli che non hanno mai avuto incarichi di rilievo e all'insegna del rinnovamento tentano la scalata. «Non credo al nuovo se questo si esprime attraverso forme di alleanza trasversale», commenta Vincenzo Genocchio neo segretario provinciale del psi. E prosegue: «Si deve riflettere sugli errori fatti per trarre soluzioni per il futuro. E' presto per dire come il partito socialista si prepara alle elezioni».

Non tutti i socialisti sono dello stesso avviso del segretario. Una lista psi si chiamerebbe «Galletto rosso», a ricordare il simbolo della città, per non ripetere il garofano ormai caduto in disgrazia, ma anche in questo caso si tratta di indiscrezioni, mentre altre voci assicurano che nella lista parasocialista ci sia anche lui: l'onorevole Felice Borgoglio, inquisito in due inchieste per tangenti. Capolista psi dovrebbe essere Michele Ivaldi (presidente dell'Amag).

Una lista civica è quella di Aldo Rovito, già consigliere, capogruppo in Comune per il movimento sociale, che propone un insolito patto per un missino: è aperto anche alle forze di sinistra. «Si deve ricostruire la città e per questo compito ci si può dividere in base alle vecchie appartenenze - dice Rovito -. Ripropongo l'appello già fatto in Consiglio comunale a tutte quelle forze politiche, dai verdi, ai liberali, a Rifondazione comunista, alla Lega e a quei cattolici che non sono soggetti al potere, invitandoli a costruire un programma serio di interventi». Una proposta approvata dal segretario provinciale del msi, Massimo Griffini: «Crollati i miti di una certa sinistra, sono crollati anche i fondamenti di un sistema che era nato per opporsi a quei miti».

Altre indiscrezioni, provenienti dalla sinistra - che ha chiamato in causa anche i verdi - sembrano orientate per l'elezione a sindaco di Carla Nespolo senatrice del pds, Ettore Coppo, segretario provinciale pds, smentisce. «Non si deve perdere in divagazioni - commenta Mauro Cattaneo dei verdi -, ma individuare obbiettivi e strategie di intervento cui impegnare la prossima amministrazione comunale». Dalla settimana prossima è al via la kermesse di dibattiti preparatori alla campagna elettorale.

Emanuela Mariotti

BANCOMAT «IMPAZZITO»

All'impiegata 12 milioni

E' accaduto allo Paglieri, Santina Basone (nella foto) voleva prelevare mila lire: ha avuto una pioggia di denaro, restituito tutto. A PAGINA 40

PROCESSO ETERNIT

Una sentenza che divide

Il procedimento si è chiuso con 4 condanne e 8 assoluzioni. Il giorno dopo il verdetto sulle «morti bianche» per l'amianto, i casalesi commentano. A PAGINA 43

IL TEMPO IN PIEMONTE E VALLE D

TEMPO PREVISTO PER OGGI. Annuvolamenti irregolari, a tratti intensi, con possibili rovesci più probabili sulle zone alpine durante le ore pomeridiane.
TEMPERATURA. In lieve diminuzione.
VENTI. Deboli variabili.
TENDENZA DEL TEMPO. Prevalenza di cielo sereno velato per nubi sottili.

LE TEMPERATURE DI IERI AD ALESSANDRIA
Max: 28; min: 1 media: 20

UN FA
Max: 22; min: 14; media: 18

TEMPERATURE IN
Torino 29; Asti 30; Novara Cuneo 28; Aosta 26; Vercelli 28

L'aggressione mattina in alloggio di via Faà di Bruno, in pieno centro

Tenta di violentare una minorenne

La vittima ha 15 anni. Un giovane armato di coltello l'ha affrontata mentre stava rincasando. L'ha costretta a spogliarsi, ma poi è stato messo in fuga dall'arrivo di un ragazzo. La polizia apre un'inchiesta

ALESSANDRIA. E' stata affrontata in casa da un uomo, che ha tentato di violentarla. Protagonista della brutta avventura è una ragazza di 15 anni. Tutto è accaduto verso le 11,30 di ieri in pieno centro storico, in via Faà di Bruno, strada a poche decine di metri dalla cattedrale e dal municipio.

Appena liberata, in stato di choc, è stata la stessa giovane a chiedere aiuto alla polizia e a dare l'allarme. Dalla questura trapelano ben pochi particolari su quanto è accaduto. Si vuole in questo modo proteggere la giovane da ogni indiscrezione. D'altra parte, almeno per il momento, la vicenda è alquanto confusa. Forse, quando la ragazza sarà calma potrà raccontare l'accaduto e fornire agli agenti elementi utili per individuare l'aggressore.

P.M., queste le iniziali della giovane, rientrava a casa dopo essere sbrigato qualche commissione. Sulle scale, o forse sulla soglia dell'abitazione, ha incontrato un uomo di circa 25/30 anni, capelli lunghi scuri, blue jeans scoloriti e strappati, maglietta nera. Non l'aveva mai visto prima.

Minacciandola con un coltello, l'uomo ha costretto la minorenne ad entrare in L'alloggio deserto, e l'uomo doveva saperlo. Qui, l'ha obbligata a spogliarsi e da letto e poi ha tentato di violentarla. Che cosa sia accaduto successivamente è ben chiaro: forse la giovane è riuscita a reagire oppure, più probabilmente, «qualcosa» ha indotto l'uomo a fuggire.

Qualcuno immagina che un amico della minorenne sia sopraggiunto mentre stava per consumarsi il tentativo di violenza. Al momento dell'aggressione, il ragazzo sarebbe stato nell'androne, in attesa della giovane, per andare insieme a fare la spesa. Vedendo che tardava, e sapendo che il giorno prima non era stata bene, l'amico sarebbe salito per controllare che non stesse accadendo qualcosa di grave.

Scattato l'allarme, è arrivata la polizia. Poi, un'ambulanza della Croce verde ha trasportato la ragazza in ospedale. A parte lo choc, le sue condizioni di salute sono buone.

I negozianti della zona lamentano che la situazione nel quartiere è degradata e segnalano «continui movimenti sospetti».

Margherita Rubino

BOSCO MARENGO

Derubato un anziano

BOSCO MARENGO. Furto con destrezza di oltre milione, l'altro pomeriggio in paese, ai danni di anziano pensionato. Vittima del raggiro è stato Vittorio Demicheli, 80 anni, che abita alla Borgata San Quirico, in una zona di periferia.

Il pensionato, ancora sotto choc, ha ricordi confusi dell'episodio e non è riuscito a fornire agli investigatori elementi sufficienti ad identificare gli autori del raggiro.

Da quanto si è saputo, verso le ore 18, due individui sono riusciti a farsi aprire la porta di casa dall'anziano. Probabilmente si sono spacciati per funzionari di qualche ente, e avrebbero chiesto di controllare le banconote per accertarne la validità.

L'uomo ha allora tolto di tasca il portafoglio, ma con grande rapidità uno dei due ha sfilato il denaro che vi era contenuto, circa 600 mila lire, ed è fuggito con il complice. **[r. sc.]**

Si gioca tutta la settimana con le estrazioni del Lotto e La Stampa

Un altro milione ad Alessandria

Grazie al replay del concorso di «Tutto & Tv»

«Vinci al lotto», il gioco legato a La Stampa e al suo supplemento «Tutto & Tv» ha laureato altri vincitori. Mercoledì una nostra lettrice, Regina Scagliotti di Alessandria, si è aggiudicata un milione, e due fortunati si (uno è Aldo Ferrero di Zinola, l'altra una lettrice di Santuario) si sono aggiudicati poco meno di 4 milioni. Come hanno fatto? Hanno conservato il supplemento settimanale in edicola ogni giovedì La Stampa e hanno guardato le estrazioni di sabato e i numeri pubblicati da domenica a mercoledì sul giornale.

Rinfreschiamo un po' la memoria sui meccanismi del concorso.

Sulla copertina di «Tutto & Tv» c'è una «finestra» con in basso stampati tre numeri. Al sabato bisogna fare attenzione alle estrazioni sulla ruota di Torino. Se i numeri coincidono, si vince da 1 a 100 milioni.

Altrimenti da domenica e fino a mercoledì ci si rimette in gioco con «La Stampa». Il giornale infatti pubblica ogni giorno tre opportunità per vincere ricchi premi.

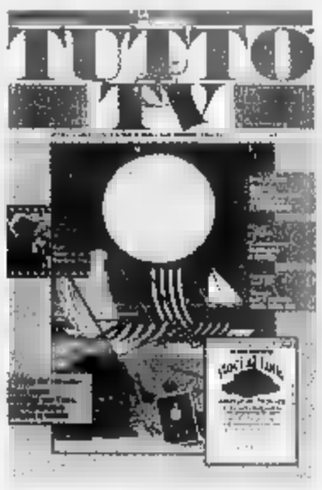

1) Se i tre numeri stampati sulla copertina della vostra copia di «Tutto & Tv» sono i quattro pubblicati «La Stampa» nell'apposito spazio riservato al gioco, avete vinto da mila a 50 milioni.

2) Se gli ultimi cinque numeri della vostra carta d'identità sono uguali a quelli pubblicati da «La Stampa», avete vinto un premio da mila a milioni.

3) Avete giocato al Lotto almeno 5 mila lire per l'estrazione di sabato? Controllate i tre numeri finali e il del simbolo della vostra bolletta: sono uguali a quelli pubblicati da «La Stampa» avete vinto un premio sempre 500 mila a milioni.

Per comunicare l'avvenuta vincita e per eventuali informazioni, telefonate esclusivamente ai seguenti numeri: 167-011054 (numero verde) e 011-4343523, tutti i giorni dalle 9 alle 19 e la domenica dalle 9 alle 13. Entro 10 giorni, l'Editrice La Stampa provvederà a contattare i vincitori per la consegna dei premi. I premi non assegnati andranno ad aumentare il montepremi della settimana successiva.

Ieri a Trisobbio

Rogo nel vigneto il proprietario colto da malore

OVADA. Il vigneto s'incendia, accorrono i vigili del fuoco, il proprietario è colto da malore.

Scatta l'emergenza, accorrono i militi della Croce Verde, viene allertato l'ospedale che mobilita tutti in attesa del malato, ma per fortuna le condizioni dell'uomo non sono gravi e viene trattenuto in osservazione.

A prender fuoco, per imprecisate, è stato un vigneto a Villa Botteri di Trisobbio, di proprietà di Elmo Scarsi, 68 anni, residente a Genova in via Porrata 78/18. Sono andati distrutti circa metri di coltivazione. Quando i pompieri sono giunti sul posto, oltre a domare le fiamme, hanno dovuto soccorrere il proprietario vignetole.

Ad attenderlo, all'ospedale di Ovada, c'era l'équipe medica al completo, ma per fortuna, le condizioni di Elmo Scarsi non destavano preoccupazioni ed è stato ricoverato solo per precauzione. **[r. bo.]**

LA FORESTA
DISCOTECA
QUESTA SERA
GENE GNOCCHI
LA DOMENICA
più ballata d'Italia
DEE JAY RUDY (LA ROCCA - FERRARA - RIMINI)
LA FORESTA VENERDI' - SABATO - DOMENICA
POZZOL GROPPO a soli 3 km da 0131/800243

Impiegata della Paglieri chiede 200 mila lire e ottiene 12 milioni e mezzo

Il Bancomat la copre di soldi

La donna ha restituito tutto il denaro. «Ma dalla banca non mi è arrivato neppure un ringraziamento». «In paese mi hanno dato della stupida per il mio gesto però lo rifarei»

SPINETTA. Bancomat «impazzito» nello stabilimento Paglieri Profumi, lungo la statale Alessandria-Novi-Tortona. Impo- per un prelievo di 200 mila lire il terminale ha fornito lo scontrino con l'importo esatto, ma subito dopo si è trasformata in una specie di «slot machine» ed ha sfornato, una dopo l'altra, banconote da 50 mila lire per totale di dodici milioni e

L'attonita beneficiaria di tanta generosità non ha però avuto dubbi e neppure tentazioni. Ha raccolto il denaro lo ha fatto custodire nella cassaforte dell'azienda sino al giorno dopo, quando è stato restituito alla Banca popolare di Lodi, proprietaria dell'impianto.

Protagonista di un così esempio di onestà è Santina Basone, anni, che abita con il figlio, Federico, 12 anni, in via Quartieruzzi. Lavora come impiegata al magazzino spedizioni Paglieri, con uno stipendio modesto, che avrebbe anche potuto essere tentata di integrare con l'inaspettato «regalo» della banca. «E'stata proprio una pioggia di soldi - ricorda Santina Basone -, ma neppure per un momento ho pensato di tenermeli, anche se scontrino riportava solo mio prelievo da 200 mila lire. Credo di avere fatto solo il mio dovere non mi sento per questo un eroe».

Anzi, il Bancomat impazzito ha creato nella donna una situazione di stress: «Quando ho visto che continuavano ad uscire banconote sapevo cosa fare. Ero sola davanti al Bancomat, sono diventata sudata e mi ha vinta l'angoscia. Quando la macchina si è fermata ho chiamato il custode della ditta, insieme abbiamo contato il denaro e gli ho chiesto di metterlo al sicuro in cassaforte. La mattina dopo il direttore ha avvertito i funzionari della banca, che sono venuti a riprenderlo».

Da parte della Banca Lodi sembra che l'episodio non sia stato tenuto in alcun conto, quasi si trattasse un fatto normale. «Nessuno mi ha cercata - ammette Santina Basone -: mi sarei aspettata almeno un ringraziamento».

La notizia si è sparsa rapidamente paese e c'è chi ammette che sarebbe comportato diversamente. hanno dato della stupida - dice l'impiegata - , ma basta il commento di mio figlio. Mi ha detto che ho fatto proprio bene. Il resto conta. Certamente lo rifarei».

Roberto Scagliotti

Vive a Spinetta Marengo. Santina Basone, impiegata della Paglieri Profumi

Paglieri

Cambia sede il magazzino

ALESSANDRIA. Innovazioni in vista alla Paglieri Profumi, l'azienda con 300 dipendenti che si affaccia sulla statale per Novi tra la città il sobborgo Spinetta. Dal primo luglio un intero settore della nota industria che ha anche stabilimenti all'estero verrà trasferito Pontecurone, nel Tortonese. E' il magazzino e al reparto verranno trasferiti una cinquantina di dipendenti. E' stata per l'occasione costituita nuova divisione, la Paglieri self-system. Nello stesso tempo verranno apportate modifiche agli uffici e ai reparti produzione che restano nell'attuale stabilimento.

Per sistemare il magazzino la Paglieri intendeva ampliare l'attuale stabilimento, ritardo dell'amministrazione comunale nel rispondere alle osservazioni regionali sul piano regolatore ha però impedito il rilascio della concessione edilizia, di qui la necessità di spostarsi Pontecurone. Così la città perde parte di prestigiosa industria. [fra. mar.]

Agguato a un alessandrino in autostrada a Tortona

Rapinano automobilista e «sequestrano» l'amica

TORTONA. I banditi gli speronano l'auto per costringerlo a fermarsi, poi lo rapinano del portafogli costringono la giovane donna di 22 anni che lo accompagnava, a seguirli.

E' successo l'altra notte sull'autostrada Torino-Piacenza, a circa due chilometri dallo svincolo con la Genova-Milano, vicino a Tortona, ad Ernesto Luconi di 57 anni, un alessandrino residente a Bassignana, in via Piave.

Dopo la rapina l'uomo è rimasto sulla emergenza, con l'auto danneggiata. Per dare l'allarme ha dovuto raggiungere a piedi l'autogrill, che dista circa quattro cinque chilometri luogo dell'aggressione. Sul posto sono intervenuti i carabinieri e la polizia stradale di Milano Ovest, che conduce le indagini.

Ernesto Luconi alla guida della Ford Escort, con al fianco una giovane di 22 anni, Antonella (se ne solo il nome) e stava percorrendo l'autostrada Torino-Piacenza, probabilmente diretto allo svincolo che porta all'imbocco per Milano.

Con sè circa 900 mila lire, parte dello stipendio. A circa due chilometri dallo svincolo, alla Ford si è affiancata un' Alfetta di colore chiaro, che ha costretto Ernesto Luconi fermarsi, speronando più volte l' auto, e spaventandolo.

Dall'auto dei banditi scesi tre persone, donna due uomini, uno dei quali ha aggredito l'alessandrino, minacciandolo e intimandogli di consegnare tutti i soldi in suo possesso.

«Non fare il furbo - gli avrebbe detto - perché sappiamo che sono tanti». Intanto la donna e l'altro costringevano con la forza la giovane Antonella a seguirli sulla loro auto.

Pochi attimi di panico, che però sono sembrati interminabili. Poi l'auto dei banditi, che secondo la vittima targata Alessandria, si è allontanata forte andatura con la sua giovane compagna i suoi soldi, in direzione di Milano.

Probabilmente i tre rapinatori avevano notato qualche locale che Ernesto Luconi aveva con sè molti soldi. Secondo una prima ricostruzione fatti, l'uomo aveva incontrato la ragazza un bar vicino alla stazione ferroviaria di Alessandria. Qui Antonella gli avrebbe chiesto di accompagnarla Milano. Poi sull'autostrda l'aggressione. Particolare insolito, i banditi hanno lasciato a Ernesto Luconi diecimila lire, per la benzina.

Non è nemmeno da scartare l'ipotesi che la giovane donna che viaggiava con lui fosse complice dei banditi che abbia indirizzato la sua vittima a percorrere l'autostrada dove l'attendevano i complici. Le indagini proseguono.

Enrico Regazzi

IN BREVI

PACE

Parco intitolato a Gandhi nella piazza d'armi?

L'Associazione per la pace ha inviato al generale Bonifazio Incisa di Camerana, comandante della Regione militare Nordovest, un appello per la smilitarizzazione dell' ex piazza d'armi, ad Alessandria. La richiesta legata alla proposta di creare nell'area un parco intitolato a Gandhi. L'Associazione ha anche richiesto un incontro con le autorità militari.

ARCI CACCIA

Ecco i vincitori del 15° Trofeo

E' stato assegnato al signor Allegrotti, con il setter Anny, il XV trofeo Arci Caccia, ad Alessandria. La competizione, organizzata dall'Arci di Tortona, si è svolta al campo addestramento cani da ferma località «Maghisellino». Gli altri premi sono stati assegnati a Mantovani (pointer Birillo); Cavallieri (pointer Mirka); Benetton (draatar Stella); Deligio (setter Zara); Rossi (pointer Mirka); Lopresti (pointer Amour).

CONCORSO

Primo premio alla media di S. Bartolomeo

La scuola media di Valle San Bartolomeo ha ricevuto il primo premio al concorso promosso dal «Museo della civiltà contadina». La premiazione si è svolta a Montefalcone. Il lavoro premiato, realizzato dalla prima A, consiste in un dialogo tra due contadini di un tempo e un giovane agricoltore di oggi.

PROCESSO

Ruba portafoglio e finisce nei guai

Su richiesta del difensore, avvocato Monti, rinviato a Valenza il processo a carico di Matteo Lepore, 57 anni, di Alessandria, via Cordara, 14. E' accusato di impossessato del portafoglio che Giuseppe Rapetti, abitante a Fiondi Bassignana, aveva appoggiato sul lavandino dell'orto.

RIA

Ricette, amore politica nel libro dell'ex assessore

Domani mattina, alle 11, alla galleria d'arte «Nuvole», in corso Roma 96, ad Alessandria, Giancarlo Bertolino, assessore ed esperto di gastronomia, presenta il libro «A passo dal cielo blu», «Una storia d'amore, venti ricette di Verezzi del Ponente Ligure e venti tempere di Vito Roggeri». «E', dice l'autore - un libro di cucina, in cui l'originapresentazione si è via via ampliata fino a diventare un romanzo d'amore di politica». Da martedì sarà nelle librerie e nelle edicole.

TORINO-ALESSANDRIA

Le «veterane» in piazza Libertà

Tanta curiosità ieri pomeriggio in piazza della Libertà per l'arrivo delle «nonnine» dell'automobilismo, che hanno partecipato alla rievocazione della corsa Torino-Alessandria. Ad attenderle anche la banda di Fubine. Sono vetture costruite fra il e il 1916. Oggi, alle 9, veterane intraprenderanno viaggio di ritorno

Quattro mesi

Condannato per truffa valenzana

VALENZA. Quattro mesi e 10 giorni di reclusione, mila lire di multa: è la pena inflitta dal vice pretore Giuseppe Bologna a Danilo Bovio, 31 anni, abitante ad Alessandria in via Mazzini 128, imputato di truffa ai danni di Ornella Vecchio, 38 anni, abitante a Valenza in Alfieri 23.

Spacciandosi per una persona facoltosa, momentaneamente sprovvista di contanti per acquistare la villa del padre che stava per venduta all'asta, l'alessandrino si fece consegnare dalla donna prima 6 milioni e poi altri 14. Secondo il dire, li avrebbe restituiti vendendo un appartamento che possedeva a Milano oe gli introiti del suo lavoro o, in ultima soluzione, chiedendo un prestito allo zio. I fatti avvennero dall'estate 1990 al febbraio '91.

Ornella Vecchio non vide più una lira e si rivolse alla giustizia. Essendo incensurato, Danilo Bovio ha beneficiato della sospensione condizionale della pena. [r. c.]

A due anni dall'arresto, assolta la zia della ragazzina

False accuse dalla «lolita»

La donna e un amico erano finiti sul banco degli imputati per sfruttamento della prostituzione. Ieri sono stati scagionati da una serie di testimonianze

ALESSANDRIA. Accusate da ragazzina di gravissimi reati, fra cui sfruttamento e favoreggiamento della prostituzione, due persone sono finite prima in carcere e poi agli arresti domiciliari, hanno perso il lavoro e subito un lungo processo. Ieri sono state assolte «perché il fatto non sussiste». La «lolita» si era inventata tutto, spinta molto probabilmente da uomo, indicato come il amante, che intendeva attuare una vendetta trasversale.

Gli imputati erano Franca Spinolo, 42 anni, zia dell'accusatrice, Simona M., che ora ha 17 anni (ma dimostra meno della sua età) e abita Castelnuovo Scrivia, l'autista Pietro Siena, 36, di Casteggio. Quest'ultimo è stato condannato a 1 anno e mesi di reclusione, pena sospesa, per favoreggiamento della prostituzione ai danni di Franca Spinolo, ma per un episodio che esula dalla vicenda.

Sia pubblico ministero Bruno Rapetti, che si pronunciato per la condanna marginale di Siena, sia i difensori Giuseppe

Franca Spinolo subito dopo l'arresto. Ieri è assolta da ogni

Lanzavecchia di Alessandria e Giovanni Valmori di Voghera, hanno chiesto l'assoluzione degli imputati, i quali da due anni chiedono giustizia: ora, forse, denunceranno per calunnia la ragazzina e l'uomo che l'avrebbe spinta a fare le pesanti se, un operaio di 42 anni, il quale, però, ieri udienza ha negato ogni rapporto con Simona.

La ragazzina, che adesso è ospite di una comunità e che proviene da una situazione famigliare difficile, ha accusato a lungo e con pervicacia la zia e l'autista. Ha attribuito violenze sessuali anche al fratello Roberto, morto nel 1991 a 17 anni un incidente stradale mentre veniva accompagnato in automobile Torino. Nel capoluogo piemontese doveva essere ascoltato dai giudici del tribunale per i minorenni in merito alla vicenda della sorella.

Simona disse di essersi prostituita molte decine di uomini, perché costretta dai tre. Raccontò una serie di particolari, ma i testi ascoltati ieri l'hanno tutti smentita. Si sarebbe, ad esempio, incontrata con clienti in un alloggio via Plana, abitato dalla zia fino all'ottobre '90; nel marzo quell'anno la Spinolo non viveva più in quella casa essendo stata sfrattata i vicini non hanno mai visto circolare uomini.

La ragazzina sarebbe stata convinta gettar fango sui tre dall'operaio 41 anni processato in base alle accuse di Spinolo, Siena e di Roberto per gravi reati ai danni Simona e assolto dopo la ritrattazione della ragazzina.

Emma Camagna

IL TACCUINO DELLA PROVINCIA

LETTERE AL GIORNALE

Gli amici in difesa Eugenio Ferrero

Abbiamo esitato a lungo a manifestare stupore, rammarico, scoramento, per la vicenda che sta coinvolgendo Eugenio Ferrero, soprattutto perché temevamo di associati a coloro che alla magistratura indirizzano critiche o velate minacce, mosse talvolta dalla difesa d'interessi inconfessabili. Al contrario, guardiamo con grande consenso chi è impegnato a bonificare gli aspetti degenerativi della nostra vita pubblica. Vogliamo invece rendere testimonianza una persona che abbiamo conosciuto lungo, per cui abbiamo stima e affetto. Eugenio Ferrero ha lavorato per circa 15 anni alla Cgil, a livello provinciale e regionale, dando prova autorevolezza nel lottare per nuove conquiste difesa dell'occupazione, nonché d' intelligenza e originalità. Il suo comportamento è stato limpido e onesto e su quest'esperienza non pesa né il dubbio né il pericolo che sia dimenticata da lavoratori e compagni.

Poi Eugenio ha scelto il partito, ma il fatto che non abbiamo riscontrato in lui alcun mutamento nello stile di vita e il fatto che le cariche siano sempre state politiche - segretario provinciale e capogruppo socialista in Provincia - e non amministrative, hanno indotto escludere qualsiasi degrado nella condotta.

Siamo allibiti nel saperlo detenuto. Non possiamo tacere il nostro stupore nel constatare in un tempo così lungo non sia stato possibile chiarire la sua posizione, così da renderglì la libertà dovuta a ogni cittadino che, ancorchè indagato, è innocente prova contraria e condanna definitiva. Ci turba, infine, la notizia che Eugenio è stato trasferito ad Asti, aggravando la già penosa situazione sua e dei suoi . Non abbiamo sospetti nè obiezioni, rimane il dubbio che lui si stia peccando quantomeno di eccesso di zelo.

Renzo Penna, Cesare Ponzano, Massimo Pozzi, Angelo Mirabelli, Giuseppe Gallinotti, Adelchi Puozzo, Fabio Favola, Bruno Mantelli, Oscar Camerino, Enza Bassan, Giuseppe Ratti, Elvio Pansarasa, Alessandria

NUMERI UTILI

AUTOAMBULANZE

Alessandria: Croce Rossa 252.242; Croce Verde 252.
Acqui Terme: Croce Rossa 322.300; Croce Bianca
Arquata Scrivia: Croce Verde 0143/636.430
Croce Verde 48.9877
Bassignana: Pubblica Avis 96.641
Borgo Martino: Croce Rossa
Cabella Ligure: Verde 99.292
Cassina: Croce 714.433
Casale M.: Croce Rossa 452.259
Castelazzo Sorcorso: 270.027
Castelnuovo Scrivia: Croce Rossa (Tortona) 855 755
Cerrina: Croce Rossa 943.630
Felizzano: Croce Verde 791.818
Gavi: Croce Rossa 842.263
Novi Ligure: Croce Rossa 20.20
Ovada: Croce Verde 80.420
Ponzone: Croce Rossa 765.255
Serravalle Scrivia: Croce Rossa 65.176
Tortona: Croce Rossa 811.333
Valenza: Avis pronto soccorso 924.360
Vignale: Croce Rossa 923.340
Vignole: Croce Rossa 67.300
Voghera: Croce Rossa 213.636

FARMACIE

ad **Alessandria** sia la farmacia diurna che la notturna sono aperte dalle 8 alle 12,30 e dalle 15,30 alle 19,30. Diurna: *Odone*, via Della Vittoria tel. (svolge anche servizio per urgenze, a serrande abbassate, dalle 12,30 alle 15,30). Notturna: Comunale, via Marengo 48, tel. 285.677 svolge anche servizio dalle 19,30 alle 9 giorno successivo (per le urgenze dalle 21,30 alle 9, a serrande abbassate). Per gli altri comuni le farmacie di turno svolgono anche servizio di reperibilità, su chiamata, dietro la presentazione di ricette mediche urgenti.

Acqui Terme: *Terme*, via Settembre (tel 322.920).
Casale M.to: *Bramante*, piazza Mazzini (tel .
Novi Ligure: *Belardi*, via Girardengo 50 (tel. 2216).
Ovada: *Frascara*, piazza Assunta (tel. 80341).
Tortona: *Centrale*, via Emilia (tel. 861.403).
Valenza: *Comunale*, viale Manzoni (tel. 951.311).

GUARDIA MEDICA

Alessandria: 206.650
Acqui Terme: 57.775
Casale Monferrato: 434.111
B.: 270.027
Castelnuovo S.:
Cerrina: 943.423
Felizzano: 791.616
Gavi Ligure: 842.551
Novi Ligure: 77.71
Ovada: 81 777
S. Sebastiano C.: 786.209
Serravalle Scrivia: (Arquata) 636.129
Tortona: 86.51
Valenza: 952.601

STATO CIVILE

ALESSANDRIA

MORTI. Pasquale Boeri, di anni, funzione domani alle 10 nella chiesa San Lorenzo, tumulazione nel cimitero urbano; Ginevra Cermelli, funzione domani alle 14,30 nella chiesa di San Pio V, tumulazione nel cimitero urbano.

VALENZA

MORTI. Evasio Botto, di 73 anni; Alessandro Raccozzi, di 74; Luigi Nebbia, di 73; Mario Pirone, di 38 ritirato dal lavoro; Giuseppe Beltrami, di 81; Rosa Frascarolo, di 86; Rosa Pecia, di 86; Giuseppina Scagliotti, di 89; Teresa Raiteri, di 85; Nicola Mastroianni, di 66; Giacomo Canepari, di 62 meccanico; Maria Cristiani, di 95.

SI . Ivan Fracasso, carabiniere, con Cristina Bonato, agente polizia municipale; Giorgio Dal Passo, panettiere, Maria Lagani, operaia; Gaetano Tufano, orafo, Maria Esposito, in attesa di occupazione; Giuseppe Pizzo, pensionato, Leonilde Pedon, pensionata; Mauro Pozzobon, elettricista, con Daniela Barbierato, operaio; Mauro Zanutto, commerciante, con Elena Cerato, impiegata; Gianfran- D'Ettorre, orefice, con Rosalba Susani, impiegata; Valter Lalli, impiegato, con Michela Manfredi, musicista; Maurizio Martone, incassatore, Daniela Garbano, casalinga.

GLI APPUNTAMENTI

ING

Una camminata sotto luna

All'Appennino Trekking di Viguzzolo iscrizioni a una gita ai laghi Gorzente, intitolata «La luna nel lago», sabato e domenica 4 luglio. Informazioni alla sede di piazza della Libertà (telefono 0131/899.382).

DIBATTITO

L'impegno sociale dei cattolici

De «L'impegno politico e sociadei cattolici» parlerà domani alle 21 al saloncino della chiesa di S. Stefano di Casale.

Da Rivanazzano Gardaland

Il Gruppo naturalistico rivanazzanese organizza per martedì una gita a Gardaland (40 mila lire). Informazioni alla biblioteca «Migliora».

Un'unità per la protezione civile

Oggi dalle 9,15 in piazza Risorgimento, a Stazzano, si svolge la cerimonia inaugurazione della unità di protezione civile.

PER LA PACE

Assemblea dei soci al Quartiere

Domani, alle 21,15, nella sede via Venezia 7, ad Alessandria, è convocata una riunione dell'Associazione per la pace. All'ordine giorno la preparazione del campo di lavoro internazionale settembre, dedicato alla smilitarizzazione delle pubblica utilità; iniziative per il ritiro delle truppe italiane dalla Somalia; inoltre una riflessione sul rapporto tra pacifismo e istituzioni.

Consulenza gratis per i giardini

Domani dalle 9 alle 12 a Casale telefono verde, servizio di consulenza gratuita sul giardinaggio. Allo 0142/74573 risponde Angelo Tosi.

MARINAI

L'associazione si forma oggi

Oggi alle 10 all'Associazione marinai d'Italia in via Cavour 63 si svolge l'assemblea costitutiva Gruppo modellisti casalese.

Casale, non ancora identificata la vittima: ha circa 25 anni ed è stata investita da un'auto

Travolto e ucciso mentre fa «footing»

L'incidente ieri mattina a San Giorgio, lungo la statale per Asti. La vettura ha sbandato per evitare un gatto
Alla guida il figlio di un noto imprenditore. Altro grave scontro in serata sulla provinciale per Valenza: 4 feriti

CASALE. Un giovane podista è stato travolto e ucciso da un'automobile, ieri mattina a San Giorgio, in località Chiabotto, a pochi chilometri dalla città. Non aveva con sé documenti quindi, nonostante le ricerche dei carabinieri, della polizia e dei vigili urbani, fino a ieri nella tarda serata la vittima non è ancora stata identificata. La salma è stata composta nella camera mortuaria dell'ospedale casalese «Santo Spirito», a disposizione dell'autorità giudiziaria.

L'incidente è avvenuto poco prima delle 7. Il giovane, dall'età apparente compresa tra i venticinque e i trent'anni, altezza media, corporatura snella, capelli biondi, stava facendo «footing» sulla strada statale per Asti. Era diretto verso Ozzano. Per l'ora, non si esclude che fosse partito presto per raggiungere il santuario di Crea. E' una delle ipotesi avanzate dai carabinieri, impegnati, per tutta la giornata di ieri, nelle ricerche per identificare i familiari del giovane. Il podista indossava soltanto maglietta e calzoncini e non aveva con sé nulla che consentisse di identificare.

Pare che il giovane corresse sul ciglio della strada. E' stato investito dalla Saab 900 guidata da Giovanni Giambruno, 44 anni, di Casale, via Buozzi 54, figlio di uno dei titolari della nota ditta «Linclalor» di Villanova Monferrato.

Secondo le prime testimonianze, l'automobilista, che era diretto verso Casale, avrebbe invaso la carreggiata opposta per evitare di investire un gatto che stava attraversando la strada. Un tentativo peraltro inutile, che, comunque, avrebbe fatto perdere a Giambruno il controllo della guida. La vettura ha travolto il podista, che è morto all'istante per le gravi lesioni riportate.

La fidanzata di Giambruno, che fa l'infermiera all'ospedale casalese «Santo Spirito», ha cercato di prestare soccorso al giovane investito, poi si è subito accorta che non c'era più nulla da fare. La titolare della vicina farmacia di San Giorgio, sul luogo dell'incidente, ha dato l'allarme. Sono intervenuti i carabinieri, che hanno avviato le ricerche tra gli abitanti della zona, cercando qualcuno che potesse identificare la vittima. Ma per tutta la giornata sono giunte in caserma segnalazioni di persone scomparse.

Un altro gravissimo incidente è avvenuto invece in serata lungo la strada provinciale Casale-Valenza, all'incrocio con Cascine Rossi.

Si sono scontrate due automobili a grossa cilindrata; quattro persone sono rimaste ferite, tra cui un uomo di Borgo San Martino, in modo particolarmente grave. E' stato ricoverato nel reparto di rianimazione del «Santo Spirito» con prognosi riservata.

Sul posto dell'incidente sono intervenuti i carabinieri e numerose ambulanze.

Secondo i primi rilievi, pare che una Bmw, con a bordo una coppia di Novara, proveniente dalla strada di Cascine Rossi, abbia osservato lo «stop» e si sia immessa sulla provinciale per attraversarla, diretta alla frazione di Santa Maria del Tempio. La vettura si è scontrata con una Mercedes proveniente da Borgo San Martino e diretta verso Casale. L'urto è stato molto violento. Una vettura si è rovesciata sulla carreggiata, l'altra è invece uscita di strada.

E' stato chiesto l'intervento dei vigili del fuoco per spostare il veicolo dalla strada, mentre la circolazione ha subito rallentamento. In serata erano ancora in corso gli accertamenti per identificare i feriti.

SAN GERMANO

Esce di strada: è grave

CASALE. Un giovane casalese è ricoverato in gravi condizioni nel reparto rianimazione dell'ospedale Santo Spirito per trauma cranico riportato in un incidente stradale accaduto la notte scorsa a San Germano. Gabriele Pugno, anni, strada Rondò 90, a bordo della sua «Clio», è uscito strada, affrontando la a strada per Terruggia.

Il giovane, insieme ai due amici, Bruno Piccinino, 18 anni, via Verdi 35, e Fabrizio Parovina, 21 anni, via Poggio 6, stava rincasando, poco prima delle 3, dalla discoteca «Archivolto».

Giunto nella frazione, ha perso il controllo dell'auto che è finita contro il marciapiede, sul lato opposto al senso di marcia. I due amici riusciti uscire dall'abitacolo (Piccinino ha riportato lesioni guaribili in otto giorni, Parovina illeso), mentre il conducente è rimasto imprigionato a lungo tra le lamiere.

Con l'aiuto degli amici, è stato aiutato a uscire dall'auto, prima dell'arrivo dei vigili del fuoco. Un abitante della ha dato l'allarme.

I carabinieri hanno svolto i primi accertamenti: per il momento è stabilità l'esatta dinamica dell'incidente. I medici si sono riservati la prognosi nei confronti di Gabriele Pugno, ma pare che le sue condizioni stiano migliorando.

[s. m.]

Morto a Novi

Identificato il pensionato

NOVI. E' stato identificato l'anziano morto nell'incidente stradale accaduto l'altro pomeriggio sulla statale dei Giovi, in località Barbellotta.

Si chiamava Giuseppe Conte, aveva 70 anni e abitava in città, via Cavallotti 25. Era alla guida di un ciclomotore, quando è stato travolto da un'auto.

C'è qualche difficoltà ad accertare le generalità dell'uomo che al momento dello scontro con documento di riconoscimento. L'anziano stava percorrendo la statale in direzione di Serravalle, quando all'improvviso è stato investito dalla «Panda» condotta da una donna di 25 anni. Dopo aver battuto contro il parabrezza dell'auto, l'anziano è finito sull'asfalto. E' morto durante il trasporto in ospedale, sull'ambulanza della Croce Rossa. La giovane ha riportato ferite guaribili in pochi giorni. Giuseppe Conte, pensionato, era piuttosto conosciuto in città. [m. pu.]

IN BREVE

NOVI LIGURE

Un ferito nello scontro d'auto all'incrocio

Prognosi di trenta giorni per il novese Domenico Comidi, via Principe Lucedio 9, rimasto ferito in un incidente stradale, l'altra notte, all'incrocio viale Rimembranza via Mazzini. La «Thema» cui viaggiava, in compagnia di tre amici, si è scontrata con una «Mercedes» che ha rispettato il segnale precedenza.

POZZOLO

Trauma facciale per una caduta dal marciapiede

Cade dal marciapiede e si procura un trauma facciale. Vittima dell'incidente è la pozzolese Carmela Colarich, abitante in via Bastia 27. La donna guarirà in una ventina di giorni.

OVADA

Un camionista è trafitto a una coscia da un paletto

Infortunio sul lavoro per Gian Pietro Grillo, 26 anni, dipendente dell'acquedotto, abitante a Ovada, in corso Saracco 216. Scendendo da un camion non si è accorto di un paletto di ferro piantato in terra che gli si è conficcato nella coscia destra. E' stato ricoverato in ospedale con una prognosi provvisoria di dieci giorni.

CASALE

Richiesta di chiusura al traffico in via Mameli

Chiudere al traffico via Mameli, a Casale. E' questa la richiesta di un gruppo di abitanti della zona che già anni fa aveva presentato una petizione al per chiedere l'inserimento della via nella blu. Intanto, c'è anche chi protesta per motivi opposti: in merito al centro storico chiuso al traffico, si registrano altre polemiche dei commercianti che denunciano attenzione ai loro problemi da parte del Comune.

OVADA

Cercatori d'oro in gara al rio Paganella

Promossa Consorzio turistico tra i Comuni dell'Ovadese e la Federoro, al rio Paganella dei Laghi della Lavagnina si svolge oggi manifestazione «Riviviamo il Klondike», alla quale possono partecipare quanti vogliano imparare a cercare l'oro nelle vicinanze delle antiche miniere. Attraverso una mulattiera possibile raggiungere la aurifera, dove sono in programma gare di abilità con premi in oro, coppe e targhe. Alle 12, pranzo al sacco.

CASALE

Il Comune sollecita la concessione del Castello

Il castello di Casale sarà nuovamente accessibile ai monferrini. E' quanto spera Comune, che tentando di ottenere dal ministero delle Finanze la concessione dell'antico maniero.

Acqui, l'associazione della Val Bormida vuole entrare nell'eventuale processo all'ex senatore

Visca e le tangenti, «Rinascita» parte civile

«Troppi hanno cercato di trarre profitto dalla vicenda Acna»

ACQUI. L'Associazione per la Rinascita della Valle Bormida si costituirà parte civile nel procedimento contro l'ex senatore Giuseppe Visca, recentemente colpito da avviso di garanzia e ordine di cattura per tangenti legate a lavori all'Acna.

Secondo gli inquirenti, Visca avrebbe ricevuto tra il 1990 e il 1991 una tangente di 160 milioni per non intralciare la realizzazione, nella fabbrica di Cengio, del progetto Itaca (impianto trattamento acque a carico azzerato) per la decolorazione, la desalinizzazione e la riduzione del prelievo dell'acqua del Bormida.

Alla fine degli anni '80, Visca partecipò spesso alle iniziative organizzate in Valle Bormida contro l'inquinamento, abbandonando poi la lotta anti-Acna nel '90. Per questo motivo, gli attivisti piemontesi hanno deciso di costituirsi parte civile nel procedimento contro l'ex senatore che ha abbandonato da tempo la città termale e attualmente dovrebbe trovarsi a Santo Domingo.

«Con questa iniziativa intendiamo proseguire sulla strada intrapresa anni fa, opponendoci al fasullo piano di risanamento della valle preparato dall'Ansaldo e, più recentemente, con la consegna ai giudici di "Mani pulite" di un esposto nel quale chiedevamo di fare piena luce sui fatti e i personaggi che illecitamente hanno cercato di trarre profitto, dalla vicenda Acna», spiegano gli esponenti «Rinascita» in comunicato diffuso ieri.

Nel documento gli attivisti della Valle Bormida esprimono anche in forma ufficiale la loro soddisfazione per la sentenza del Consiglio di Stato contraria al «re-sol», definendola «una prima importante premessa alla rinascita dell'intera valle».

Inoltre, nel comunicato, si sottolinea anche come «ogni ulteriore proposta di trasformazione e camuffamento dell'Acna in una piattaforma di smaltimento per rifiuti tossico-nocivi incontrerà una dura opposizione nell'Associazione e sarà destinata a fallire miseramente come il re-sol».

Proseguono anche, da parte cengese, le iniziative per salvare l'Acna dall'agonia. Per mercoledì è indetto sciopero generale di quattro ore degli addetti al settore chimico del Savonese. [c. o.]

L'ex senatore Giuseppe Visca

Oggi Consiglio riunito anche a Pontecurone

Castelnuovo, il sindaco presenta la sua giunta

TORTONA. Il sindaco Gianfranco Isetta ha convocato l'altra sera il Consiglio comunale e ha presentato la sua «squadra», i consiglieri che formano la nuova giunta. Questa mattina, alle 10, stessa farà sindaco di Pontecurone, Pier Angelo Bergaglio.

A Castelnuovo le liste erano due, «Insieme per Castelnuovo», capeggiata da Isetta, sindaco uscente, e «Rinnovamento per Castelnuovo», guidata dall'avvocato Roberto Delconte. vinto Isetta e ora il sindaco ha presentato i collaboratori. Sono: il vice sindaco Lorenzo Baudassi (anche per lui è una conferma), che si occuperà Bilancio e Finanze. Poi assessori, alla prima esperienza; l'architetto Patrizia Ferrari (Urbanistica e Lavori pubblici); Gianni Tagliani (Cultura, Pubblica istruzione e Sport); Giuseppe Arzani (Agricoltura, Ambiente e Sanità).

Fanno inoltre parte del Consiglio comunale Mauro Angeleri, Fulvia Bernardini, Aldo Casasco, Anna Maria Pelizzari, Pasquale Tabbone, Rita Valdata, Ezio Zanelli. I consiglieri di Roberto Delconte, Mario Sacco, Maurizio Concaro, Chiara Parente e Maurizio Zanaboni.

In Consiglio stato illustrato il programma della giunta: si può sintetizzare in una sempre maggior attenzione per quanto riguarda territorio e in particolare per il verde. Isetta ha preannunciato che è intenzione almeno una volta nell'anno confrontarsi con i cittadini in assemblea. [e. r.]

Per il ballottaggio

I vogheresi oggi alle urne

VOGHERA. Più di trentamila vogheresi tornano oggi alle urne per il ballottaggio relativo all'elezione del presidente della Provincia e del sindaco della città.

Sulla scheda gialla, per la Provincia, gli elettori potranno scegliere tra il candidato della Lega Nord, Casali, e quello della dc, Fiamberti, sostenuto anche dal psdi. La scheda grigia è per il Comune. In lizza Maurizio Ferrari, della Lega Nord, e Paolo Affronti, sindaco uscente, per la democrazia cristiana.

La campagna elettorale si svolta in modo molto tranquillo. Si può votare solo oggi, dalle 7 alle 22.

Attorno alla mezzanotte attesi i primi risultati significativi i nomi dei due vincitori del ballottaggio. [d. sa.]

Si inaugura oggi

Una centrale idroelettrica sul Tanaro

S'inaugura, oggi alle 10, la centrale idroelettrica sul fiume Tanaro - in regione Mulini, alla diga di Felizzano - realizzata dal Consorzio irriguo di miglioramento fondiario del canale De Ferrari, con il contributo della Regione, all'Agricoltura.

La centrale, costata circa 2 miliardi (il per cento del valore a carico della Regione, percentuale restante fornita dal Consorzio) è stata eseguita su progetto dell'ingegner Pietro Cavallero di Torino, in collaborazione con l'ingegner Giancarlo Cermelli.

L'impianto è computerizzato e la centrale funziona in automatico. In caso di anomalie, la centrale segnala il guasto ed entra in sicurezza, bloccando il suo funzionamento. Nei periodi punta (media portata del fiume) produce circa Kw/h.

«L'energia, pulita e rinnovabile - dice Ennio Torrielli, presidente del Consorzio - è ceduta all'Enel e ciò comporta un aiuto economico che consentirà di contenere i costi d'irrigazione a carico degli utenti del Consorzio e di svolgere le opere necessarie al mantenimento della ga e del canale». [g. d.]

C'è il progetto

Più cassonetti per la raccolta dei rifiuti

ACQUI. Molto pubblico, l'altra sera a Palazzo Robellini, all'assemblea convocata dal Comune per discutere della riorganizzazione del servizio di nettezza urbana, che oggi la città e alcune frazioni, l'esclusione però della maggior parte del territorio comunale.

Il progetto stilato dal Comune prevede il posizionamento dei cassonetti su tutto il territorio comunale, con una raccolta giornaliera, per servire quelle zone che fino ad oggi sono state escluse dal servizio di smaltimento.

Il pubblico ha sollevato il problema della raccolta differenziata dei rifiuti, in particolare quella della carta, che oggi avviene con alcune difficoltà tecniche a causa del ristretto numero di «campane» messe a disposizione: gli acquesi sono spesso costretti a lasciare il materiale fuori dai contenitori, perché sempre pieni.

Per quanto riguarda l'aspetto finanziario, l'assessore Valerio Malvezzi ha in progetto di modificare le tabelle per la rifiuti, per tener conto di categorie quali i box auto, per i quali si paga oggi una tassa pari a quella per la casa. [r. al.]

Camera di Commercio di Alessandria

Personaggi per l'agriturismo Alessandrino

25 Giugno 1993 - Cassano Spinola Cascina Ponzano

V. Villalvernia 51 - Tel. 0143/47289

PAOLO FROLA cantautore e SANDRO BOCCHIO giornalista

agriturist

TRIBUNALE DI CASALE MONFERRATO

Fallimento **Autodidare Chic** vende senza incanto in Murisengo (Al) abitazione su due piani vani catastali 6,5 mq 240 e annesso opificio industriale mq 300 con circostante terreno.
Prezzo base lire 406.500.000. Unitamente all'offerta in busta chiusa dovranno essere depositati assegni circolari intestati al Curatore Fallimentare portanti l'uno il 10% del prezzo come cauzione e l'altro il 15% del prezzo per spese di vendita. Offerta ed assegni dovranno essere depositati presso la Cancelleria del Tribunale di Casale Monferrato entro le ore 12 del 2/7/93. Per maggiori informazioni telefonare Cancelleria.

Per la pubblicità
LA STAMPA
PK
publikompass
10126 TORINO C.so Massimo d'Azeglio 50 Tel. 011 66.211
15100 ALESSANDRIA Via Vochieri, 60 Tel. 0131 442.543-442.544
15033 CASALE M.TO V. Conte d'Appello 4 Tel. 0142 452.154-452.101
12051 ALBA C.so M. Coppino 9 Tel. 0173 442.110 (3 linee r.a.) Fax 0173 442130
12042 BRA V. Vende 7 Tel. 0172 431.003
12100 CUNEO V. S. Grande 11 Tel. 0171 630.832-600.936
14100 ASTI V. Aniica Zecca 3 Tel. 0141 593.232

STUDIO IMMOBILIARE CARATTO s.a.s.

NOVI L. - V. Roma 121 - tel. - fax - 32.25.77
S. - V. Libarna 279 - tel. 0143 - 63.66.73

NOVI LIGURE (zona Pieve): al 4° ed ultimo piano bellissimo alloggio con cucina, salone, tre camere letto, doppi servizi e box - L. 195.000.000.
NOVI LIGURE (piazza mercato): bellissimo appartamento di mq 120 al 2° piano (ottime finiture) - L. 195.000.000.
LI (vicinanze stazione) alloggio al 5° piano: , tinello, sala, due camere letto, servizio, box - Lire 190.000.000.
NOVI LIGURE (via Roma) alloggio ristrutturato: cucina, sala, due camere letto, doppi servizi, ripostiglio - L. 180.000.000.
NOVI LIGURE (via Castelidragone): proponiamo prestigiosi alloggi di nuova costruzione a partire da L. 150.000.000 + mutuo a tasso agevolato in casa.
NOVI LIGURE villetta indipendente unifamiliare con terreno circostante di mq - L. 300.000.000.
NOVI LIGURE proponiamo terreno edificabile mq 1300 con progetto per villetta unifamiliare - L. 120.000.000.
NOVI LIGURE bellissima villa d'epoca padronale di mq 600 su tre piani in ottime condizioni con parco secolare - Trattative riservate.
NOVI LIGURE (via Cavanna): casetta composta da cucinino e tinello al piano terreno, tre camere, servizio e ripostiglio al 1° piano (ristrutturata completamente) - L. 95.000.000.
(Frazione Merella): rustici da ristrutturare con terreno circostante a partire da L.

NOVI LIGURE (corso Piave) negozio di mq 320 (OTTIMO INVESTIMENTO). Trattative presso i ns. uffici.
NOVI LIGURE (nuovo centro residenziale «La Castanetta»): proponiamo villette a schiera con terreno a partire da L.
ARQUATA SCRIVIA (centro storico): casetta su due piani da ristrutturare - Lire
MONTEROTONDO DI (bellissima posizione panoramica): nel verde immobile di mq 500 con piscina (vicino campo da golf) + terreno circostante di ettari 7 - L. 700.000.000.
ORBERA: villa indipendente su due piani con mq di terreno circostante - L. 450.000.000.
VIGNOLE BORBERA: in palazzina d'epoca completamente ristrutturata proponiamo alloggi di mq 130 con ripostiglio e box a L. 150.000.000 + mutuo e tasso agevolato (riscaldamento autonomo).
SERRAVALLE SCRIVIA (centro): complesso immobiliare di n. 3 alloggi + negozi (vendita globale o frazionata) OTTIMO INVESTIMENTO.
SERRAVALLE SCRIVIA (centro): proponiamo muri negozio + alloggio per complessivi mq 200 - Trattative presso i ns. uffici.
CERIALE (sul mare): cucinino, soggiorno, due camere, servizio, ripostiglio, mq 80 - L. 150.000.000 +
A AZZURRA (da Mentone a Cannes): ottime proposte di

Siamo i più bravi a comprare per Voi.

eMMezeta

ZETA CENTRO COMMERCIALE

MERCATONE ZETA

TORTONA (AL) Strada Comunale Cabannoni

Dal 18 Giugno al 3 Luglio Grandi Occasioni

AUTORADIO PIONEER	L. 208.000	TINELLO COMPLETO	L. 390.000
AUTORADIO MANGIANASTRI	L. 20.000	CUCINA COMPONIBILE	
TV COLOR SONY	L. 450.000	con Elettrodomestici	L. 1.830.000
TV COLOR 14"	L. 255.000	SOGGIORNO COMPLETO	L. 590.000
RACH MIDI 40 WATT	L. 98.000	ARMADIO 3 ANTE	
TELECAMERA VKR	L. 935.000	Altezza 240 cm	L. 329.000
LAVATRICE IGNIS 5 KG	L. 330.000	CAMERA RAGAZZI COMPLETA	L. 485.000
CONDIZIONATORE HIPER	L. 638.000	CAMERA MATRIMONIALE	
VENTILATORE DM 30 CM	L. 28.000	con armadio 6 ante	L. 1.090.000
MOUNTAIN BIKE		DIVANO 2 POSTI	L. 139.000
18 V. cambio Shimano	L. 125.000	SALOTTO COMPLETO 5 POSTI	L. 490.000
NIKE AIR ICARUS	L. 62.000	OMBRELLONE MARE	L. 8.900
JEANS UOMO	L. 15.000	GHIACCIAIA 15 LT	L. 8.900

FINO AL ESAURIMENTO SCORTE

La Qualità ai Prezzi Più Bassi d' Italia

Casale, i commenti dopo le quattro condanne e le otto assoluzioni per le «morti bianche»

«Delusi dalla sentenza per l'Eternit»

L'associazione delle famiglie degli ex lavoratori: «E' mancato il rispetto per chi è morto». Un avvocato: «Ma per la prima volta un presidente di azienda subisce una pena severa per i danni alla salute dei dipendenti»

CASALE. Quando alla vigilia del processo per le «morti bianche» dell'Eternit i casalesi chiedevano che «fosse fatta giustizia» sapevano che aspettarsi di preciso. Ora che il verdetto è stato pronunciato, però, sanno che non ne sono soddisfatti. Le quattro condanne (la più alta a 8 anni e 8 mesi) e otto assoluzioni di ex amministratori ed ex dirigenti hanno convinto tutti.

Tra i pochi rimasti l'altra sera nell'aula di giustizia del tribunale ad ascoltare la lettura della sentenza c'era anche Romana Blasotti Pavesi, presidente dell'Afied, l'associazione che riunisce le famiglie degli ex lavoratori deceduti per l'amianto: «Sono emozionata - ha commentato - e rotta dalla commozione -. E' mancato il rispetto per chi è morto».

Maria Rosa Comaroli e Michela Tabucchi, rispettivamente moglie e figlia di Giuseppe Tabucchi, operaio all'Eternit per 27 anni e morto per mesotelioma pleurico, si erano costituite parte civile. Avevano rinunciato alla quota derivante dal fallimento dell'Eternit, pari rispettivamente al 40 e al 20 per cento, perché il loro principale obiettivo era di essere schierate in prima linea in questa battaglia contro l'amianto. Il verdetto le ha deluse.

In rappresentanza dei legali delle parti civili, parla l'avvocato Bianca Guidetti Serra: «Non siamo soddisfatti della sentenza, anche se alcuni degli imputati sono stati condannati. Tuttavia non riusciamo a afferrare, dalla sintesi del dispositivo, perché è stata esclusa l'aggravante della "previsione dell'evento", che ora, a nostro avviso, sostanziale. Speriamo di capirlo dalla motivazione».

L'avvocato ammette, tuttavia, qualche aspetto positivo: «Per la prima volta persone preposte alle cariche presidenza di un'azienda subiscono condanne serie, perché riconosciute responsabili dirette della salute dei loro dipendenti. Inoltre, per due dei quattro condannati, state inflitte pene più pesanti di quelle proposte dal pubblico ministero».

Il pm Giorgio Reposo aveva chiesto due anni di reclusione per tutti gli imputati. Invece il tribunale a Luigi Giannitrapani, 60 anni, amministratore delegato rappresentante legale dell'Eternit, tra il '75 e l'83, e Giovani Battista Parodi, 73 anni, legale rappresentante tra il '72 e l'83, sono stati inflitti anni e quattro mesi. Due anni con condizionale casalese Luigi Reposo, che fu direttore generale dal '73 all'80 un anno, sospeso, per Giuseppe Tavella, 47 anni, direttore generale dall'82 all'84.

Il segretario della Camera del lavoro, Bruno Pesce, sostiene che «il processo per le "morti bianche" è solo un tassello della battaglia condotta a in difesa della salute dei lavoratori. Purtroppo la delusione del verdetto è, forse, motivata dalla lentezza della giustizia che ha trascinato questa causa per troppi anni». [s. m.]

DISCARICA

Controlli sulla stabilità

CASALE. La stabilità della discarica (esaurita) del Baraccone è certa? Lo stabiliranno i controlli che avvierà il Comune. Con la collaborazione di una squadra di vigili del fuoco i tecnici controlleranno la pendenza del fronte della discarica in disuso e quella del terreno vicino. Si partirà dal laghetto che si trova accanto all'impianto smaltimento dei rifiuti e da cui una ditta estrae ghiaia. Di dubbi sulla stabilità del terreno circostante parlano abitanti . Maria del Tempio, sostenendo «che ci timori, anche per via dell'attività estrattiva che continua». Replica l'assessore Luigi Merlo: «Periodicamente vengono svolti controlli. Li ripeteremo ancora per assicurarci della stabilità. Comunque il pendio della discarica è sicuro fino una pendenza di 45 gradi». [t. f.]

Strevi, un alessandrino coinvolto in un giro di prostitute sudamericane

Arrestato titolare di night-club

Da otto mesi si nascondeva in una casa-bunker

STREVI. Era sfuggito alla cattura per otto mesi. La scorsa notte Rogelio Maroni, 78 anni, nato ad Alessandria dove abita in via Loreto, è caduto in trappola, per amore. Gli agenti della questura Asti lo hanno arrestato a casa dell'amante, la francese Christiane Arnal, anni, residente a Strevi, che è stata denunciata per favoreggiamento.

L'uomo è accusato di associazione per delinquere finalizzata al favoreggiamento e allo sfruttamento della prostituzione e di introduzione clandestina e impiego di extracomunitari. Maroni, titolare del night-club «La tana di Simba» ricercato dal novembre '92, quando la polizia chiuso il locale e arrestato Christiane Arnal.

Al momento dell'irruzione gli agenti avevano sorpreso una dozzina clienti con diverse ragazze, per la parte sudamericane, in abiti succinti. Secondo quanto riferito dalla questura, esisteva vero e proprio tariffario per le serate al night. La notte dell'irruzione, Maroni che, secondo gli inquirenti, si occupava personalmente «reperire» le ragazze, era riuscito a fuggire, rifugiandosi poi in Polonia.

Dopo quattro mesi rientrato in Italia si era nascosto nel suo appartamento di Alessandria, trasformato in bunker: porte blindate, sbarre di ferro e tende pesanti alle finestre sigillate. mai: in casa aveva provviste sufficienti per anno e 11 milioni e in contanti. L'unica eccezione le visite all'amante, che Maroni raggiungeva quasi tutte le

Gli agenti che lo controllavano hanno approfittato: venerdì sera Maroni è arrivato a di Christiane Arnal a mezzanotte . I poliziotti hanno atteso dieci minuti, poi hanno fatto irruzione.

Ornella Torra

Oggi a Casale

Esercitazione di soccorso in piazza

CASALE. Mancherà l'elicottero dell'elisoccorso alla festa della Cri. La Regione ha negato l'uso del velivolo per problemi di costi. Ma per oggi, in piazza Castello accanto al mercato Pavia, è programmata comunque una spettacolare dimostrazione di organizzata dal servizio di protezione civile.

La festa della Cri s'inizia alle 9 con l'intervento nella sede via del Carmine del vicecommissario straordinario italiano generale Paolo Carlini. Alle 10 in piazza Castello la simulazione soccorso ad annegati e folgorati in di incidenti stradali gravi. Alle 12 inaugurazione di ambulanze. [t. f.]

Oggi una solenne celebrazione

Arriva cardinale Casale bloccata

CASALE. Una solenne celebrazione in piazza San Francesco conclude oggi, alle 17, quinto congresso eucaristico diocesano. La celebrazione presieduta dal segretario di Stato del Papa, il cardinale Angelo Sodano. E accanto lui ed al vescovo Casale, Carlo Cavalla, ci sarà una decina di vescovi piemontesi.

Alla celebrazione di oggi pomeriggio sono attese migliaia di persone tutte le parrocchie monferrine. E proprio per far fronte all'enorme afflusso di fedeli, nell'intera zona attorno a piazza Francesco, a ridosso centro storico, sarà vietata la sosta. Non si sa precisione quanti saranno i presenti. Sono state sistemate in piazza 2 mila 650 sedie, ma don Franco Josi, che ha curato l'allestimento della cerimonia, sottolinea che è utopistico attendersi l'arrivo anche di 5 mila persone, «se ogni parroco facesse, come sappiamo che hanno già fatto alcuni parroci, mettere a disposizione propri fedeli un pullman gratuito per raggiungere Casale».

Si chiude quindi quinto congresso eucaristico diocesano, che nell'ultima settimana è stato caratterizzato da incontri e celebrazioni quotidiani che hanno coinvolto di volta in volta un po' tutti, dai giovani agli anziani al mondo del lavoro. Monsignor Carlo Cavalla ha voluto proporre il congresso fedeli prima della conclusione del suo episcopato. Il vescovo, nativo di Villafranca d'Asti, ha compiuto ieri 74 anni: fra un anno lascerà quindi la guida della diocesi, alla quale era stato chiamato nel 1971.

perché un congresso eucaristico? «Se partiamo da una considerazione statistica - sottolineano in diocesi - si può calcolare la partecipazione alla festiva intorno al 18-20 per cento Casale intorno al 40-60 per cento nei Comuni più piccoli; c'è quindi certamente la necessità di rivalutare di più la partecipazione alla messa».

Il cardinale Angelo Sodano è a Casale

«Le finalità del congresso - aggiungono i promotori delle celebrazioni - possono dunque così riassumersi: evangelizzazione catechesi dell'eucaristia; sviluppare il culto eucaristico; testimonianza pubblica di fede; stimolo opere di carità: quale realizzazione visibile ha proposto di aiutare il nostro missionario don Valerio Garlando, in Neuquen, per costruire una casa di accoglienza per vecchi abbandonati».

Da parte sua, sottolinea monsignor Cavalla: «Vescovi, sacerdoti, religiosi laici vogliono dare duplice testimonianza: quella della confessione della fede e quella della carità fraterna». [m. fa.]

Barbella Gagliardi Saffirio

PAESE CHE VAI PROVERBI CHE TROVI.

"Chi cerca trova" si dice anche in ligure? Siete curiosi di scoprire se anche a Roma si usa "chi ha tempo non perda tempo", oppure "moglie e buoi dei paesi tuoi" vale anche in veneto?

Con il nuovo servizio che "La Stampa" offre a tutti i suoi lettori, avrete la grande opportunità di conoscere i proverbi di molte regioni e città italiane. I proverbi, raccolti in fascicoli già rilegati con splendide copertine, sono accompagnati dalla traduzione italiana e arricchiti da preziose illustrazioni a colori.

Per ricevere le raccolte è sufficiente compilare e spedire il coupon a lato riportato e pagare poi in contrassegno al ricevimento. Inizierete subito una collezione davvero proverbiale.

Nome _____ Cognome _____
Via _____ C.A.P. _____
Tel. _____ Città _____
Firma _____

	PROVERBI	PREZZO	N. DI COPIE
☐	SICILIANI di M. Emma Alajmo	L. 35.000	
☐	PIEMONTESI Tino Richelmy	L. 35.000	
☐	LIGURI Piero Raimondi	L. 30.000	
☐	CALABRESI di Francesco Spezzano	L. 30.000	
☐	Salvatore Loi	L. 30.000	
☐	FRIULANI di Z. Beltram / Z.N. Matalon	L. 30.000	
☐	TRENTINI di Umberto Raffaelli	L. 30.000	
☐	VENETI di G.A. Cibotto	L. 30.000	
☐	BOLOGNESI di Alberto Menarini	L. 35.000	
☐	ROMAGNOLI di Aldo Spallicci	L. 30.000	
☐	MARCHIGIANI di Leandro Castellani	L. 30.000	
☐	TOSCANI di Fortunato Bellonzi	L. 35.000	
☐	VOCI DI ROMA di Cibotto / Del Drago / Dell'Arco	L. 35.000	
☐	Collezione completa	L. 350.000 anziché L. 415.000	

Indirizzare a: EDITRICE LA STAMPA "I ", Casella Postale 400 - 10100 Torino Centro.
AL COSTO DI OGNI RACCOLTA DOVRANNO ESSERE AGGIUNTE LE POSTALI.

LA STAMPA
COLLABORAZIONE CON IL GRUPPO EDITORIALE GIUNTI

I laboratori dei servizi d'igiene delle Usl piemontesi hanno eseguito migliaia di accertamenti

Le gastronomie superano gli esami

Poche le sofisticazioni e le irregolarità negli alimenti in vendita. Adesso si raccolgono i dati sugli additivi chimici e i residui di fitofarmaci sulla frutta e la verdura. Anche le pasticcerie e le gelaterie sono considerate «a rischio»

TORINO. Tutti, o quasi, in regola i negozianti di frutta, verdura e latticini e le gastronomie piemontesi. Pochissime le sofisticazioni e le irregolarità negli alimenti in vendita.

E' il risultato di un'indagine sull'attività dei laboratori dei Servizi di Igiene e dei Presidi Multizonali delle Usl piemontesi. La Regione in questi giorni ha comunicato i dati relativi all'indagine statistica sui campioni di alimenti analizzati nel '90 e '91. Su mila campioni sono state accertate solo 1300 irregolarità e per il per cento di lieve entità. Nei dati non si è tenuto conto delle carni e dei pesci, in quanto si tratta di analisi a carico dell'Istituto di Zooprofilassi.

«Risulta che l'attività ispettiva e di campionamenti sugli alimenti - comunicano dalla Regione - è superiore al 35 per cento alla media nazionale».

Il progetto di analisi dell'attività degli uffici d'igiene e dei presidi multizonali è stato avviato in via sperimentale solo nell'autunno del 1992 per gli anni precedenti. Attualmente, però, si è già iniziata la raccolta ed elaborazione dati relativa all'anno scorso. Sono in atto anche controlli sugli additivi chimici per uso alimentare, sul controllo di residui di fitofarmaci su frutta e verdura e sull'eventuale presenza di nitriti e nitrati.

Le ispezioni sono state effettuate nei laboratori «a rischio» come pasticcerie, gelaterie e gastronomie. Sono stati portati ai laboratori di sanità, le analisi di laboratorio, oltre 12 mila campioni di prodotti destinati all'alimentazione. Oltre 148 mila le «determinazioni» nel 1990 (227 mila l'anno successivo): uno campione si possono infatti eseguire più ricerche.

Dalle tabelle inviate alla Regione risulta che le «determinazioni», cioè le ricerche di contaminazioni chimiche o batteriologiche, state 149 mila circa nel 1990, su 17.585 campioni, e 227 mila l'anno successivo e 18.831 campioni.

«Si possono effettuare analisi per scoprire contaminazioni da microorganismi patogeni e da sostanze chimiche su un medesimo alimento», commenta Maurizio Pagliassotto, funzionario dell'assessorato alla Sanità della Regione, che aggiunge: «Per esempio, per quanto riguarda la presenza di antiparassitari, le determinazioni nel '90 sono state 72.052 ma su 3500 campioni, perché le analisi cercava più di .

Gli alimenti in regola con le norme igienico-sanitarie la maggioranza, ma da approfondire è il settore dei prodotti considerati non primari per l'alimentazione. Questi infatti «hanno avuto una percentuale di non regolamentarità superiore alla media - dicono dalla Regione -, pertanto nel futuro occorrerà programmare campagne d'indagine mirate sugli alimenti considerati non primari».

Nella tabella che pubblichiamo a confronto i dati relativi ai controlli nel 1991. Sono stati scorporati i dati riguardanti i campioni prelevati dalle Usl di Torino e quelli delle altre città capoluogo di provincia.

Campioni analizzati

	TORINO REG.	TORINO NON REG.	ALTRE PROVINCE REG.	ALTRE PROVINCE NON REG.
LATTICINI E DERIVATI	38	2	4.539	29
FORMAGGI	103	15	651	51
PRODOTTI DI GASTRONOMIA	621	59	3.289	129
VERDURA	101	13	385	2
BURRO	10	1	235	1
MARGARINA	3	2	353	70
PANE	46	40	458	74
PASTICCERIA	128	15	2.055	28
BIBITE	11	2	382	28
	24	—	763	21
	1.085	149	13.110	431

REG. = REGOLAMENTARI.

Gli esami compiuti nei laboratori piemontesi superano del 35% la media nazionale

Voli sulla Langa e il Monferrato

Dall'elicottero i colli di Pavese

SANTO STEFANO BELBO. In volo colli di Langa e Monferrato, nelle terre care a Cesare Pavese e Vittorio Alfieri. L'iniziativa, promossa dal Comune di Santo Stefano Belbo in collaborazione la circoscrizione San Marzanotto-Valle Tanaro di Asti, verrà presentata oggi, alle 11,30, alla cantina Produttori Astiibarbera.

Un pieghevole intitolato «Viaggi nell'Astigiano e nelle Langhe sui sentieri di Alfieri e Pavese» spiegherà le finalità del singolare tour.

Rivela Carlo Sabbione, presidente della circoscrizione San Marzanotto-Valle Tanaro: «L'idea è nata di comune accordo con gli amministratori di Santo Stefano Belbo. Siamo a 25 chilometri di distanza ed il nostro obiettivo comune è dare risalto ai prodotti locali: il barbera delle nostre zone ed il moscato delle Langhe. Abbiamo studiato un percorso culturale che è anche enogastronomico. Penso sia importante riproporre l'immagine di Alfieri e di Pavese. La figura del tragedo viene spesso dimenticata nell'Astigiano. Questo è un modo per spingere gli appassionati di arte a visitare anche i palazzi, di grande valore, costruiti da un altro illustre componente della famiglia Alfieri, l'architetto Benedetto».

Non ci sono solo letteratura e vino per gli amanti delle colline monferrine e langarole: anche emozionanti escursioni in elicottero. E' ciò che propone, ogni fine settimana, la cantina produttori dell'Astibarbera di San Marzanotto. Da oggi chi vuole potrà tentare l'esperienza del volo a bassa quota sui vigneti che producono grandi vini doc. Il prezzo è di mila lire a persona.

L'iniziativa, che coinvolge i piloti della «Eliwest» (la società ha sede sullo piazzale della Cantina) proseguirà per tutta l'estate.

Uno degli itinerari più suggestivi è quello che passa Costigliole, arriva al Tanaro, castelli di Govone e San Martino Alfieri, sorvola Asti e poi rientra alla base facendo rotta Mongardino e Bellangero.

Claudio Brignolo, presidente della cantina sociale, aggiunge: «L'iniziativa parte dalla volontà di promuovere i vini dei nostri viticoltori. Dall'alto il panorama è ancora più splendido».

Nel pieghevole realizzato dal Comune di Santo Stefano Belbo e dalla Circoscrizione San Marzanotto-Valle Tanaro sono indicati gli indirizzi delle aziende agrituristiche delle due zone. Tra le cuneese ci sono la Cascina Giliana, Ca D'Gal e la Locanda dell'Angelo di Santo Stefano Belbo e l'agriturismo di Moncucco. Sono state contattati tour operators svizzeri ed austriaci, ai quali gli organizzatori delle escursioni hanno proposto visite guidate, per gustare i tipici prodotti nella

[d. cot.]

La città ricorda quando fu circondata dalle truppe del duca Carlo Gonzaga di Nevers

Canelli rivive la notte dell'assedio

Oltre milleduecento personaggi nei costumi rinascimentali da ieri sono impegnati nella rappresentazione storica. Gli edifici sono stati coperti da chilometri di tela di sacco. In programma banchetti e giochi di piazza

Due armigeri presidiano le porte di Canelli durante la monumentale rievocazione dell'Assedio del 1600 iniziata

CANELLI. E' iniziato ieri pomeriggio con i «rumori di guerra sulle colline» il grande Assedio di Canelli. Successivamente sono state chiuse le porte delle mura e la città isolata. Dalla sera ha preso il via la «lunga notte dell'assedio», vissuta tra taverne aperte, ospedali da campo e prigioni, pronte ad accogliere i sostenitori dei Gonzaga.

La rievocazione storica, intrapresa con per la prima volta l'anno scorso, trasforma la città in un grande palcoscenico su cui si muovono oltre milleduecento figuranti in costume rinascimentale. I canellesi fanno rivivere pagina della loro storia risalente al 1613: la cittadella nel giugno di quell'anno fu assediata dalle truppe del duca Carlo Gonzaga di Nevers, durante le sanguinose guerre per la nel ducato del Monferrato. Popolani e soldati della guarnigione respinsero gli attacchi e furono premiati dal duca Carlo Emanuele di Savoia l'esenzione delle tasse per trent'anni.

Questa la storia: oggi i canellesi, guidati dalla regia di Alberto Maravalle, creano corale affresco, in cui ognuno continua a fare il proprio mestiere vestendo con disinvoltura i panni del '. Con un'abile trasformazione il centro storico fa un balzo indietro nel tempo e cancella le tracce di modernità. Tutto è ammantato da chilometri di tela di sacco, che conferiscono un'antica patina alle strade e ai negozi, tramutati in vecchie botteghe di speziali, venditori di stoffe, ceramiche e dolci dai nomi altisonanti. Una dozzina di taverne per tutta la notte scorsa (la notte degli assediati), hanno sfamato turisti e comparse, mentre in vari angoli della città si udivano risse e rumori di battaglie.

Con tanto di feriti ricoverati in ospedali da campo e prigioni improvvisate per rinchiudere la soldataglia dei Gonzaga.

Stamattina lo spettacolo prosegue con la cacciata degli assedianti e la feste della vittoria: tra banchetti e giochi di piazza si tirerà sera, per festeggiare la «Canelli liberata». Una curiosità: come teatro nel teatro, i soldati della guarnigione girano in mezzo al pubblico, controllando gli accessi alle mura e i turisti devono munirsi di un apposito lasciapassare, altrimenti rischiano di finire in prigione come spie dei Gonzaga.

Enrica Cerrato

Stasera si scopre la lapide con medaglione dello scultore Francesco Vacca

Barbaresco ricorda l'imperatore

Publio Elvio Pertinace, «ligure di Alba Pompeia»

BARBARESCO. Dopo le iscrizioni e lui dedicate trovate dagli archeologi in diverse regioni europee, africane e asiatiche, da questa sera, l'imperatore romano Publio Elvio Pertinace, «ligure di Alba Pompeia», come lo definiscono le testimonianze dell'epoca, sarà ricordato anche nella sua terra d'origine. Stasera alle 21, davanti alla chiesetta degli Asili, nell'omonima borgata di Barbaresco, verrà scoperta una lapide con un medaglione dedicata a Pertinace, opera dello scultore locale Francesco Vacca.

L'iniziativa è stata promossa dall'amministrazione comunale e dal parroco di Barbaresco, don Paolo Doglio, studioso della vita di Pertinace, per ricordare il 1800° della morte dell'imperatore, ucciso da un pretoriano di origine gallica il 28 marzo del 193 dopo Cristo. Lo scoprimento della lapide conclude in pratica le celebrazioni dedicate a Pertinace, iniziate il 20 marzo scorso con la presentazione di una pubblicazione realizzata dal parroco. In quell'occasione intervennero anche scrittori ed esperti di storia locale: gli atti del dibattito verranno pubblicati.

Il regno di Publio Elvio Pertinace fu uno dei più brevi della storia dell'impero romano. Nominato imperatore dopo Commodo il primo gennaio del 193, Pertinace venne ucciso appena 87 giorni più tardi e fu sostituito da Settimio Severo, che dedicò al suo predecessore monumenti e monete, definendolo «padre della patria».

A condannare l'imperatore albese fu una congiura di palazzo ordita dai pretoriani, che vedevano di buon occhio le riforme proposte da Pertinace, che avrebbero tolto ai membri della guardia imperiale gran parte dei loro privilegi.

Anche se sulla origine albese ormai non ci sono più dubbi, l'esatto luogo di nascita di Pertinace è stato invece al centro di qualche dibattito. Sembra comunque attendibile la notizia secondo la quale l'imperatore sarebbe nato nella «villa Martis», nella zona della frazione Martinenga di Barbaresco, non lontano dal luogo in cui stasera sarà scoperta la lapide.

Figlio di un mercante di stoffe, Publio Elvio Pertinace studiò a Roma e divenne grammatico. Poi entrò nell'esercito distinguendosi nella guerra contri i Parti. In seguito combattè altre popolazioni barbare sul Danubio, sul Reno, nel deserto della Sirte, sulle sponde dell'Eufrate e in Britannia acquisendo fama e prestigio negli ambienti militari. Busti dedicati a Publio Elvio Pertinace sono custoditi a Roma nella sala degli imperatori del Museo capitolino e nel Museo vaticano.

[c. a.]

VIGNALE - (AL)
RADIO WEST FM 95,6

PREVENDITA TORINO: TEATRO ALFIERI, HOT POINT DISCHI - VIGNALE: BIGLIETTERIA VIGNALE DANZA - CASALE M.: MUZAK
VALENZA: GIORDANO DISCHI - AUDIO VOX, RADIO WEST - ASTI: ORIZZONTE MUSICA

LA STAMPA
ogni martedì
tuttocome
settimanale della casa e del tempo libero
ogni mercoledì
tuttoscienza
settimanale di scienza e tecnologia

Stasera l'inaugurazione è «in trasferta» ad Alessandria

Si apre Vignaledanza

Il Comunale ospita un saggio di musica e balletto. Ospite d'onore Marina Fisso. Le prevendite per i concerti di Morandi e di Ruggeri

ALESSANDRIA. Saranno giovani ballerini e musicisti a inaugurare la 15ª edizione di Vignaledanza. La grande macchina della kermesse si mette in moto stasera con un saggio di giovani talenti al Teatro Comunale di Alessandria.

Sul palco saliranno gli allievi dell'Accademia regionale di danza, i ragazzi della scuola del Teatro Nuovo e i Giovani della Musica di Grugliasco. Lo spettacolo, che avrà inizio alle 21, è in due atti. «Allievi che suonano per allievi che danzano» è lo slogan che riassume il programma della prima parte.

Sulle note di celebri melodie come «Il bel Danubio blu», e «Rose del Sud», eseguite dal vivo dal gruppo musicale diretto dal maestro Adolfo Conrado, sarà proposto un balletto coreografato da Daniela Chianini.

Questo legame fra giovani artisti di estrazione diversa è il risultato di un paziente lavoro svolto negli anni del festival. Già lo scorso anno i ragazzi del Nuovo e il gruppo di Grugliasco avevano inaugurato gli stage con un duplice spettacolo di musica e danza. Pezzo forte della sarà «Piemonte in festa», soggetto di Gian Mesturino e Girolamo Angione, per la coreografia di Marina Fisso, musiche di autori vari.

Nello spettacolo si ripercorrono, sul filo della fantasia, le parti salienti di un millenio di storia regione, dall'epoca delle corti raffinate e sfarzose,

Marina Fisso inaugura stasera al Comunale di Alessandria «Vignaledanza»

al mondo contadino, a quello dei grandi statisti. In scena Marina Fisso, prima ballerina del Nuovo, Lorenzo Casorelli, Luca Martini, i solisti della Compagnia di danza del Nuovo e i giovani dell'Accademia regionale.

Per chiudere in bellezza ci sarà anche la Fanfara dei bersaglieri dell'Associazione di Venaria Reale. I biglietti in vendita a Vignale, mila lire il posto unico, 10 mila il ridotto, a prima dello spettacolo alla biglietteria Comunale. Sempre a Vignale e nelle agenzie viaggi in vendita i biglietti, 40 mila lire posto unico, per lo spettacolo di Gianni Morandi, che venerdì inaugura a Vignale il suo tour europeo.

Numerosi i biglietti già venduti, segno che il cantante di «C'era un ragazzo che come me.», riesce sempre a registrare il tutto esaurito. Milletrecento i posti a sedere in piazza del Popolo, che potrà arrivare a contenere anche 5 mila persone.

Anche Enrico Ruggeri sarà a Vignale lunedì 12 luglio. Gli altri appuntamenti per la prossima settimana la rassegna del gruppo Cinema Casale. Sabato 26 è in programma «Guardia del corpo», con Kevin Kostner, domenica 27 Mel Gibson in «Amore per sempre».

LA NUOVA TAVOLA

Arriva dall'Appennino l'antica torta di erbe

Il mese di giugno è il più indicato per preparare la torta d'erbe, piatto antichissimo da non confondere con la torta pasqualina, perché molto più povero e semplice nella preparazione.

La sua origine antica è rivelata dall'uso di far «marinare» le erbe crude nel sale grosso. La salagione è legata all'impiego, oggi abbandonato, di varietà di verdure selvatiche molto amare che, senza tale operazione, sarebbero commestibili. La torta d'erbe è ancor oggi abbastanza diffusa nella Lunigiana e nell'Appennino ligure orientale, molto meno nel nostro preappennino alessandrino.

Ingredienti per 6 persone: 100 grammi di punte d'ortica, qualche cima di fava giovanissima, 200 grammi di piante di papavero (donnette), mazzo di borragine (si potrà sostituire tutto ciò con 500 grammi di bietoline, ma il risultato è ovviamente differente), 500 grammi di costine o erbette o spinaci tenerissimi, 2 zucchine il loro fiore, un mazzetto di vertis, una patata, porro tenero, 2 cipollotti un rametto di mentuccia (facoltativo), 300 grammi farina bianca, 100 grammi di olio d'oliva extra-vergine, sale grosso.

Preparazione: pelare e tagliare la patata a fettine il più sottile possibile. Lavate tagliate tutte le verdure le erbe sottilmente come si farebbe con il cicorino da insalata. Cospargete di sale grosso le erbe e lasciate riposare in un colapasta o su un piano di legno inclinato per un paio d'ore. Preparate la pasta disponendo la farina a fontana e versando al centro l'olio e un pizzico di sale. Raccogliete la farina sull'olio rapidamente con le dita e successivamente impastate sino ad ottenere un composto morbido ed elastico. Con ogni probabilità occorrerà aggiungere un po acqua tiepida, ciò dipende dal tipo farina dall'umidità ambientale. Dopo aver lasciato riposare anche la pasta per una mezz'ora, dividetela in due parti quasi uguali, tiratele sottilissime con il matterello e foderate con un foglio glia dai bordi bassissimi o una placca da farinata o da pizza.

Disponete le erbe e le verdure dopo averle sgocciolate accuratamente dall'acqua vegetazione e ricoprite con la seconda sfoglia. Saldate i bordi formando un cordoncino sottile tutt'attorno. Bucate qua là la torta, così che non gonfi cuocendo.

Aspergere gocce di olio la torta senza ungerla troppo, evitando lucidarla come nelle torte sfoglie. Infornare a circa 180 gradi per 30 40 minuti. Queste torte possono essere arricchite con formaggio o uova o panna ma perdono il loro carattere rustico. E' piatto quasi perduto dal sapore antico, adattissimo a un antipasto stimolante ed appetitoso.

Luigino Bruni

Una manifestazione che suscita polemiche

Solero, oggi si elegge «Miss culetto d'oro»

SOLERO. Estate, tempo di concorsi bellezze. Il Bel Paese dai lontani Anni a oggi in questo non è cambiato. E' tradizione radicata, solo una forma d'esibizionismo.

In paese, però, un concorso ha scatenato polemica dai toni tutt'altro che morbidi. Stasera, infatti, nel parco del Castello sarà eletta «Miss culetto d'oro». Il piccolo Comune alessandrino non ha reagito positivamente all'iniziativa. La manifestazione, protesto per attirare il maggior numero di persone una braciolata, è stata oggetto di critiche.

Non si grida certo allo scandalo, ma in gioco, secondo alcuni, potrebbe esserci l'immagine di Solero. «Non credo assolutamente che questo concorso possa ledere in qualche modo Solero - dice Alberto Debole, gestore del Castello, organizzatore concorso -. Inoltre voglio precisare che non una manifestazione oscena. Insomma, un po' di ironia credo che non guasti».

Al concorso prenderanno parte ragazze, professioniste della passerella. «Hanno partecipato a diversi concorsi - spiega Debole - e hanno fondato un gruppo che presenta questo spettacolo in giro per i paesi. Saranno rigorosamente vestite. Non vogliamo la sensibilità o il pudore di Al quindi prenderanno parte le «bellezze» alessandrine. Ci presentatore e gruppo musicale di accompagnamento. La «sfilata» avrà inizio alle 21,30. Intanto la ha commenti anche nel capoluogo e nei Comuni vicini. Ad l'attenzione il manifesto pubblicitario: trattandosi dell'elezione della più bella parte anatomica di una delle partecipanti, la locandina non poteva che «esporre i fatti nudi e crudi». [gr. ro.]

GIORNO E NOTTE

CLASSICA

conclude il Maggiociondolo

Si conclude oggi Calla Monte la rassegna musicale Maggiociondolo. Alle 16,30 è in programma concerto degli allievi dell'Istituto Muzio Clementi di Borgo Sesia. I giovanissimi musicisti proporranno musica di Chopin, Bach e Beethoven.

LE

Tra ciliegie, fiori buona tavola

A Garbagna 27ª Sagra della ciliegia. Stamani apertura degli stand con ciliegie, prodotti locali, mobili artigianali. Al pomeriggio spettacolo con il corpo musicale gassinese e majorettes «Primule azzurre». Sagra oggi Morbello Costa con la «Festa dei fiori, della frutta del folclore». S'inizia alle 9 con distribuzione di fiori e frutta. Alle 10, in piazza, esibizione in costumi medievali. Alle 13 colazione campagnola. Alle 15 «tenzone cortese di arco antico in costume» la Compagnia del Tasso. A Frassinello si festeggia la costituzione dell'associazione Valisenda per il recupero delle tradizioni locali. Alle 11 presentazione dell'associazione in piazza del Municipio. Alle 12,30 pranzo monferrino; al pomeriggio mostra di prodotti li e attrezzi agricoli di ieri e di oggi. Oggi alle 15, a Fabbrica Curone, con la Condotta Arcigola di Tortona, «A' fam festa cun squicia e frita».

«MISS»

A Valenza «Il Volto per il turismo»

Pomeriggio con Roberto Bonini alla festa dell'estate del circolo Marcora di Valenza, nei giardini di piazza Oliva. Alle 21 quarta tappa del «Volto per il turismo», la gara bellezza nizzata e condotta da Paolo

MUSICA DAL VIVO

Le rock-band feste di piazza

Musica rock con pizzico di fisarmonica alla Soms di Casalbagliano, in via Tagliata 10, per la serata conclusiva Festa della birra. Stasera dalle 22,30 l «Mossa nuova», i «Taken to the bottle» i Pogues. L'ingresso è libero. Al centro sportivo di Sa prosegue stasera il «Live music festival». Al pomeriggio festa del vino doc sarezzanese. Ed è musica Anni dal vivo con i Rdf anche alla Festa dell'Unità di Felizzano. Paoli.

ZECCHINO D'ORO

Finale interregionale a Salice

Finale interregionale dello «Zecchino d'oro» oggi Salice Terme: otto bimbi di Alessandria e otto di Pavia (due del Voghere se) si cimentano microfono. Presenta l'inossidabile Cino Tortorella. Saranno scelti due finalisti che canteranno all'Antoniano di Bologna.

BURATTINI

Spettacoli diversi ogni sera

Terza serata con i burattini nei giardini di via Camurati, a Valenza; i fratelli Niemen a far rivivere l'antica commedia dell'arte. Si inizia alle 21.

IN MOSTRA

Disegni su stoffa nell'ex chiesa

Si inaugura oggi alle 10,30 alla chiesa della Misericordia di Casale la mostra «Batik - disegni stoffa» che resta aperta fino al 27 giugno.

PRIME VISIONI A TORINO

ADUA 200 c. G. Cesare 67. **Verso Sud.** Or.: 18,30; 18,30; 20,30; 22,30. Aria condizionata.
ADUA 400 c. G. Cesare 67. **Florita.** Or.: 16,10; 18,10; 20,20; 22,30. Aria condizionata.
AMBRA v. Chiesa della Salute 77. **Basic Instict.** Or.: ; 18,30; 20,30; 22,30.
AMBROSIO c. V. Emanuele II 52. Sala 1: Or.: ; 16,10; 20,20; 22,30. Sala 2: **da lavare.** Or.: 15; 16,10; 20,20; 22,30. Sala 3: **Tracce di rosso.** Or.: ; 16,10; 20,20; 22,30. Aria condizionata.
ARLECCHINO c. 22. **La lunga strada verso casa.** Or.: 16,30; 18,30; 20,30; 22,30.
OL v. S. Donnazzo 24. **FernGully le avventure di Zaks e Crysta,** cartone animato. Or.: 17,15; 19; 20,45; 22,30.
CENTRALE via C. Alberto 27. **Lezioni di piano.** Or.: 15,45; 18,05; 20,15; 22,30. Aria cond.
C. CHAPLIN 1 v. Garibaldi 32/a. **Teya.** Or.: 15,30; 17,50; 20,15; 22,30.
C. CHAPLIN 2 v. 32/a. **Ambrogio.** Or.: 15,35; 17,20; 19,05; 20,50; 22,30.
CRISTALLO v. 5. **pazza pericolosa.** Or.: 18,30; 20,30; 22,30. Non vist.
v. Gramsci 9. **Lo sbirro, il boss e la bionda.** 1h 40'. Or.: 15; 16,55; 18,50; 20,45; 22,40.
ELISEO GRANDE p. Sabotino. **West Side Story.** Or.: 18; 19; 22. Aria cond.
ELISEO BLU p. Sabotino. **Maledetyo - Il campione.** Or.: 16,10; 20; 22,30. Aria cond.
ELISEO ROSSO p. Sabotino. **In mezzo scorre il fiume.** Or.: 16; 18,10, 20,20; 22,30. Aria cond.
EMPIRE p. V. Veneto 5. **Gli occhi del delitto.** Or.: 15,30; 17,50; 20,10; 22,30.
ERBA c. Moncalieri 241. **Libera.** Or.: 16,30; 18,30; 20,30; 22,30.
ETOILE v. 3. Bunzo 6. **La strategia del cuore.** Or.: 16,10; 18,15; 20,25; 22,30.
FARO v. Po 30. **Magnificat.** Or.: 15,30; 17,15; 20,45; 22,30.
FIAMMA c. Trapani 57. **Bagliori nel buio.** Or.: 16; 18,10; 20,20; 22,30.
IDEAL c. Beccaria 4. **La bella fatalità.** Or.: 14,40; 16,15; 22. Non vist.
KING KONG Cinestudio v. Po 21. **Dracula.** Or.: 15; 17,30; 20; 22,30.
LILLIPUT v. XX Settembre 15 bis. **Ricominciò da capo** Or.: 15,10; 17; 18,50; 20,40; 22,30.
LUX Galleria San Federico. **Un giorno di ordinaria follia.** Or.: 15,30; 17,50; 20,10; 22,30. Ver. m. 14.
MASSIMO UNO via Montebello 8. **Lezioni di piano.** : 16; 18,10; 20,20; 22,30. Aria cond.
NAZIONALE 1 v. Pomba 7. **Oscuri presagi.** Or.: 16; 18,10; 20,20; 22,30. Aria cond.
NAZIONALE 2 v. Pomba 7. Or.: 16,30; 18; 19,30; 21; 22,30. Aria condizionata.
NUOVO ODEON v. Venezia 8. **Amore per sempre.** Or.: 16,15; 18,30; 20,30; 22,30.
OLIMPIA 1 v. Arsenale 31. **Lake Consequence.** Or.: 15,30; 17,15; 19; 20,45; 22,30.
2 via Arsenale 31. **Bagliori nel buio.** : 16; 18,10; 20,20; 22,30.
REPOSI v. XX Settembre **Proposte indecenti.** Vist. 14. Or.: 15,30; 17,50; 20,10; 22,30.
ROMANO galleria Subalpina. **Come l'acqua per il cioccolato.** Or.: 16,15; 18,20
STUDIO RITZ v. Acqui 2. **Un incantevole Aprile.** Or.: 17; 18,50; 20,40; 22,30.
VITTORIA v. Roma 336. **La scorta.** : 15; 16,56; 18,50; 20,45; 22,40.

TEATRI A TORINO

TEATRO REGIO p. Castello 215, t. 68151. Ore 15 **Lucia di Lammermoor** di G. Donizetti (turno F). Direttore Bruno Campanella. Regia, scene e costumi di Pier'Alli. M° del coro B. Casoni. Orchestra e Coro del Teatro Regio. Con Patrizia Pace e Roberto Servile. Biglietteria (ore 13-18,30) tel. 6815 241/242.
PICCOLO REGIO p. Castello 215, tel. 68151. Riposo. «TorinoDanza con il Regio» VII Festival Internazionale di balletto (T. Regio 7/22 luglio). Al botteghino del Regio sono in vendita i biglietti numerati per tutti gli spett. Bigl. (ore 13-18,30). Tel. 6815 241/242.
ALFIERI p. Solferino 4, tel. 562 3800. Rass. scuole di Danza Teatro Moda. Ore 20,30 spettacolo di fine anno della scuola Jazz Ballet diretta da Adriana Cava. Campagna abbon. 93-94 «Il fiore all'occhiello».
TEATRO NUOVO c. M. D'Azeglio 17, tel. 655.552. **Vignaledanza '93.** Al teatro Comunale di Alessandria stasera ore 21 inaugurazione stage **Piemonte in festa** con Marina Fisso, Lorenzo Casorelli, Luca Martini e la Compagnia del Teatro Nuovo, e con l'Accademia Regionale, il Centro di perfezionamento della Danza ed i giovani amici della Musica di Grugliasco. Inf. tel. (0142) 933.433 - (011) 669.0668.

LE TV PRIVATE

Telestar
18,50 **Giustizia di notte,** telefilm
19,30 **Il nemico alla porta,** telefilm
20,30 **Film**
I sentieri del West, telefilm
— **Electric blue,**

Telecupole Cinquestelle
— vita tv movie
19,05 **Rubrica**
20,30 **Napoleone e Giuseppina**
22 — **Explorer,** documen.
22,30 **Tg 4 - Settegiorni**
23,30 **Speciale con noi**

Videogruppo
17,30 **La parola dell'impossibile,** film
19 — **Fifty Fifty,** telefilm
20 — **Motori e**
20,40 **Oggi al Dello Alpi**
21 — **Kansas Pacific,** film
24 — **La storia del dott.** film

Telecity
15 — **Babes,** telefilm
15,30 **Telecity per voi,** attualità
18 — **Afrodite, dea dell'amore,** film
19,30 **Ralph Supermaxideroe,** telefilm
20,30 **Striker,** film
22,20 **Fotomodella 1993,**
23 — **Formula 1,** telefilm
24 — **due senza domani,**

Primantenna Supersix
18 — **Trapper John,** telefilm
19 — **Mago Pancione,** cartoon
19,10 **Questa Italia - Tpg**
20,30 **d'amore,** teleromanzo
21,30 **Arabesque,** telefilm
22,30 **Gli errori giudiziari,** telefilm

Quarta Rete Tv
18 — **Il meglio di Zona franca**
20,15 **Campane a festa,** film tv
21,30 **Conviene far bene all'amore**
22,30 **Tg 4 Speciale Elezioni Sindaco**
24 — **Dolce**
1,30 **Notti magiche**

Quinta Rete
19,30 **Superboy Shadow,** cartoni
mali
20 — **L'uomo tigre,** cartoni animati
20,30 **Zona franca,** con Gianfranco Funari
22,30 **F.B.I.,** telefilm
24 — **La voce dell'uragano,** film

Quadrifoglio Odeon
19 — **Telemeno,** cabaret
19,30 **Cartonissimi**
20 — **Trend**
20,30 **Moderns,** film
22,45 **Telemeno,** cabaret
23 — **La fuggitiva,** film

Rete
19,50 **la diretta con il Sindaco**
Settegiorni
nota d'oro, musicale
23,01 **Settegiorni**
23,25 **ta d'oro**

Erreuno Tv
9,15 **Prime pagine provinciali «La Stampa»,**
20 — **Telegiornale**
Giochi frontiere
22 — **Week end sport**
23 — **Background**
23,40 **Musica & Musica**

Telecampione
20,40 **Animali metropolitani,** documentario
21,15 **Periscopio,** rubrica
21,45 **Sfida nell'Antartide,** documentario
22,45 **I predatori dell'idolo d'oro**

G.R.P.
15 — **Il tesoro di Rommel,** film
20 — **Woobinda,** telefilm
20,30 , film
22,30 di **Giovanni,** film
0,30 **L'antologia del Cetra,** varietà

Rete Canavese
18 — **Video shop**
19,30 **Canavese Sette**
21 — **Fuori gioco,** sport
22 — **Ciak**
22,45 **Canavese Sette**

Telesubalpina
19 — **Agorà - Cristiani e cultura**
19,25 **Domani celebriamo**
19,30 **L'udienza Paolo II del 16.6.'93**
20 — **Un uomo tranquillo,** film

7
20,40 **Una pace individuale,** film
22,03 **di notte,** telefilm
22,40 **Informa 7**
— **Skyways,** telefilm
23,40 **Informa 7**

● **Eventuali errori e variazioni nei programmi sono causati dalla non tempestiva comunicazione delle emittenti.**

TRASFERTA AL CINEMA

piedipiatti e

Alessandrino — Tel. (0131) 252.644 — Or.: 20/22,30 — L. 10.000/8000
di H. Winkler, con Reynolds, R. Sharkey, R. Dee (Usa '92) — Un bambinastro, che va matto per abiti e divise, assiste a un delitto: accetta testimoniare a patto di essere arruolato nella polizia. N. V. 1h 30'

Ambra — Tel. 252.079 — Ore 20/22,15 — Lire 6000 posto unico
Sognando la California
di C. Vanzina, con M. Boldi, N. Frassica, M. Ferrini, A. Fassari (Italia '92) — Quattro ex compagni d'università si incontrano dopo quindici anni per rievocare i bei tempi e dare in California, mito di giovinezza. N.V. 2h — **Comico**

Comunale — Tel. 234.240 — Or.: 20,30/22,20 — Lire 9000 posto unico
Cominciò tutto per caso
di U. Marino, con M. Buy, M. Ghini, B. J. Ricasa (Italia '93) — Una doppiatrice, delusa dal matrimonio, osserva il contrastato amore tra la sua cameriera filippina idraulico per capire se stessa N. V. 1h 34' — **Commedia**

Corso — Tel. 268.060 — Or.: 16/18/20/22,15 — Lire 10.000/8000
Lo sbirro, il boss e la bionda
di J. McNaughton, con R. De Niro, U. Thurman, B. Murray (Usa '92) — Un poliziotto salva la vita a un gangster ed ricompensato, per una settimana, con la compagnia di : arrivano l'amore e i guai N. V. 1h 40' — **Commedia**

Cristallo — Tel. 341.272 — Or.: 16/17,30/19 20,30/22,30 — Lire 8000/7000
vietato ai minori anni

Galleria — , 252.112 — Or.: 16/18/20/22,15 — Lire 10.000/8000
consequence
di R. Eisenman, con B. Zane, J. Severance, M. Kenasun (Usa '92) — Un'ex moglie felice perde la testa per un attante giardiniere, e viene trascinata in un triangolo di eros e passione V. M. 1h 30' — **Erotico**

Moderno — Tel. 252.707 — Or.: 16/18/20/22,15 — Lire 10.000/8000
Wind - Più del vento
di C. Ballard, con M. Modine, J. Grey, C. Robertson (Usa '91) — Amore, barche e tanto vento: un gruppo giovani vallli a stello e strisce lancia la stralliana per l'America's Cup. V. 2h 05' — **Avventuroso**

ACQUI T. Ariston — (0144) — Or.: 20/22 — Lire 8000/7000
Belle Epoque
di F. Trueba, con J. Sanz, M. Verdù, P. Cruz (Sp/Por/Fr '92) — Spagna 1931. Un disertore incontra un pittore con quattro figlie: la Storia è gravida di drammi, ma per il giovane iniziano i giorni dell'allegria amorosa N. V. 1h 40' — **Commedia**

(0144) 322.400 — CHIUSO FERIE

Bagliori

Moderno — Tel. (0142) 452.618 — Or.: 14,30 — Lire 10.000/7000
di R. Lieberman, con D.B. Sweeney, R. Patrick, C. Shaffer (Usa '92) — Un taglialegna dell'Arizona sparisce nel nulla: quando ricompare, racconta di stato rapito un . Basato su una storia vera. V. 1h 50' — **Fantascienza**

Tel. 452.291. — Or.: 14,30 — L. 10.000/7000
Tracce di rosso
di A. Folk, con J. Belushi, L. Bracco, T. Goldwyn (Usa '92) — Un poliziotto riceve messaggi in rima, siglati col rossetto, e scopre omicidi di donne che ha . L'indagine diventa sempre più pericolosa N.V. 1h 46' — **Thriller**

Cine — Tel. 452.081 — Or.: 15,30/17,45/20/22,20 — Lire 10.000 posto unico
Toys - Giocattoli
Levinson, con R. Williams, M. Gambon, J. Cusack (Usa '92) — In una fabbrica scoppia la guerra tra giocattoli «buoni» e «cattivi»: orsi e cavalli a dondolo si ribellano contro soldatini e videogames aggressivi. N. V. 2h

NOVI L. Moderno — Tel. (0143) — Or.: 16,30/18,30/22,10 — L. 9000 posto unico
Profumo di
di M. Brest, con A. Pacino, C. O'Donnell, J. Rebhorn (Usa '92) — Un militare, cieco dopo un incidente, medita il suicidio ma la freschezza di uno studente lo riporta ad amare la vita. Dal romanzo di Arpino N. V. 2h 35' — **Drammatico**

OVADA Comunale Lux — Tel. (0143) 81.411 — : 20,15/22,15 — L. 9000 posto
Il distinto gentiluomo
di J. Lynn, con E. Murphy, V. Rowell, S.L. Ralph (Usa '92) — Un truffatore di colore ha lo stesso cognome di un aspirante senatore con ottima fama: ne approfitta per farsi eleggere e rubare legalmente N. V. 1h 57' — **Commedia**

SERRAVALLE S. Lara — Tel. (0143) 62.885 — Or.: 20,30/22,30 — L. 7000/5000
Un giorno ordinaria follia
di J. Schumacher con M. Douglas, R. Duvall, B. Hershey (Usa '93) — Licenziato dal lavoro, esasperato dall'afa, bloccato in un ingorgo stradale, un impiegato si ribella con indicibile violenza alla s moderna V. 1h 53' — **Dramm.**

TORTONA — Tel. — Or.: 15 — Lire 9000 posto unico
Un giorno di ordinaria follia
di J. Schumacher con M. Douglas, R. Duvall, B. Hershey '93) — Licenziato dal lavoro, dall'afa, bloccato in un ingorgo stradale, impiegato si ribella con indicibile violenza alla vita moderna V. 1 4 1h 53' — **Dramm.**

VOGHERA Arlecchino — . 648.124 — Or.: 20/22 — L. posto unico
Lezioni di piano
di Jane Campion, con H. Hunter, S. Neill (Australia/Fra. '93) — 1800: un'inglese approda in N. Zelanda con la figlia illegittima e l'amato pianoforte. Lo strumento sarà la fonte di una burrascosa relazione sentimentale N. V. 1h 55' — **Dramm.**

CHIUDE LA C2

GLI AZZURRI SOGNANO LO [redacted]

Dianda (sopra) rientra oggi tra gli azzurri e farà coppia [redacted] Paladin (a destra) In difesa I veneti del Giorgione sono particolarmente temibili quando giocano in trasferta avendo [redacted] più vittorie di tutte le squadre del girone A

Deve battere il Giorgione e tifare Mantova

Novara si aggrappa all'ultima speranza

NOVARA. La speranza (o l'illusione?), per gli azzurri, si chiama Mantova, più ancora che Giorgione. I virgiliani giocano una partita decisiva, oggi a Fiorenzuola (avversaria diretta del Novara che lo precede ancora di due lughezze), ma un'altra, forse ben più impegnativa, li aspetta martedì prossimo. La società del presidente Grigolo dovrà infatti dimostrare, in tribunale, di [redacted] in grado di far fronte ai debiti accumulati (si parla [redacted] due miliardi) per evita[redacted] il fallimento e con questo la cancellazione dal campionato. Va da sé che il Novara, mantenendo il terzo posto, avrebbe tutte le carte in regola per [redacted]re rispescato in quella C1 alla quale aspira invano ormai [redacted] tredici anni.

Con queste prospettive, l'ultima partita di campionato, in casa contro il Giorgione, che poteva essere senza interessi, assume un significato tutto particolare. Gli azzurri la devo[redacted] vincere, a tutti i costi, confidando poi nelle disgrazie altrui. Nel Mantova che supera il Fiorenzuola, per esempio, consentendo ai ragazzi di Del Neri di andare allo spareggio, traguardo insperato appena due setti[redacted] fa, dopo la rocambolesca sconfitta interna ad opera della Solbiatese. Ma per non perdere anche quest'ultima chance, dopo avere scialato punti per l'intera stagione, gli azzurri debbono assolutamente superare i veneti. Impresa impossibile? Non diremmo, visto il rendimento della squadra di D'Alessi in questo finale di stagione dopo essere stata a lungo protagonista del campionato.

E' bene però diffidare di que[redacted] formazione che, in trasferta, ha ottenuto, in assoluto, il maggior numero di vittorie (sette) dell'intero girone. Una squadra che ha nell'attaccante Giordano (vice capo cannoniere con 14 reti, [redacted] tirato i rigori) e nel portiere Pierobon gli elementi più rappresentativi. All'andata gli azzurri rimediarono [redacted] sconfitta abbastanza netta (0-2). Ma da allora, ricordiamo, iniziò la lunga serie positiva del girone di ritorno (14 risultati utili consecutivi) interrotta proprio dall'infausta sconfitta [redacted] la Solbiatese. Adesso però non [redacted] recriminare. I bilanci [redacted] faranno a bocce ferme, già da questa sera.

Accanto all'attesa per l'esito del calcio giocato, gli sportivi novaresi, meglio sarebbe dire i pochi rimasti ad interessarsi alle sorti del club cittadino, seguono da vicino anche il preannunciato cambio [redacted] livello dirigenziale. La trattativa fra Tarantola ed il gruppo bresciano che fa capo all'imprenditore Zucchi non si [redacted] conclusa nei tempi previsti. Stanno sorgendo delle complicazioni? Difficile rispondere. Sull'intera operazione vige il riserbo più assoluto. Questo, anche se la tifoseria organizzata non è propriamente entusiasta di fronte alla prospettiva [redacted] un nuovo cambiamento. Un'operazione che andrebbe a scapito della tanto decantata programmazione indispensabile per il conseguimento di qualsiasi risultato.

In attesa [redacted] novità a livello dirigenziale è anche Gigi Del Neri che sta partecipando al supercorso di Coverciano. [redacted] tec[redacted] ha un contratto biennale ma non gli mancano le richie[redacted]. Ultima in ordine di tempo quella del Varese. «Ma potrei anche rimanere a Novara - dice il tecnico - dove ho lavorato bene, conosco l'ambiente e la squadra. In fondo siamo arrivati all'ultima giornata ancora in [redacted] per [redacted] possibile spareggio. Questo non può essere un bilancio negativo anche se alla promozione ci abbiamo creduto, [redacted]. Molto dipenderà dai nuovi dirigenti. Da parte mia c'è la massima disponibilità a discutere [redacted] programmi».

In questo clima di incertezza per il futuro, viene una partita delicata [redacted] quella [redacted] oggi. Del Neri dovrà rinunciare [redacted] Moro e Cusatis che sono stati entrambi squalificati. In settimana si è infortunato anche Dell'Orso che sarebbe stato il sostituto naturale di Moro. Così, a distanza di otto mesi, dovremmo rivedere in campo Carlo Riviezzi. Il difensore è reduce da una stagione davvero tormentata. Prima una serie di infortuni hanno condizionato il [redacted] impiego, poi il più giovane Moro [redacted] meglio inserito negli schemi della squadra facendosi preferire da Del Neri. Riviezzi, terzino [redacted] fascia, dunque, e Dianda che torna a fare il marcatore centrale in coppia con Paladin, l'azzurro dal rendimento più elevato nell'arco della stagione. Per il resto, la squadra è fatta. Sarà la stessa che ha vinto domenica a Stradella. A difendere la porta novarese ci sarà sempre Bettini che, se ha sbagliato una partita, non può essere certo condannato dopo un campionato sicuramente positivo.

Renato Ambiel

Casale

Gioca a Crema pensa a Bocci

CASALE. [redacted] patron Sergio Bocci dovrebbe restare al vertice del Casale, anche [redacted] la certezza dipende da fattori che sfuggono alle previsioni. Queste le conclusioni del blitz in città del presidente che si [redacted] incontrato con giocatori [redacted] allenatore, ricevendo dimostrazioni di stima.

Ieri i capi della tifoseria erano intenzionati a incontrare Bocci, [redacted] il presidente ha dovuto rientrare a casa, a San Benedetto del Tronto, [redacted] ha rimandato tutti gli appuntamenti. Venerdì sera, comunque, i [redacted]pporter del Centro coordinamento hanno deciso di conferirgli il «dingotto dei campioni», a riconoscimento della [redacted] attività in favore del Casale. La data della consegna non [redacted] ancora [redacted] fissata.

Intanto, dovrebbe risolversi anche la vicenda con il Comune. «Vogliamo che sia fatta chiarezza sull'eventuale disponibilità degli amministratori comunali - dice Carlo Raspanti, presidente del Centro di coordinamento -. La squadra è un patrimonio di tutti, [redacted] può [redacted] [redacted] abbandonata [redacted] [redacted] stessa, contando sulla buona volontà di chi viene da fuori».

Certo, se Bocci non riuscisse [redacted] realizzare denaro dalla campagna vendite, la [redacted] permanenza nel Casale diventerebbe problematica. «Anche la mia riconferma dipende [redacted] prossima apertura del calciomercato - riconosce mister Bui -. Sino a quel momento, non sapremo nulla di definitivo».

La trasferta di oggi a Crema, contro avversari già condanna[redacted] alla retrocessione, [redacted] così un'importanza secondaria. «Ci terrei però a chiudere con un risultato positivo», conclude Bui. Saranno assenti l'infortunato Luxoro, il militare Ercolino e forse Califano e Franzin. Questa la formazione: Rubini; Paolini, Picco; Butti, Cordone, Malgeri; Calemme, Visca, Ceccarelli, Col, Weffort. **[r. c.]**

Aosta

La prima volta sulla schedina

AOSTA. Dopo la salvezza, la prima apparizione in schedina. Conquistata la permanenza tra I professionisti grazie alla vittoria ottenuta sette giorni fa [redacted] Casale, l'Aosta debutta nel Totocalcio. L'esordio [redacted] Benzi [redacted] compagni nel [redacted]rso pronostici è stato accolto con grande entusiasmo in Valle, ma in casa rossonera si pensa soprattutto [redacted] chiudere positivamente la stagione al Puchoz contro il Varese. «Vogliamo salutare i tifosi con un successo - dice l'allenatore Barlassina -. Conclusa l'andata a quota 13, la squadra ha dimostrato alla distanza di essere competitiva. Purtroppo la [redacted] in fase conclusiva ci ha privato di punti pesanti. Il mio futuro? Aspetto notizie dalla società. Sono convinto di [redacted] svolto un buon lavoro, gettando le basi per un valido futuro. Sarei contento di proseguire il rapporto coi rossoneri».

Nell'ultima partita della stagione mancheranno Belletti, Montanari e Panizza, infortunati. Per il resto, soltanto problemi di scelta per il tecnico aostano, che dovrebbe presentare Buda tra I pali, Lessio [redacted] Tedoldi marcatori, Colnaghi terzino fluidificante, Benzi libero, De Angelis mediano, Ferretti, Barone e Gambino a completare il centrocampo, Alfano e Girelli attaccanti.

L'assenza di Panizza consentirà a Lessio di fare di nuovo parte dell'undici iniziale. Per il giovane difensore ancora un'occasione per ribadire le proprie qualità. «Cercherò di sfruttare nel migliore dei modi l'opportunità per dimostrare di meritarmi una conferma per la prossima stagione - dice Luca Lessio -. [redacted] è stata un'annata brillante per la squadra, però nel momento decisivo abbiamo saputo dimostrare carattere, raggiungendo la salvezza senza dover attendere l'ultima partita com'era successo l'anno [redacted] **[a. b.]**

Besozzi ritorna a Modena, mentre Kiossev (a destra) forse rimane a Cuneo

Volley, ritorna Gallia e parte Besozzi

Alpitour e Kiossev salta il divorzio?

CUNEO. Il mercato è in crisi e i dirigenti dell'Alpitour aspettano i primi movimenti per gettarsi nella mischia. Cuneo è stata annoverata da poco [redacted] i «nuovi ricchi» del volley italiano e il vero acquisto importante l'ha già fatto: quello dell'allenatore, Silvano Prandi.

Sergio Besozzi (fine prestito) è stato rimandato a Modena, mentre è arrivato un nuovo [redacted] condo palleggiatore: Alessandro Arena, catanese, che ha giocato l'anno [redacted] nel sestetto toscano del Santa Croce (il cartellino è della Misura Milano). Torna così [redacted] Reggio Emilia Mauro Montanari, il regista che aveva sostituito in alcune occasioni Davide Bellini. Dovrebbe lasciare l'Alpitour anche Davide Caligaris.

Enzo Prandi, ds della società, fratello del tecnico Silvano, commenta: «Il gruppo dei titolari dovrebbe rimanere invariato. Abbiamo corteggiato un po' Charednik, lo schiacciatore di Firenze, che potrebbe sostituire il bulgaro Kiossev. Ci piace molto Grbic, [redacted] serbo che gioca per Padova, ma i costi sono troppo alti. Se i prezzi rimangono [redacted] così, la squadra non cambierà: sostituiamo Kiossev solo se troviamo [redacted] altro giocatore che ci interessa. Poi c'è Gallia che ha terminato la sua stagione in prestito con la Lazio».

I dirigenti dell'Alpitour vagliano con attenzione anche il mercato dei centrali. «Ci sono dubbi [redacted] Mantoan - continua il ds -. [redacted] ci fossero delle richieste potremo cederlo. Abbiamo anche contattato Arnaud, astigiano, centrale della Sisley».

L'Alpitour ha intanto avviato la campagna abbonamenti. Chi [redacted] interessato alle 13 partite casalinghe può già prenotare i posti di tribuna numerata rivolgendosi alla sede della società (via Stoppani 21, Cuneo). Il costo è di 400 mila lire (300 mila lire i ridotti). Chi aderisce potrà scegliere tra [redacted] abbonamento alla rivista «PV pallavolo» e una maglia dell'Alpitour. **[d. cot.]**

BISTAGNO (AL)
STATALE ALESSANDRIA/SAVONA
TEL. 0144 79.121

BAZZANO

Vi invitiamo [redacted] visitare l'esposizione
Completamente rinnovata
APERTO ANCHE DOMENICA POMERIGGIO

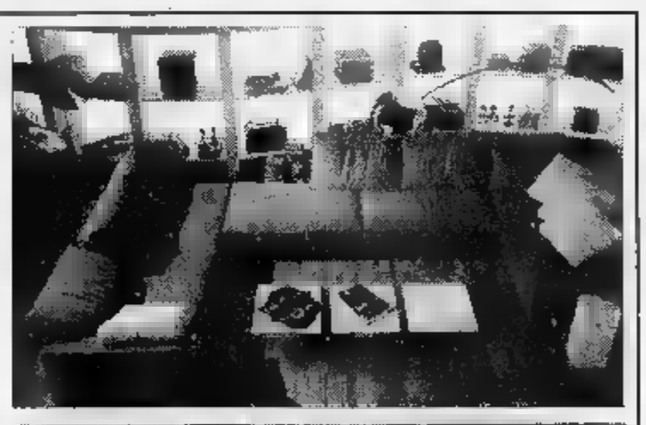

IL MOBILE NEL TEMPO

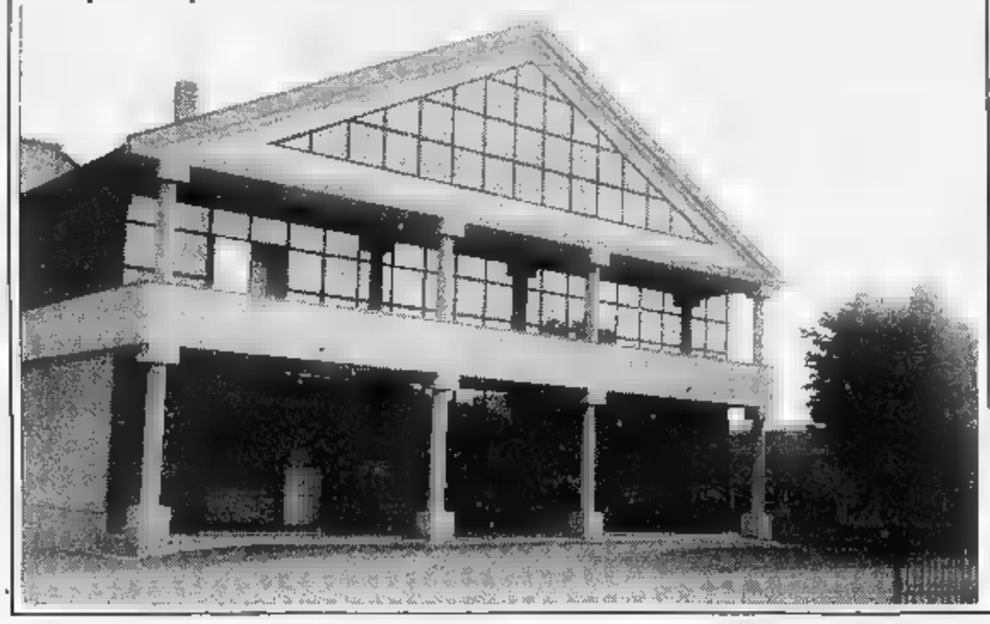

NOVA SERENISSIMA · AXIL · Bellgotti · fantoni · Dema · T70 · MARCHETTI · SWAN · prisma · SCAVOLINI · Gruppo Industriale Busnelli · Effeti cucine

- ASSISTENZA DI ARREDATORI QUALIFICATI
- SERVIZIO CONSEGNE CON AUTOMEZZI

Contro il Legnano è in palio l'accesso alle finali del campionato dilettanti

Sogni di scudetto a Voghera

Rossoneri al gran completo. L'allenatore Ciravegna dimentica le polemiche sul futuro societario pensa solo alle prossime sfide Roma, sotto l'attenzione dei club di serie A

SPORT FLASH

CALCIO

Allievi: la Boschese alle finali regionali

La Boschese, campione provinciale della categoria Allievi di calcio, disputa oggi a Borgomanero (Novara) il quadrangolare finale per l'assegnazione del titolo regionale.

UISP

Ecco i protagonisti del «Città di Valenza»

«Il Posto» ha vinto la edizione del torneo «Città di Valenza» indetto dalla Lega calcio Uisp; nella finalissima ha superato la Baracco Gioielli per 4-1. Al terzo posto, l'Avis A che ha battuto l'Avis B per 3 a 1.

SPORTINSIEME

Oggi le nuove sfide di golf e pallanuoto

Sono 5 gli sport in programma oggi e domani per «SportInsieme» a Valenza. Al Golf club La Serra, Gran premio Novauto; al Comunale, dalle 15, Palio d'Europa di calcio; nell'impianto di strada Bassignana, tiro al piattello; alla piscina comunale scoperta, gara di pallanuoto della «3 (ore 10,30). Domani sera, in piazza Gramsci, torneo di basket femminile.

Il trainer Giuliano Ciravegna e Salvatore Giorgio «corteggiato» al calciomercato

VOGHERA. Dopo tante parole sul futuro societario, torna oggi in città il calcio giocato, con la sfida tra i rossoneri e il temibile Legnano: è in palio l'accesso alla finali del campionato nazionale dilettanti.

L'undici di mister Ciravegna scende in campo con due obiettivi: dimenticare per minuti tutto quello che è stato detto sulla campagna acquisti e sulla lite tra i probabili nuovi dirigenti e l'allenatore per pensare soltanto alla conquista dello scudetto dei dilettanti.

Per accedere alle finali che si disputeranno a Roma domenica prossima, la Vogherese deve vincere oppure accontentarsi di un pareggio, con gol per parte. In caso contrario, sarebbe necessario il ricorso alla classifica avulsa.

Il Legnano, che vanta un'ottima équipe giocatori, nelle ultime settimane ha dimostrato poco interesse a questa fase finale del torneo. La sua voglia di andare in vacanza è notevole, come ha ampiamente dimostrato nel match incolore disputato contro il Cittadella.

Discorso opposto per la Vogherese: le finali potrebbero essere un ottimo trampolino di lancio, visto che sugli spalti «Flaminio» ci saranno sicuramente i talent scout dei più quotati club calcistici di serie A e B.

È piuttosto strano, comunque, il meccanismo delle finali. Tre squadre (in rappresentanza del Nord, Centro e Sud Italia) si confronteranno rispettivamente in due partite di minuti ciascuna. Chi ottarrà più punti (o in caso di parità in classifica segnerà più reti) il prossimo anno, in serie C2, potrà portare sulle maglie lo scudetto.

Per la sfida il Legnano, mentre la Vogherese si presenta a ranghi compatti. La rosa, secondo le ultime indiscrezioni raccolte nello spogliatoio nero, sarà al gran completo.

Il campo, quindi, mister Ciravegna potrà schierare i calciatori più apprezzati dal pubblico, durante l'ultima fase del campionato. Tra questi, meritano una menzione Chiellini, Giorgio, Dell'Amico, Codice e Cesarini. Sono i giocatori attualmente più corteggiati sul calciomercato, è probabile che lascino Voghera, accasandosi in club di serie maggiori.

Oggi il confronto servirà anche a chiarire le rispettive posizioni, tra dirigenti, allenatore e direttore sportivo sull'ingresso in società di nuovi soci. Una situazione già molto incandescente, ma sbloccarsi entro pochi giorni.

Daniele Salerno

Novi, scatta domani la seconda edizione della Coppa d'argento

All'Ilva il tennis «rapido»

Si gioca al meglio dei tre tie-break: formula ideata nel '90 al Forum di Assago L'incontro non supera il quarto d'ora. In cento impegnati nelle gare di doppio

NOVI. Comincia domani sui campi in terra battuta del Circolo Ilva la seconda «Coppa d'argento» di tennis. Il torneo è riservato ai non classificati e prevede la disputa delle di doppio maschile e femminile.

E' soprattutto la formula a rendere avvincente manifestazione a cui partecipano per lo più atleti novesi, quasi tutti allievi della «Scuola tennis» diretta dal Arcolo Pasquini. Le coppie non si sfideranno in un incontro regolare, sulla distanza di due set su tre, giocheranno al meglio di tre «tie-break». E' il cosiddetto «shoot out», ideato nel 1990 dagli organizzatori del Forum Assago che erano riusciti a richiamare per una sera palasport milanese otto straordinari campioni, tra i quali spiccavano Edberg, Lendl, Noah, Leconte e Forget.

Il successo di questa formula rapida (la durata ciascun incontro non supera il quarto d'ora) era dimostrato dal pubblico: avevano assistito al torneo oltre 10 mila spettatori.

A Novi, lo «shoot out» non richiamerà certamente grande folla, ma saranno comunque molti gli appassionati che seguiranno le gare. Fra l'altro, il torneo si esaurirà in serata. Per consentire anche ai giocatori più disputare almeno tre incontri, gli organizzatori hanno ripartito le coppie iscritte al tabellone maschile in nove gironi all'italiana, mentre le 10 coppie del seeding femminile sono suddivise in due gruppi.

Da domani a mercoledì giocheranno i match di qualificazione; per giovedì è invece prevista la fase finale, a eliminazione diretta. Tra i motivi d'interesse del torneo dell'Ilva, s'è sicuramente le sfide al campioncino locale, Gianluigi Bettinelli, che ha vinto di recente il trofeo nazionale «Itt Nokia Cup», e si è assicurato la partecipazione al master «Club Italia» in programma ad Agadir, in Marocco, nel mese di settembre. I più agguerriti rivali Bettinelli saranno Carlo Sartirana, Giampiero Repetti e Andrea Bagnasco, che possono contare compagni di doppio davvero quotati. Bagnasco addirittura il campione del torneo e punta ad clamoroso bis.

«Ma il vero successo della manifestazione è la partecipazione di quasi cento atleti», dice il maestro Pasquini. **[m. d.]**

Moto: i 60 anni di Castellazzo

CASTELLAZZO BORMIDA. Sia pure tre mesi ritardo, rispetto alla data fondazione, questa mattina saranno festeggiati i anni del Moto Club Castellazzo Bormida, glorioso sodalizio sportivo che per primo lanciò l'idea del Raduno della Madonnina dei centauri.

La celebrazione non poteva quindi mancare di aprirsi, alle 11,30, con la funzione religiosa nel Santuario che ha visto sfilare generazioni di motociclisti, poi (siccome, oltre al sacro, che il profano vuole la sua parte) tutti a tavola per il pranzo sociale.

L'origine del club Castellazzo è legata, negli Anni Trenta, ad una singolare «adunata oceanica», voluta da Mussolini: la sfilata sino ai Fori Imperiali 10 mila centauri.

Un gruppo di castellazzesi, animati dal farmacista Marco Re, decide di parteciparvi, ed il 16 marzo 1933 nasce ufficialmente il sodalizio che due mesi dopo debutta alla sfilata

Negli anni che seguono assume varie denominazioni: da Moto club Castellazzo ad Associazione motociclistica di Castellazzo Bormida, sino all'attuale Moto club Castellazzo Bormida.

I soci, sempre più numerosi, svolgono attività turistica ed agonistica e nel 1936 viene organizzata una regolarità, il «Giro del quadrifoglio», che si ripeterà negli anni successivi.

Nel 1945 l'idea del raduno della Madonnina dei centauri e tutto il club è concentrato sull'iniziativa che viene propagandata sia fra gli altri moto club che direttamente nei santuari vicini. Da quell'anno l'appuntamento a Castellazzo, un successo ormai consolidato anche a livello internazionale. **[r. sc.]**

TAMBURELLO

Serie A1: impegno agevole per la capolista

Castelferro all'assalto di un deludente Cunevo

Comincia il girone di ritorno della serie A1 di tamburello e il Castelferro gioca a Cunevo, nel Trentino. Si prevede un impegno agevole per gli alessandrini che dovrebbero accusare solo disagio della lunga trasferta.

Nella gara di andata, a Castelferro, i trentini rimediato una secca sconfitta (13-0). In quella occasione, la superiorità dei campioni d'Italia fu netta: gli alessandrini - per rendere omaggio allo scudetto - avevano voluto dimostrare ai tifosi che le sconfitte subite a Castellaro, nel torneo di precampionato, erano del tutto occasionali.

D'altra parte, il Cunevo schiera alcuni giocatori esperti, ma che hanno ormai alle spalle una lunga carriera, come Fausto Cattoi e Roberto Tretter.

La sfida, comunque, sarà utile al Castelferro valido in vista del più impegnativo confronto, mercoledì a Madone, per il ritorno dei quarti di finale della Coppa Italia. Il Castelferro in casa ha già battuto la squadra bergamasca nel primo incontro di Coppa, e in trasferta per il campionato, ma il Madone è capace di risultati imprevedibili.

Non altrettanto si può dire Cunevo che sinora in A1 collezionato solo quattro vittorie, contro undici sconfitte. La prova di oggi consente anche agli alessandrini di riprendere dimestichezza con la pallina federale e il campo libero, dopo il felice collaudo, martedì scorso, con il «muro» a Vignale. Il calendario non prevede altre gare degne di nota: le protagoniste affrontano impegni agevoli.

Serie A1, ore 16,30: Vidor-Madone; Bardolino-Castellaro; Cunevo-Castelferro; Sommacampagna-Cerro; Tuenno-Monale; Medole-Fumane; Bonate-Fontigo; Aldeno-Affi. **[r. bo.]**

Oggi a Casale

«Maratona» con finalità benefiche

CASALE. Appuntamento da mattino a sera alla palestra «Leardi» per prima edizione «Maratona volley», a scopo benefico.

Il ricavato della manifestazione, promossa dalla società «Casale Volley» e dal Soroptimist International Club, sarà devoluto alla fondazione torinese per la sul

La maratona benefica di pallavolo è aperta a tutti. Spiega la presidente della Casale Volley, Nadia Gatti: invitati tutti coloro che vogliono divertirsi, non tanto all'insegna di un agonismo sfrenato, com'è richiesto in campionato, ma piuttosto di un agonismo gioioso, consapevoli che si di un gioco, per di più finalizzato a importante, qual è appunto la lotta contro il cancro». Sono già circa i partecipanti alle gare, ma c'è ancora possibilità d'iscrizione per i ritardatari.

Le squadre vengono suddivise in gironi da quattro; per ogni partita vinta sarà assegnato un punteggio che consentirà di stilare graduatorie, in base alle quali si arriverà alle finali.

Sono numerosi i premi: coppe e targhe ai vincitori, ma anche al giocatore più bravo in campo, al più simpatico, al più spiritoso, al più bizzarro, al più sfortunato, al più vecchio, il più giovane. E' stato messo in palio anche un congelatore che sarà assegnato a sorteggio.

«E' una festa - ribadisce Nadia Gatti - che utilizza lo sport come strumento di comunicazione. Siamo sicuri che possa diventare una tradizione».

Le gare si svolgeranno sia sul campo interno palestra Leardi sia in quello esterno, dietro le carceri. L'appuntamento è fissato per le 8 di questa mattina e la maratona proseguirà «stop» fino alle 20, secondo il calendario iniziale e le gare eliminatorie.

Non è escluso che una squadra di «agguerriti papà» finisca per incontrare in finalissima quella dei figli. Un gruppo di genitori che preferisce mantenere l'anonimato per «pretattica» vuole far sapere che non è per nulla disposto a perdere, sul campo, contro i figli: «E' una questione di autorevolezza, oltre che di prestigio - dicono i papà -. Che figura ci faremmo?».

Oltre agli arbitri, è stata anche composta giuria esterna che, con singolare severità, giudicherà eventuali scorrettezze, impartendo anche ammonizioni e **[s. m.]**

SE HAI PROBLEMI DI CAPELLI PRIMA O POI PASSERAI ALLA KAPIL!

PREVENZIONE DERMOTRICOLOGICA KAPIL

La KAPIL fino al 30 GIUGNO effettuerà visite e darà consigli gratuiti a tutti coloro che vogliono saperne di più sulla condizione e la salute dei loro capelli.

KAPIL® STUDIO

PER UN APPUNTAMENTO IN DEI

GENOVA: via Cesarea, 2 - Tel. (010) 587.765 - 532.769
ALESSANDRIA: via Alessandro III, 37 - Tel. (0131) 41.416

GRANDE CONCORSO

Vinci al Lotto

MILIONI IN CONTANTI

Aut. Min. n° 4/2842 del 27/4/93.

VINCI CON "TUTTO & TV" OGNI SABATO, VINCI CON "LA STAMPA" OGNI SETTIMANA.

Non siete stati fortunati sabato? Niente paura. Ogni giorno, dalla domenica al mercoledì, trovate "La Stampa" tre straordinarie opportunità per essere rimessi in gioco ogni settimana e vincere ricchi premi.

1 Se tutti i 3 numeri stampati sulla copertina della vostra copia di "Tutto e TV" tra i 4 pubblicati qui sotto, avete vinto un premio da 500.000 a 50.000.000 lire.

2 Controllate gli ultimi numeri della carta di identità: se sono uguali in sequenza a quelli pubblicati qui sotto, avete vinto un premio da 500.000 a 50.000.000 di lire

3 Avete giocato al Lotto almeno 5.000 lire per l'estrazione di sabato 19 giugno? Controllate i 3 numeri finali il del simbolo della vostra bolletta: se sono uguali a quelli pubblicati qui sotto avete vinto un premio da 500.000 a 50.000.000 di lire.

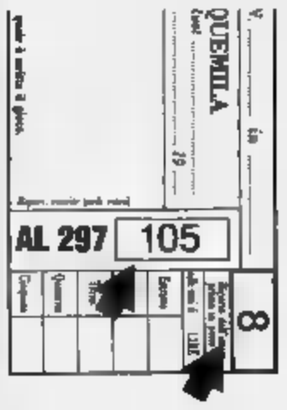

Per l'avvenuta vincita e per eventuali informazioni, telefonare esclusivamente ai seguenti numeri: 167- 011054 (numero verde) e 011-4343523, tutti i giorni dalle 9 alle 20 e la domenica dalle 9 alle 13. Entro il giorno dopo l'avvenuta vincita, i dovranno inviare a Promolux - C. Inghilterra bis-10138 Torino una raccomandata con i propri dati anagrafici ed il coupon vincente, oppure la fotocopia della carta d'identità, oppure la bolletta giocata al Lotto. Entro 10 giorni, l'Editrice La Stampa provvederà a contattare i vincitori per la consegna dei premi, che consisteranno in bollette vincenti del gioco del lotto. I premi assegnati andranno aumentare il monte premi della settimana successiva.

LA STAMPA

In caso di più vincitori per ogni singolo premio la vincita divisa in parti uguali

«Buone le sigarette! Buone da morire»

VUOI VERAMENTE DI FUMARE?

Chiama informazioni il

CENTRO ITALIANO ANTIFUMO

Filiale di NOVARA - Via

TEL. 0321/466618

CHE VOLONTA'

GARANTIAMO IL

NON

AVIS

ALESSANDRIA
Via Venezia
c/o Ospedale Civile - Tel. 3061

LA STAMPA & PUBLIKOMPASS
PUBBLICITA' CHE VALE

FIERA CAMPIONARIA AOSTA 2000
18 - 27 giugno

150 espositori
...tutto per tutti !

PalaGagliardi

Una giornata diversa per un grande momento di incontro e di festa

TUTTI I GIORNI:

cabaret con Claudio PEROSINO
spettacoli alle 15.30, alle 18 ■ alle 23

il mago Jack
spettacolo per bambini alle 17

Piano Bar

Orari
festivi ■ prefestivi
15.00-24.00
Feriali
17.00-24.00

RISTORANTE dalle ore 19.00

La Fiera vi propone:

Gioielleria - Oreficeria - Orologi ■ pendolo - Pellicceria - Pelletteria - Borse e paglia di Firenze - Abbigliamento
Profumeria - Prodotti di bellezza - Erboristeria - Chalets in legno - Mobili e arredi - Arredo bagno
Vasche idromassaggio - Piccoli e grandi elettrodomestici - Videocassette - Tendaggi - Lampadari - Telefonia
Tappeti orientali - Moquettes - Stufe e caminetti - Piumoni e biancheria per la casa - Cassette postali e casellari
Serramenti in PVC - Porte e scale in legno - Porte basculanti per garages - Fontane e fusioni in ghisa
Marmi e graniti - Pavimentazioni autobloccanti - Automatismi per cancelli - Impianti d'allarme - Condizionatori d'aria
Sistemi anticalcare e depurazione acqua - Serbatoi e impianti GPL - Elettrostimolatori portatili - Articoli per la pesca
Macchinari per lavorazione legno - Registratori di cassa e bilance - Libri - Editoria - Salute: Centri estetica/
Trattamento rigenera capelli - Macchine per caffé - Salumi e alimentazione - Vini e spumanti ■ **tante altre novità!**

Ampio parcheggio
15.000 mq di esposizione
Aria condizionata

ENTRATA L. 5000

PALAGAGLIARDI - AOSTA - Tel. 0165/43245

BASTA!
DI [illegible]
NON E' PIU' UN PROBLEMA!
[illegible] 20 MINUTI
CENTRO ITALIANO ANTIFUMO
Tel. 0165/216175
Via Volontari del Sangue 7
11100 AOSTA

LA STAMPA
VALLE D'AOSTA

RIGENERA
L'apparecchio computerizzato creato per prevenire e combattere la calvizie in modo fisico e naturale [illegible] effetti collaterali
Via Volontari del Sangue 7
Tel. 0165/216175
11100 AOSTA

Redazione: Rue Jean de la Pierre, telefono 23.52.97

Cominciate le prove per gli studenti di elementari e medie

Esami per 2000 ragazzi

I risultati dell'ultimo anno della scuola dell'obbligo pubblicati a fine mese, nei prossimi giorni quelli degli scolari. Fissato al 3 luglio il termine di iscrizione

AOSTA. Sono cominciati gli esami [illegible] quinta elementare e [illegible] terza media. In Valle d'Aosta gli scolari che affrontano le prove conclusive i cinque anni di studio sono 964, mentre gli studenti delle medie che [illegible] impegnati per ottenere il diploma di licenza che conclude la fascia della scuola dell'obbligo sono 1112.

Nelle elementari le prove finali sono più brevi e i primi risultati si sapranno già dai prossimi giorni. Più lunghi invece i tempi per gli [illegible] delle medie, con i risultati completi che [illegible] pubblicati solo alla fine del [illegible]. Nelle elementari le [illegible] sono formate dagli stessi docenti della scuola, nelle medie i professori hanno come presidente il preside di un altro istituto.

In Valle d'Aosta vi sono undici circoli didattici di scuola elementare, tre dei quali in Aosta, [illegible] complessivi 4966 scolari. Le scuole medie della regione sono invece dodici, molte delle quali con sezioni staccate in frazioni dello stesso Comune [illegible] anche in Comuni vicini, [illegible] un totale [illegible] 3246 studenti.

Fino allo [illegible] [illegible] in Aosta vi erano cinque medie, la «De Tillier», la «25 Aprile», la «Cerlogne», la «Saint-Roch» e la «Einaudi». Adesso sono solo più quattro perché la [illegible] Tillier» [illegible] stata trasferita nel [illegible] e più funzionale istituto in Comune [illegible] Charvensod, in località Ponte Suaz.

Dopo [illegible] pubblicazione dei risultati, vi sarà tempo fino al 3 luglio per reiscriversi alla classe già frequentata o per iscriversi alla fascia [illegible] istruzione media e superiore. Mentre non vi [illegible] problemi di scelta per chi passerà dalle elementari alle medie, per i promossi delle terza media che intedono continuare gli studi vi è il problema della prima decisione sull'indirizzo preferito, dopo tre anni di materne, cinque [illegible] elementari e tre di medie [illegible] «percorso obbligato».

Da dieci anni a questa parte è salito moltissimo in Valle d'Ao[illegible] il numero di ragazzi che continuano negli studi superiori dopo le medie. La percentuale di chi continuava era, dieci anni fa, del 55-60 per cento, adesso è salita all'85-90 per cento. Finora le maggiori prefe[illegible] [illegible] sempre andate agli istituti tecnici per ragionieri e geometri [illegible] agli istituti professionali.

Un buon [illegible] di studenti, negli ultimi anni, si sono indirizzati verso il nuovo liceo linguistico [illegible] pedagogico che ad Aosta e Verrès ha sostituito le magistrali, con una «maxi-sperimentazione» approvata dal ministero della Pubblica Istruzione. Le lezioni nelle materne in Valle continuano fino [illegible] [illegible] giugno, mentre dal 24 comincerà la maturità.

Bruno Baschiera

MOTIVI RELIGIOSI

Prova per un solo allievo

Prova [illegible] francese «speciale» per un ragazzino della [illegible] media [illegible] scuola di piazza San Francesco. Mentre tutta la classe ha fatto ieri lo scritto [illegible] lingua francese, un solo alunno [illegible] presenterà martedì mattina a sostenere la prova [illegible] lingua francese. Il rinvio non è però causato da motivi di salute. [illegible] piccolo appartiene alla chiesa evangelica degli avventisti del settimo giorno: la religione non permette che i suoi seguaci «lavorino» il sabato. La legge italiana ha quindi stabilito che anche i bambini che appartengono a questa religione evangelica possono avere la possibilità di non frequentare la scuola il sabato, giornata [illegible] dedicare invece «all'aiuto del prossimo». Per evitare di [illegible] differenze tra gli alunni il calendario degli esami è di solito studiato in modo che nell'ultimo giorno scolastico non vi [illegible] prove scritte.

[sa. b.]

Giorni d'esame [illegible] le elementari

«Perché conservare edifici che poi non vengono usati?»

Gli studenti della prima e della seconda geometri di Aosta (sezione D) hanno elaborato una ricerca sul degrado del capoluogo regionale. Si sono domandati perché molte [illegible] stigia del passato fossero abbandonate. Il loro lavoro [illegible] è scontrato con l'ostilità della pubblica amministrazione.

[illegible] A PAGINA [illegible]

Della pesistica

Gli atleti costretti a emigrare

AOSTA. La [illegible] di impianti sportivi [illegible] Aosta colpisce ancora. Questa volta tocca al sollevamento pesi. Dopo la pallamano e il calcio [illegible] cinque, costretti [illegible] giocare a Verrès gli incontri ufficiali; dopo il basket, con La Vallée che se fosse [illegible] promossa in B1 sarebbe stata costretta [illegible] cercare case fuori Valle; dopo la pallavolo, che gioca in [illegible] palestra con una capien[illegible]m di appena 100 persone, ora è la volta del sollevamento pesi a dover fare i bagagli per organizzare una manifestazione agonistica.

«Questo sport - dice l'allenatore Pierino Creux - [illegible] [illegible] penalizzato. Eppure alla Valle abbiamo dato [illegible] campionessa come Alda Dal Santo che ci [illegible] invidiata da tutti e abbiamo raccolto [illegible], argento [illegible] bronzo in tutte le competizioni, [illegible] cominciare dai Giochi della Gioventù che per anni sono stati dominio dei valligiani». L'anno scorso gli atleti dovettero sopportare la chiusura della palestra, «se vogliamo chiamare così - dice Creux - quel locale seminterrato in via Volontari del sangue» per quasi tutta la stagione. «Un problema di sicurezza» dissero in Comune.

Quest'anno, per mettere in palio domenica 26 giugno il «Trofeo Alain Caine», competizione nata in Francia vinta l'anno passato [illegible] Yerès (Tolone) dalla squadra valdostana, la pesistica Olimpia deve trasferirsi [illegible] Chiavari. «Nel locale nel quale [illegible] allenano gli atleti e che [illegible] attrezzato per una gara di sollevamento pesi - dice Creux - non sono ammessi "estranei", quindi né spettatori e neppure, stando [illegible] quanto prescritto, allenatori, accompagnatori, giudici arbitri, [illegible]dici e tutto quanto ruota intorno a una ga[illegible] sportiva. In queste condizioni non possiamo certo organiz[illegible] una manifestazione [illegible] carattere internazionale».

In Valle l'allenatore [illegible] pesistica Olimpia non ha trovato palestre attrezzate per [illegible] sollevamento pesi. Creux ha quindi dovuto [illegible] ospitalità altro[illegible] «Diventerà difficile e imbarazzante - dice Creux - spiegare [illegible] francesi, tedeschi, liguri [illegible] toscani che prenderanno parte al Trofeo, [illegible] mai in una regione che tutti considerano tra le più ricche d'Italia non esiste [illegible] impianto idoneo per [illegible] gara di sollevamento pesi. Intanto la palestra Coni resta un rudere in disfacimento. Porterò la vicenda in Federazione [illegible] chiederò l'intervento delle autorità sportive».

[a. c.]

Un giovane svizzero ha perso la vita ieri in un incidente [illegible] La Clusaz di Gignod

Muore in moto sulla statale 27

Da Aosta stava tornando a casa. La «Yamaha» su cui viaggiava ha cominciato [illegible] sbandare all'uscita di [illegible] curva. La vittima, 25 anni, ha riportato traumi alla testa, alla schiena e l'amputazione del piede destro

GIGNOD. Ancora una vittima sulla statale 27 per [illegible] Gran San Bernardo. Stéphane Michaud, meccanico, [illegible] anni, residente a Verbier (Svizzera), [illegible] morto in un incidente in moto mentre tornava a casa. [illegible] [illegible] Yamaha «Genesis 750» ha sbandato subito dopo [illegible] [illegible] [illegible] ha strisciato per 200 metri sull'asfalto. Il [illegible] è finito oltre il guard-rail sulla destra della carreggiata ed è morto per un trauma cervicale, un politrauma alla schiena [illegible] l'amputazione del piede destro.

Le [illegible] dell'incidente [illegible] ancora da accertare: al più presto [illegible] svolti controlli sulla Yamaha, sotto sequestro per ordine [illegible] magistratura. I carabinieri stanno cercando i conducenti [illegible] [illegible] fuoristrada bianco [illegible] di un camion grigio che potrebbero aver visto l'incidente [illegible] fornire informazioni preziose per ricostruire l'accaduto.

Il corpo di Stéphane Michaud [illegible] stato portato all'obitorio di Gignod. L'incidente è avvenuto poco prima delle 12,30, in località La Clusaz, tra Gignod ed Etroubles. Stéphane Michaud era stato ad Aosta assieme ad un amico, che in moto lo precedeva di qualche centinaio di metri. A La Clusaz, subito dopo una curva, la moto di Michaud ha cominciato a sbandare. In quel momento stava scendendo verso Aosta un gruppo di Corsico (Milano), impegnato in una staffetta per la pace tra Saint-Rhemy-en-Bosses ed il [illegible] lombardo. Due di loro hanno assistito all'incidente.

«Abbiamo visto la moto che sbandava - hanno detto - poi, guardando dallo specchietto retrovisore, ci [illegible] accorti che [illegible] raga[illegible] e la moto stavano rotolando sull'asfalto. Siamo tornati indietro per avvertire la no[illegible] ambulanza».

Quando è arrivata l'autolettiga, per [illegible] giovane [illegible] c'era più nulla da fare. Il corpo di Michaud si trovava a 70 metri dal punto in cui la moto aveva cominciato a sbandare, mentre la Yamaha si è fermata oltre cento metri più avanti. L'amico [illegible] Stéphane Michaud, che lo aspettava ad Etroubles, è tornato indietro: appena visto cos'era accaduto ha telefonato in Svizzera. I testimoni sono stati interrogati. I rilievi [illegible] stati eseguiti dai carabinieri del nucleo radiomobile [illegible] Aosta.

Maria Teresa Zonca

Sulla destra, coperto da [illegible] lenzuolo, il corpo di Stéphane Michaud, di Verbier

A Courmayeur

Un convegno sui bambini emarginati

COURMAYEUR. Lavoratori «precoci», nomadi, extracomunitari e minori che concludono la loro esperienza scolastica [illegible] 14 anni. Sono i «grandi emarginati» [illegible] cui da ieri [illegible] discute [illegible] Courmayeur nel workshop internazionale promosso dall'Onu sul tema «Prevenzione dei rischi connessi alla marginalità degli adolescenti ed [illegible] sociale dello spazio urbano». I lavori del seminario internazionale ospitato dalla Fondazione di Courmayeur, che si conclude oggi, [illegible] partiti da una ricerca svolta dal Centro nazionale di prevenzione e difesa sociale per il fenomeno dell'emarginazione giovanile a Milano e Busto Arsizio. Tra i motivi della marginalità degli adolescenti sembra [illegible] la famiglia, [illegible] una concausa [illegible] «la colonizzazione della televisione che introduce di potenza, sulla [illegible] familiare, la fruizione solitaria, l'isolamento del singolo. Anche dai suoi parenti più stretti».

[sa. b.]

IL PIEMONTE E VALLE D'AOSTA

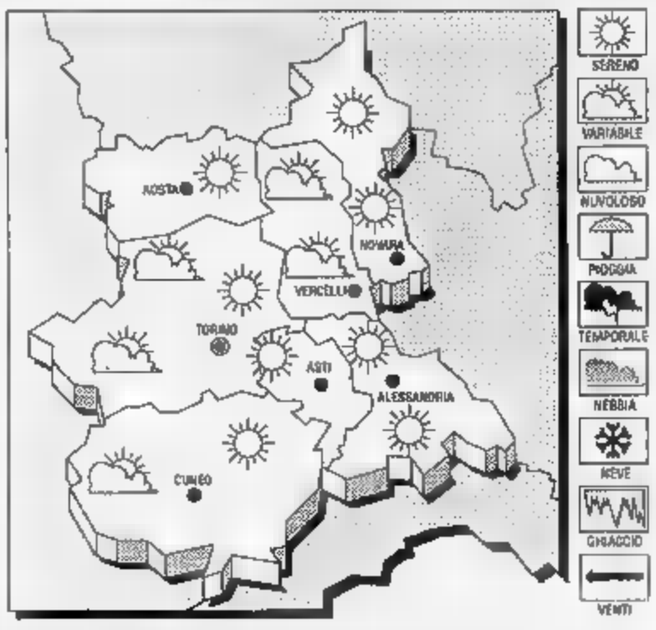

[illegible] PREVISTO PER OGGI. Annuvolamenti irregolari, a tratti intensi, [illegible] possibili [illegible] più probabili sulle zone alpine durante le ore pomeridiane.
[illegible] [illegible] lieve diminuzione.
VENTI. [illegible]oli variabili.
TENDENZA DEL TEMPO. Prevalenza [illegible] cielo [illegible] velato per nubi alte e [illegible].

LE TEMPERATURE DI [illegible] [illegible] [illegible]
Max: 28; min: 14; media: 20

[illegible] ANNO FA
Max: 18; min: 11; media: 14

TEMPERATURE IN PIEMONTE
Torino 29; Asti 30; Alessandria 28; Novara 30; Cuneo 26; Vercelli 28

E' stato l'inventore dell'Università della discesa

Breuil, è morto Pirovano «professore» dello sci

PAVIA. Si [illegible] svolti ieri a Pavia i funerali di Giuseppe Pirovano. Aveva 85 anni. Pirovano, uno dei primi maestri di sci italiani e guida alpina, doveva molta della sua notorietà all'«Università dello sci», [illegible] scuola [illegible] sci allo Stelvio assieme alla moglie Giuliana. Era molto conosciuto anche al Breuil, do[illegible] [illegible] arrivato nel 1936, ricevendo l'incarico [illegible] dirigere la «Scuola nazionale [illegible] sci». Nel Dopoguerra, quando [illegible] era costituita anche la «Scuola di sci [illegible] Cervino», lanciò la scuola di [illegible] estivo a Cervinia.

La scuola di sci di Pirovano ebbe grande successo, soprattutto quella estiva, fino alla scomparsa [illegible] moglie Giuliana, che ne era l'anima organizzativa, una ventina di [illegible] fa: qualche tempo dopo la scuola venne chiusa e Giuseppe Pirovano diradò le sue visite a Cervinia, dove aveva comunque molti amici. Pur in [illegible] [illegible] la scuola [illegible] [illegible] del Cervino, quella di Pirovano aveva potuto operare e coesistere senza conflittualità particolari, anche grazie al buon carattere [illegible] popolare «Piro», [illegible] lo chiamavano gli amici.

Quell'uomo con il maglione rosso simbolo dell'«Università dello sci», per i giovani era quasi [illegible] mito. Per gli amici che lo frequentavano [illegible] caro amico. Così lo ricordano i maestri di sci più anziani del Breuil, come Jean Bich, Silvano Meynet, Rolando Zanni, Leo Gasperl e la moglie Luciana, Achille Compagnoni.

[l. c.]

Giuseppe Pirovano qui in una foto del '66 lanciò la scuola di sci [illegible] di Cervinia

DOMANI

alle ore 8.30 in via Monte Grivola, 25
ad **Aosta**, inizia la sua attività
la nostra agenzia di città n. 1

BANCA COMMERCIALE ITALIANA
LA BANCA CON LA QUALE PARLARE

Stabilimento di Del Conte/Milano

Studio di due classi dell'Istituto per geometri sull'abbandono architettonico

Il degrado visto dagli studenti

La ricerca si intitola «Conserver pour quoi faire?» e considera i duemila anni di storia di Aosta
«Perché dimenticarsi delle vestigia come avviene in molti, troppi casi nel capoluogo valdostano?»

AOSTA. «Conserver pour quoi faire?». Questa la domanda che, prima di andare in vacanza, si sono posti gli studenti della 1ª e della 2ª D dell'Istituto per geometri di Aosta. «Conservare le testimonianze grandiose dei secoli passati per poi lasciarle degradare come avviene in molti, troppi casi nel capoluogo valdostano?». Il quesito, che era completato da sottotitolo che non lasciava dubbi, «esempi di degrado architettonico nella città di Aosta», meritava una risposta. Ci ha provato una quarantina di giovani aspiranti geometri, che si sono messi al lavoro sotto la guida degli insegnanti Viviana Casali, Donato Pietti e Gabriella Vernetto.

Lavorare intorno al perché del degrado e dell'abbandono delle antiche vestigia è stato facile. Gli studenti si sono scontrati con una buona dose di ostilità da parte della pubblica amministrazione, hanno dovuto fare i conti con la loro inesperienza e con la scarsità di tempo a disposizione per la ricerca sul territorio. Nonostante ciò il risultato è un'indagine che, attraverso lo studio della città romana e medioevale, il funzionamento della pubblica amministrazione, l'esame della pianificazione della città nei secoli, ha permesso di scoprire l'esistenza di edifici pubblici abbandonati.

Il Centro St-Bénin è uno degli edifici presi in considerazione dallo studio fatto dalle due classi dell'Istituto per geometri

I ragazzi hanno eseguito ricerche, scattato fotografie, redatto bibliografie e note di un progetto che mette a nudo situazioni cui veramente suscitano l'interrogativo «conserver pour quoi faire?». Gli insegnanti si sono limitati ad aiutare gli studenti a ordinare i dati, a sviluppare le loro conoscenze e a collegare gli elementi dell'indagine per rendere il lavoro più facilmente comprensibile. Dopo uno studio sull'etimologia di alcune vie cittadine dedicate a personaggi storici (Aubert, Bich, Brocherel, Carducci, Chabod, Chanoux, De Tillier, S.Orso, S.Anselmo, Garibaldi), l'attenzione degli studenti della 1ª e della 2ª D dell'Istituto per geometri si è spostata sulla storia della città. E soltanto sulla storia romana e medioevale che permea duemila anni di vita cittadina, ma anche e soprattutto sulla storia urbanistica della città partendo da Augusta Praetoria Salassorum fino alla famosa «variante 10» del piano regolatore generale della città (anno 1964).

Poi l'interesse si è focalizzato su alcuni edifici. In particolare la casa Gagliardi, la casa Roffino, il Centro Saint-Bénin, l'ex cinema Splendor, il macello civico, la Maison Savoret, la palestra Coni, la torre dei Balivi, le Besenval e via Antica Zecca. A queste si affiancano le vie che per questi «ricercatori» sono probabilmente emblematiche: via Challand e via Volontari del sangue. Per capire le ragioni dell'abbandono i giovani studenti andati a ascoltare uomini politici (Igino Baiocco, Giulio Dolchi, Renato Faval, Rudi Marguerettaz, Domenico Verducci, Oddone Bongiovanni), che a vario titolo hanno partecipato all'amministrazione della città.

Alla fine hanno raccolto tutto in un volumetto. Gli studenti hanno tirato conclusioni, hanno soltanto fatto considerazioni sull'esperienza personale vissuta. Ma lo strumento che hanno realizzato i ragazzi e le ragazze della 1ª e della 2ª D dell'Istituto per geometri dovrebbe indurre le istituzioni pubbliche alla riflessione.

Alessandro Camera

NOTIZIE DALLA VALLE

SAINT-PIERRE

Sospesa l'erogazione dell'acqua potabile

Per lavori alla rete idrica del Comune di Saint-Pierre, l'erogazione dell'acqua potabile verrà interrotta dalle 20 di domani alle 8 di martedì nelle frazioni Ordines, Praximond, Cognein, Preillo, Borgo, Seuz, Priorato, Etavel, La Croix, Bussan di sopra, Jacquemin, e via Piccolo San Bernardo.

DONNAS

incontri della Consulta femminile

Proseguono gli incontri della consulta regionale femminile «Climaterio e menopausa: prevenirne i rischi meglio la terza età». Domani alle 21, nel Poliambulatorio di Donnas, si terrà il primo degli incontri per le donne residenti nei distretti 12, 13 e 14.

[illegible]

Domani manca l'acqua in alcune vie della città

Per lavori di manutenzione alla rete idrica cittadina, domani sospesa l'erogazione dell'acqua in alcune vie di Aosta. L'acqua mancherà dalle 8,30 alle 14 in corso Padre Lorenzo, viale Cappuccini, viale Gran San Bernardo, via Gran Tournalin, via Ginevra, via Guedoz, XXVI Febbraio, via Zimmermann, viale della Pace, via Chanoux e via San Giocondo.

CHATILLON

Laurea «honoris» a Filippo Rigois

Al professor Filippo Rigois, direttore della scuola alberghiera regionale di Châtillon, è stata conferita una laurea «honoris causa» dall'università svizzera di Herisau. La motivazione del riconoscimento è «l'attività svolta per lo sviluppo dell'industria alberghiera e turistica in Valle d'Aosta» e per «l'attività svolta per l'institut technique supérieur e per l'università di Herisau».

AOSTA

Ronny Borbey i migliori della 3ª G dell'Ipr

Per un refuso il di Ronny Borbey, tra i migliori studenti della III G all'esame di qualifica dell'istituto professionale regionale di Aosta, è stato pubblicato in maniera errata.

[illegible]

Domande per il mutuo per la casa senza il

A causa dello slittamento della consegna della dichiarazioni dei redditi, le domande per il mutuo per l'acquisto, la costruzione e la ristrutturazione della prima casa, che devono essere presentate entro il 21 giugno, potranno essere consegnate senza la copia della dichiarazione dei redditi 1992, che dovrà comunque essere portata all'assessorato ai Lavori Pubblici entro il 15 luglio.

PRIMO PIANO

Valdostani dipendenti di Regione e enti locali?

Il decentramento arriva da Roma. Con una legge che dà la possibilità al Consiglio regionale di riorganizzare gli enti locali. Facoltà legislativa primaria per elezioni, retribuzioni e assunzioni, come avviene per la Regione.

«Segna l'inizio di grandi responsabilità», dice il senatore Cesare Dujany e aggiunge: «Speriamo che il Consiglio sia pronto a gestirle». Qui sta il punto. Non per mania di pro- intenzioni neppure ancora manifestate, tuttavia i precedenti in materia di decentramento non sono edificanti per la Valle d'Aosta.

L'elefantismo di cui soffre in modo ormai cronico l'amministrazione regionale e la non riuscita riforma elettorale sono poi altri punti che occorre valutare per poter disegnare un possibile futuro all'insegna dell'efficienza. A proposito di intenzioni, il decentramento fa parte del programma unionista per la legislatura che sta per cominciare.

La speranza è che la nuova legge non provochi un processo di abnorme gonfiatura degli enti locali. Se il criterio adottato sarà quello fin qui usato in Regione, i valdostani avranno posto di lavoro assicurato, ma non ci sarà altro da fare se non amministrare cittadini che si amministrano. Un bisticcio di parole che interpreta un pasticcio di politica economica.

Il rischio è evidente. Lavoro sicuro non equivale a benessere se l'occupazione è limitata al terziario: i servizi non producono, aiutano a produrre. La situazione attuale è confortante, ma esiste una volontà politica espressa dalla nuova maggioranza nei due giri di consultazioni, quella di sburocratizzare e snellire l'apparato regionale.

Se questa è la logica sarebbe assurdo capovolgerla nell'applicazione della nuova legge. Di mezzo c'è però l'esercizio del potere, che poggia anche sulla capacità di offrire lavoro. L'efficienza, si sa, così come la logica e la coerenza, possono passare in secondo piano. **(e. mar.)**

Per l'industria

Presentazione del Centro sviluppo

AOSTA. Verrà presentato martedì alle 9, una conferenza nella saletta del palazzo regionale, il «Centro sviluppo spa». Il Centro è stato istituito «come strumento decisivo per la crescita e lo sviluppo del tessuto industriale valdostano». Obiettivo del Centro, alla cui presidenza è stato nominato Renzo Vuillermoz, è fornire «servizi e competenze normative di difficile accesso agli imprenditori locali». Il Centro è stato costituito come «strumento propulsivo di nuove iniziative per il consolidamento e la modernizzazione dell'attività esistente, e, soprattutto, come elemento di raccordo tra la politica economica della regione e le aspettative della classe imprenditoriale valdostana». Amministratore delegato del centro, che nasce attraverso la Finaosta su mandato della giunta regionale con un capitale sociale di 500 milioni e ha sede in via Trottechien, è affidata a Riccardi Trisoldi. Il centro è già operativo per gli interventi nel settore edile. **(a. c.)**

Tossicodipendenti

Il Germoglio è a favore del Centro

AOSTA. Il Germoglio, l'associazione dei genitori e volontari contro la droga, ripropone in un comunicato il tema della solidarietà rivolta a tossicodipendenti e malati di Aids. La polemica scoppiata a Nus per l'insediamento, in frazione Mazod, del di accoglienza Bourgeon de vie, vede i rappresentanti dell'associazione fra i difensori del diritto alla vita della riabilitazione di quei ragazzi che riscoprono i valori opposti alla droga. «L'esperienza acquisita in altri centri della Valle e i ottenuti - ribadiscono - dimostrano come la dislocazione di un centro di accoglienza non solo non incrementa entourage malavitosi, ma costituisce un tramite di fondamentale importanza per ricostruire i rapporti annientati dalla tossicodipendenza». Il Germoglio richiama l'attenzione delle autorità politiche sul problema, rimarcando come «la paura delle cose che e tutela nostro benessere deve cancellare concreti slanci di solidarietà». **(s. l.)**

Domani la riunione. Martedì l'incontro con le altre forze

Esame uv del programma

Intorno alla bozza si costituirà la nuova maggioranza e si sceglierà il governo
La neonata formazione «verso l'alleanza per il progresso» si sta organizzando

AOSTA. Si riunirà domani il comité executif dell'uv. L'organo esecutivo del movimento autonomista esaminerà la bozza di programma legislatura che sarà illustrata dal segretario Guido Grimod. La bo martedì verrà poi consegnata alle forze politiche: il documento intorno al quale si costituirà la nuova maggioranza per la formazione del governo regionale.

In questo fine settimana partiti e forze politiche che trattano con l'uv per la formazione della coalizione governativa riflettono sull'esito degli incontri, e si preparano alla stretta finale prevista per la prossima settimana. A questo proposito il pds ha già convocato l'assemblea regionale per la mattinata di domenica prossima 27 giugno.

Intanto si muove anche la neonata formazione di «verso l'alleanza per il progresso». Gli ex iscritti al psi valdostano si stanno organizzando. «Per ora non abbiamo neppure una sede - dice un Domenico Parisi sopratutto scocciato più che preoccupato dal ricorso Bruno Milanesio contro la elezione - ma non ci affanniamo nemmeno a cercarla. Per ora ci interessa fare capire il nostro progetto politico anche a quei compagni, e sono stati tanti, che in questi ultimi giorni sono venuti a chiedere di aderire al gruppo».

Domenico Parisi della neonata formazione verso l'alleanza per il progresso

Il segretario dell'union valdôtaine Guido Grimod illustrerà il programma

ultimi ammessi ai colloqui l'uv per le trattative hanno apprezzato il gesto del movimento autonomista. «E' un riconoscimento politico - dice Parisi - alla nostra operazione di sganciamento da un psi in cui ormai impossibile rimanere. Sappiamo di essere sotto esame, come è logico che sia per le nuove realtà. Abbiamo cercato di fare capire all'uv verso quali obiettivi si muoverà la nostra politica, e sono obiettivi progressisti».

E ancora: «Siamo stati accolti con interesse e l'uv ha preso l'impegno di consegnarci la bozza programmatica, disposta a esaminare anche i nostri suggerimenti». **(a. c.)**

[illegible]

LETTERE AL GIORNALE

Troppe assenze degli insegnanti

Ho letto le varie lettere relative alle prove d'esame di francese cui sono sottoposti insegnanti e dipendenti pubblici. (Ridicolo e assurdo che si riconosca un'indennità per il fatto di conoscere una lingua insegnata gratuitamente fin dall'asilo!). Per questi esami, vengono coinvolti insegnanti di francese i quali accumulano assenze su assenze. Gli insegnanti sono quasi sempre gli stessi e occorre ammirarne lo spirito di abnegazione e di sacrificio che li spinge a tanta disponibilità. Il risultato comunque è che in anno le assenze possono anche superare il 50 per cento delle ore totali di scuola e, spesso, sono assicurate le supplenze. La situazione enorme disagio e scontento negli studenti, i quali devono far buon e a volte ricorrere a lezioni private. Le proteste hanno altro esito se non quello di porre gli allievi in una «difficile» posizione. Se questa assurda storia finisse, si avrebbe sicuramente un miglioramento dell'apprendimento del francese dove è veramente necessario che la si bene» cioè a scuola.

Lettera firmata, Pont-St-Martin

L'Enpa l'assessore Nicco

La sezione valdostana dell'Enpa ringrazia l'assessore Roberto Nicco per l'opera da lui svolta nel corso del suo mandato, in particolare per l'istituzione delle riserve naturali Marais, Lolair, Les Iles, Mont Mars, Tzatelet, Côte de Gargantua, Lago di Villa, Stagno di Holay.

Enpa, Aosta

Io non c'ero in quella foto

In riferimento all'articolo del 18 giugno, gradirei rassicurare parenti e amici che non ho fatto la plastica facciale, il fatto è che quello della fotografia proprio non sono io.

Enrico Gambini, Aosta

L'articolo a cui lei si riferisce riguardava i tatuaggi. Lei non compare nella foto, infatti la didascalia non la citava. Non poteva esserci equivoco.

NUMERI UTILI

NUMERI UTILI

Vigili del fuoco: 115
Protezione civile: 238.222
Ospedale: 30.41
Pronto Soccorso: 304.266 / 304.290
Percorribilità strade: 303.754 / 35.655
Soccorso alpino: 34.983

AUTOAMBULANZE

Aosta: *Cri* (0165) 551.564/551.566; *Centro Emergenza* 304.450/304.451
Châtillon: (0166) 61.600
Courmayeur: *Volontari* (0165) 846.320
Morgex: (0165) 809.680
Donnas: (0125) 807.087
Brusson: (0125) 300.243

FARMACIE DI

Ad **Aosta** oggi è di turno, con orario 9/22 (a porte aperte) e 22/9 di (a porte chiuse) la farmacia *Comunale* 2, in via Monte Emilius. Per gli altri Comuni della regione le farmacie osserveranno i turni di notte secondo lo schema sottoindicato.
Distr. 1: *Verrand*, La Thuile (entro minuti dalla chiamata)
Distr. 2-3: *Villeneuve*. Cogne (entro minuti dalla chiamata)
Distr. 4: *Valpelline* (entro minuti dalla chiamata).
Distr. 6: *Nus* (entro 15' dalla chiamata).
Distr. 7: *Antey-Saint-André*.
Distr. 8-9: *Châtillon*.
Distr. 10: *Champoluc*.
Distr. 11-12-13: *Verrès*.
Distr. 14: *Gressoney-Saint-Jean*.

DI TURNO

Domenica 20 giugno 1993
Aosta: *Erg*, v. Ivrea; *Erg*, v. Chabod; *Agip*, c. XXVI Febbraio (Mancuso); *Ip*, v. Clavalitè; *Fina*, v. Ginevra; *Esso*, v.le Partigiani; *Fina*, c. Battaglione; *Fina*, c. Ivrea.
Avise: *Agip*.
Chatillon: *Agip*.
Fénis: *Fina*, (Arsena).
Gressan: *Fina*.
Hone: *Tamoil*.
Pollein: *Fina*.
Pont-St-Martin: *Agip*, (v. Stazione).
Quart: *Esso*.
Saint: *Erg*
St-Vincent: *Fina*, (v. Marconi).
Verrès: *Agip*, (v. Bella Libertà); *Esso*.
Villeneuve: *Erg*.

CARABINIERI

Aosta: (0165) 361.221/362.260
Courmayeur: (0165)
Châtillon/St-Vincent: (0166) 61.360/61.357
Donnas: (0125) 82.054

POLIZIA DI STATO

Questura: (0165) 23.711
Polizia stradale: (0165) 361.545

STATO CIVILE

AOSTA

Nati. Andrea Zordan; Jacopo Glarey; Martina Brady.
Matrimoni. Bruno Castagnone con Maria Teresa Alloero.
Morti. Alfredo Assalle, 68 anni, pensionato, Aosta; Giuseppe Jacood, 63 anni, pensionato, Donnas; Claudio Gard, 65 anni, pensionato, Antey; Cesare Bordon, 43 anni, pensionato, Saint-Marcel; Maria Leonida Barailler, 82 anni, pensionata, Pollein; Anna Caputo, anni, pensionata, Verrès; Maria Delfina Crelier, 59 anni, pensionata, Montjovet; Pietro Treves, 86 anni, coltivatore diretto, Aosta; Maria Luigia Davisod, 84 anni, pensionata, Aosta.

ATTIVITA' AMMINISTRATIVA

Aosta. Il consiglio comunale del capoluogo regionale è convocato per martedì e mercoledì in seduta straordinaria. Tra gli altri argomenti vi sono i servizi di trasporto scolastico, i lavori di ristrutturazione dormitorio pubblico di via Stévenin e il programma per il 1993 della consulta comunale per le attività culturali.
Aymavilles. E' stato convocato per domani alle 20,30 il consiglio comunale. Durante la riunione saranno discussi ridefinizione degli uffici e della pianta organica del Comune e l'acquisto di immobili per il piazzale frazione Dialley.

GLI APPUNTAMENTI

ISSOGNE

Festa dello sport

Si conclude oggi la «Festa dello sport» organizzata dal «Fc Olimpique Châteaux». Alle 18 saranno aperti i padiglioni enogastronomici, alle 21 è in programma una serata di musica anni Sessanta, la discoteca mobile «Midnight express».

GRESSAN

Sfilata di moda

Nel teatro delle scuole elementari di Gressan è in programma per oggi sfilata di moda. A partire dalle 20,30 alcune delle «improvvisate» presenteranno i capi realizzati al corso taglio e cucito curato da Paola Empereur. Il corso è stato frequentato quest'anno da una ventina di ragazze.

AOSTA

Modifiche allo Statuto

I parlamentari valdostani, l'onorevole Luciano Caveri e il senatore Cesare Dujany, hanno organizzato per domani alle 11 nel salone del Bim in piazza Narbonne incontro per illustrare le modifiche allo Statuto speciale della Valle d'Aosta, approvate di recente dal Parlamento con legge costituzionale.

[illegible]

Le opere di Francesco Corni

Verrà inaugurata domani po- alle 17, nella galleria d'arte Unicum di passage Folliez ad Aosta, una mostra di Francesco Corni. L'esposizione, che nasce all'insegna del «disegno didattico e civiltà dell'immagine», presenta una ventina di disegni che illustrano studi ricostruttivi, spaccati e riproduzioni dal vero di basiliche, castelli e monumenti romani.

[illegible]

Raduno delle Harley Davidson

Oggi seconda giornata per il tradizionale raduno valdostano dei cultori della Harley Davidson. Gli «harleysti» si ritrove- alle 13 a Pila, poi si trasferiranno a La Thuile. Il raduno si concluderà oggi con un «giro in moto per fare - dicono gli harleysti - quello che ci garba».

Crolla il mercato di Media e Bassa Valle. Diminuite vendite e costruzioni

Poche case e troppo care

A Saint-Vincent costano intorno ai 4 milioni al metro quadrato. Raddoppiati i prezzi dei terreni a Pontey. Crisi a Verrès e a Pont dove si chiede un nuovo piano regolatore

PONT-SAINT-MARTIN. Crolla il mercato immobiliare in Media e Bassa Valle. Le compravendite di alloggi, la disponibilità [redacted] abitazioni e le costruzioni sono diminuite fino all'80 per cento. E non ci sono caso disponibili. Ma chi cerca [redacted]ioni per comprare aspetta tempi migliori. Così [redacted] mercato [redacted] è assestato verso il basso, [redacted] rischia, [redacted] costruisce perchè i terreni liberi sono ormai merce rara.

Il problema è di tutta la [redacted] e Bassa Valle, da Saint-Vincent e Châtillon fino a Pont-Saint-Martin. Le troppe domande rispetto alla poca offerta hanno fatto lievitare le quotazioni delle abitazioni. A St-Vincent i prezzi [redacted] aggirano attorno ai 4 milioni al metro quadro per un alloggio nuovo, con un valore medio di almeno 3 milioni al metro. Al di sotto di queste cifre [redacted] difficile trovare qualcosa, a meno che [redacted] scelga un abitazione vecchia (2 milioni e 700 mila lire al metro).

I terreni arrivano ormai alle 250 mila lire e oltre al metro. Prezzi di poco inferiori [redacted] Châtillon, mentre nella [redacted] Pontey i terreni sono passati da un valore di circa [redacted] mila lire al metro a 150 mila lire.

«Il mercato [redacted] quasi fermo - spiega Giuseppe Rollandin, promotore immobiliare di Saint-Vincent -, chi ha disponibilità economica per acquistare aspetta eventi forse anche politici. Chi ha pochi soldi riceve un ottimo aiuto dai mutui regionali, tuttavia c'è una grave carenza di alloggi a prezzi bassi. Sarei disponibile a [redacted] una cooperativa per le case popolari, che non è mai stata fatta [redacted] St-Vincent. In Bassa Valle c'è un mercato molto strano, tanta gente eredita le proprietà e non le cede. Negli ultimi [redacted] la crisi ha portato a un calo di trattative concluse valutabile intorno al 70/80 per cento. Per uscire da questo stallo ci vuole stabilità politica, soprattutto a livello nazionale».

Serve un ampliamento del piano regolatore? «No - risponde Rollandin -, bisogna pensare che se ristrutturassimo tutti gli edifici di Saint-Vincent che lo necessitano e costruissimo nei pochi settori ancora liberi ci sarebbero in paese circa 17 mila abitanti».

Crisi degli alloggi anche [redacted] Verrès, dove [redacted] valore di acquisto si aggira intorno ai 2 milioni e [redacted] mila lire [redacted] metro quadrato. «C'è grande richiesta di alloggi da affittare - spiegano alla "Amministrazioni immobiliari Amatteis" -, [redacted] chi vuole acquistare arriva da Piemonte [redacted] Lombardia».

A Pont-Saint-Martin la situazione [redacted] migliore: comprare significa spendere tra i 2 milioni [redacted] mezzo [redacted] i tre milioni al metro quadrato, per alloggi in affitto si spende tra le 400 [redacted] le 600 mila lire. «Ho tra le 10 [redacted] le 20 richieste mensili di alloggi da affittare - spiega Francesco Grasselli, amministratore immobiliare -, alloggi vuoti per locazioni a lungo termine [redacted] ho visti [redacted] o due all'anno. Il mercato del [redacted] è fermo, serve una modifica del piano regolatore. Non ci sono più terreni disponibili».

Stefano Sergi

La crisi immobiliare ha colpito anche Pont-Saint-Martin. Difficile trovare casa

Da domani a giovedì per l'XI edizione del Circom

L'Europa televisiva si incontra a St-Vincent

SAINT-VINCENT. Da domani a giovedì le televisioni regionali d'Europa si incontreranno a Saint-Vincent. L'occasione è offerta dall'undicesima edizione [redacted] Circom régional, l'associazione a cui aderiscono oltre 250 reti pubbliche in rappresentanza di 33 nazioni.

Un incontro, quello che si svolgerà al Centro congressi del Gran hotel Billia, all'insegna dell'amicizia e della cooperazione attraverso [redacted] quale i 200 delegati giunti [redacted] Saint-Vincent in rappresentanza di 150 stazioni televisive di trenta Paesi europei potranno confrontarsi e gettare le basi per nuovi progetti di coproduzioni internazionali (oltre mille quelli realizzati in dieci anni di attività).

L'importanza del Circom trova conferma anche nell'ampiezza del programma dei prossimi quattro giorni: i partecipanti alla Conferenza potranno, infatti seguire, una serie di workshops incentrati sulla cooperazione tra Est [redacted] Ovest, sul fenomeno delle migrazioni in Europa e il ruolo delle televi[redacted] regionali, sulla realtà televisiva regionale italiana tra pubblico e privato.

A riprova dell'importanza riconosciuta alla Conferenza in tema di progetti di cooperazione, la folta presenza a Saint-Vincent di delegati dell'Est europeo provenienti da Russia, Ucraina, Estonia, Lettonia, Slovenia, Croazia, Bosnia, Macedonia e Albania. Una curiosità: se l'aeroporto di Sarajevo sarà agibile il direttore della televi[redacted] della Bosnia-Erzegovina, giungerà in Italia, per seguire i lavori del Circom, con un aeromobile delle Nazioni Unite.

In un'Europa che cambia per la caduta di antiche barriere politiche il mezzo televisivo assume una grande importanza nella ricerca di una nuova identità di popoli accomunati da tanti problemi.

«Per la ricerca di una nuova identità [redacted] di nuove forme [redacted] dialogo - ha detto il presidente della giunta regionale, Ilario Lanivi - la Valle d'Aosta ha dato il suo contributo ospitando [redacted] patrocinando il Circom. Da questa manifestazione, infatti, [redacted] ci aspettiamo soltanto una ricaduta turistica, ma anche a livello di conoscenza di popolo. In questo senso ci proponiamo di contribuire alla creazione di un'Europa pacifica».

E con riferimento alla riforma della televisione di Stato italiana il presidente Lavini ha aggiunto: «Bisogna puntare non tanto a una Rai decentrata, ma a uno strumento di crescita delle culture regionali». [b. m.]

Proposte dalla minoranza in Comune

Gignod, 2 mozioni sulla nuova strada

GIGNOD. La minoranza del Consiglio comunale di Gignod, guidata dall'ex-sindaco Attilio Fassin, ha presentato due mozioni sul problema della nuova variante-circonvallazione appena aperta al traffico. I consiglieri chiedono la convocazione dell'assemblea comunale per discutere le questioni rimaste in sospeso per il nuovo tratto di strada, dove pochi giorni fa [redacted] accaduto l'incidente in cui è morto Mirko Pastoret, di 15 anni.

Attilio Fassin e gli altri firmatari delle mozioni fanno notare come non siano ancora stati risolti i problemi relativi agli svincoli, giudicati «molto pericolosi», in località Castello, vicino al capoluogo, e nella zona di Plan Chambave, dove vi è la fabbrica della Scott-Usa.

La minoranza comunale sottolinea che il presidente della giunta ha chiesto al ministero dei Lavori Pubblici [redacted] parere sull'opportunità di chiudere al traffico i circa quattro chilometri di strada appena aperta.

Una questione che Fassin e gli altri consiglieri di opposizione chiedono al nuovo sindaco Sergio Jovial e alla sua giunta di risolvere è anche quella degli accessi ai fondi agricoli, rimasti danneggiati [redacted] in qualche [redacted] inagibili dal nuovo tracciato; e, ancora, vogliono una soluzione per [redacted] marciapiedi del capoluogo, che [redacted] stati lasciati finora incompiuti.

Una seconda questione per la quale è stata chiesta la convocazione del Consiglio è quella della proposta di una galleria che dovrebbe passare a monte del capoluogo, eliminando così per i residenti i pericoli causati dall'alta velocità che il nuovo tracciato consente ai veicoli.

Sulla proposta è stato [redacted]missionato tempo fa uno studio [redacted] fattibilità. Adesso la minoranza consiliare chiede alla giunta comunale di conoscerne le risultanze, per poter intraprendere, è stato detto, «idonee iniziative al riguardo». [b. bas.]

Discreta affluenza di visitatori, soprattutto escursionisti, nel fine settimana

Turisti in cerca di fresco nei rifugi

In arrivo anche i primi stranieri, in gran parte olandesi [redacted] inglesi, e qualche campeggiatore. Problemi alla viabilità ieri mattina per chi era diretto in Alta Valle a causa dei lavori sulla strada statale 26 a Sarre

AOSTA. In Valle cominciano ad arrivare i turisti «estivi». L'affluenza di visitatori in questo fine settimana è aumentata rispetto agli ultimi week-end, anche [redacted] generale si registra un leggero calo rispetto al giugno degli scorsi anni. Il secondo turno di elezioni comunali per il ballottaggio del sindaco di varie città del Nord Italia di oggi ha influito soltanto in parte negli arrivi.

Si vedono anche i primi stranieri. «Considerata la stagione - dicono all'Ufficio informazioni dell'Azienda di promozione turistica di Aosta - abbiamo notato [redacted] discreto numero [redacted] turisti provenienti dall'estero, soprattutto olandesi e inglesi».

I turisti in Valle in questi giorni [redacted] interessati soprattutto alle escursioni. «In molti ci chiedono informazioni sulla data di apertura dei rifugi», di[redacted] all'Apt [redacted] Aosta. Anche a Courmayeur si notano i primi turisti equipaggiati [redacted] scarponi e zaini, impegnati nel giro del Monte Bianco. E nelle piazzole [redacted] campeggi ci [redacted] le prime tende e roulotte.

Ieri mattina per i turisti provenienti dall'autostrada Torino/Aosta diretti in Alta Valle ci sono stati problemi di viabilità a causa [redacted] lavori sulla strada statale 26, sul rettilineo [redacted] Sarre: per il senso unico alternato davanti al cantiere [redacted] i semafori della circonvallazione [redacted] Aosta si è formata [redacted] colonna di auto e Tir che ha raggiunto le porte di Aosta verso St-Christophe.

Un buon numero di visitatori è arrivato in Valle anche grazie alla «Carica delle 500», il raduno delle utilitarie prodotte dalla Fiat che si svolge oggi. La manifestazione ha scopi benefici: le quote d'iscrizione saran[redacted] devolute all'Istituto studio [redacted] cura [redacted] tumori nei bambini di Milano. Il programma prevede il raduno delle 500 alle 10 in piazza Arco d'Augusto, quindi il trasferimento ad Arpuilles, Ville sur Sarre, Vetan e Saint-Pierre. [g. m.]

La «Carica delle 500» richiama ogni anno in Valle molti appassionati

Courmayeur, la sorgente verrà impiegata per creare un giardino in un'area oggi inutilizzata

Una fontana per l'acqua solforosa alla Saxe

Tra gli altri progetti un parcheggio. Abbassati gli estimi catastali

COURMAYEUR. Un giardino [redacted] una fontana per rivalutare la sorgente di acqua solforosa [redacted] La Saxe. E' uno degli interventi decisi dall'amministrazione comunale di Courmayeur quando era guidata da Albert Tamietto [redacted] che [redacted] sono portati avanti dal nuo[redacted] sindaco Serafino Cosson.

Un progetto di massima esiste già. «Verrà recuperata l'area attualmente [redacted] utilizzata tra l'officina meccanica e [redacted] capan[redacted] - dice Cosson -. L'intenzione è di risistemare questa area creando un giardino [redacted] forma triangolare. In centro verrà realizzata una fontana dalla quale scaturirà l'acqua solforosa della Saxe. C'è soltanto [redacted] ostacolo: un tempo quella zona apparteneva a tutte [redacted] famiglie di Courmayeur in quanto veniva usata per la macerazione [redacted]lla canapa; ora il terreno è frazionato [redacted] molte porzioni, ognuna delle quali è di proprietà di più persone; per esempio c'è un terreno di [redacted] metri quadrati di proprietà di otto persone».

Intanto al Comune [redacted] Courmayeur è arrivata nei giorni scorsi la notizia che la Commissione censuaria regionale ha [redacted]cettato [redacted] ricorso del municipio [redacted] stato l'ultimo atto da sindaco di Albert Tamietto) sugli estimi catastali: ora le quote sono state abbassate [redacted] a seconda della zona e del foglio [redacted] mappa.

Molte le altre iniziative avviate dal Comune di Courmayeur che si stan[redacted] evolvendo. «Tra queste - dice Cosson - è allo studio il recupero dell'area tra la strada di La Saxe e il torrente con la realizzazione di parcheggi, un giardino [redacted] panchine e il

Il sindaco di Courmay[redacted] Serafino Cosson è preoccupato per i ritardi causati dalla burocrazia

ricovero per i cassonetti dei rifiuti. Per la sistemazione del giardino dello chalet dell'Ange abbiamo chiesto la variante al piano regolatore e siamo in attesa della risposta. Per l'ex Hotel Ange, nel prossimo Consiglio daremo il via all'iter per l'acquisto del [redacted] per cento dell'area (la parte anteriore), che diventerà la sede della Fondazione Courmayeur».

Due i progetti che riguardano la viabilità di Dolonne. «Stiamo acquisendo i terreni per l'allargamento della strada [redacted] villa Ferrero e il bar "Lo Sciatore" - aggiunge Cosson -, i lavori partiranno in primavera. Per la circonvallazione Sud, interrot[redacted] da [redacted] a causa del notevole impatto [redacted] muraglione progettato, è stata trovata la soluzione della "terra armata"; è quindi in previsione la conclusione dell'opera».

«Purtroppo - aggiunge Serafino Cosson -, ogni progetto è rallentato dalla burocrazia sempre più complicata, che non permette di realizzare le opere in tempi brevi».

Giorgio Macchiavello

Costituita la nuova [redacted] Cervino Presidente [redacted] Franco Maquignaz

CHATILLON. Si [redacted] insediato il consiglio di amministrazione della nuova Apt (Azienda [redacted] promozione turistica) del Cervino, composto da [redacted] persone e nominato dall'assessore regionale uscente del Turismo, Ugo Voyat. Durante la riunione che, assente Voyat, è stata presieduta dal direttore dell'ufficio regionale del Turismo Giorgio Boglione, [redacted] stati nominati il presidente del consiglio di amministrazione, i componenti il comitato esecutivo e sono state definite le modalità [redacted] sostituzione delle tre preesistenti Aziende di soggiorno della valle del Cervino.

E' stato eletto presidente Franco Maquignaz, commissario uscente dell'Azienda di soggiorno di Valtournenche e presidente dei maestri di sci [redacted] Cervino; vicepresidente sarà Ennio Torri, presidente della Polisportiva del Breuil e designato quale esperto [redacted] turismo dall'assesso[redacted] regionale. Maquignaz e Torri fanno inoltre parte del comitato esecutivo, assieme a Anna Chiaraviglio, commissario uscente dell'Azienda di soggior[redacted] di Antey-St-André. E' stata data, infine, facoltà [redacted] uno dei due consiglieri di Châtillon di partecipare, senza diritto di voto, alle riunioni del Comitato esecutivo.

Uno dei primi compiti della nuova Apt, che avrà sede legale al Breuil, sarà l'istituzione, previo nulla osta della Regione, degli Iat (gli uffici di informazione e accoglienza turistica), a Châtillon, Antey-Saint-André, Torgnon, La Magdeleine, Chamois e Valtournenche.

Dopo anni di difficile gestazione, le Apt [redacted] vedendo [redacted] luce anche in Valle d'Aosta, proprio mentre dall'Emilia Romagna arriva la notizia che, in [redacted]guito alla [redacted] del turismo, è stata approvata una legge regionale che ha abolito (primo [redacted] in Italia) le Aziende di promozio[redacted] turistica. Saranno gli enti locali ad occuparsi di turismo e ci sarà un maggior coinvolgimento degli operatori privati. Verrà istituita una nuova agenzia regionale, diretta da un amministratore delegato scelto tra i privati; l'agenzia avrà funzioni di coordinamento delle varie iniziative. [r. s.]

Il presidente dell'Azienda di promozione turistica [redacted] Cervino Franco Maquignaz

AUTOCENTER srl

[redacted] X. DE MAISTRE, [redacted] - AOSTA - TEL. 0165/235007 - FAX 238756
V.LE PARTIGIANI [redacted] - AOSTA - TEL. 0165/44254

AUTOVEICOLI FIAT allestiti da [redacted]

CAMPAGNA ROTTAMAZIONE per Cinquecento Panda e Uno

OCCASIONI

RENAULT 5 GTX 1.4	1988
GOLF 1.3 GL 5P	1985
ALFA 33 1.5	[redacted]
GOLF 1.3 GL 3p	[redacted]
FIAT UNO 60S 3p	[redacted]
LADA NIVA 4 x 4 1.6	1988
DAIHATSU 4 x 4 1.6	1983
LANCIA THEMA 2.0 i.e. 16v	1990
FIAT PANDA 750 cl	[redacted]
LANCIA DEDRA 2.0	[redacted]
Y10 MIA	1992
TIPO 1400 DIGIT T.A.	[redacted]
FIAT TIPO 16v 2000	km zero
UNO TURBO SCIONERI	km zero

[redacted] BIKE compresa nel prezzo dei nostri usati

ISABELLA CAGLIARDI SAFFIRIO

"Argomenti di scienze".

La formula giusta per capire.

Non occorre essere specialisti per amare e capire la scienza.

Da oggi è possibile con i primi sei volumi di "Argomenti di scienze", la collana che unisce il rigore scientifico al piacere della lettura.

Dopo il grande successo ottenuto in libreria da Isabella Lattes Coifmann con *L'intelligenza degli animali*, Piero Bianucci con *Piccolo, grande, vivo*, Enrico Stella con *Elogio dell'insetto* e Aldo Zullini con *I giochi della natura*, sono in arrivo altre due opere indispensabili per fare conoscenza con la scienza.

Batteri e virus. Dalla peste all'Aids di Ulrico di Aichelburg: l'epica lotta della scienza contro l'aggressione di virus e batteri, raccontata in modo rigoroso e avvincente da un illustre docente universitario, studioso e divulgatore.

Gli eredi di Prometeo. L'energia nel futuro di Tullio Regge: la ricerca, gli obiettivi e le istruzioni per l'uso delle diverse fonti di energia, in relazione alla questione ambientale, l'economia e la politica. Un'analisi completa e dettagliata proposta da un insigne fisico e attivo europarlamentare.

L'intelligenza degli animali, pp. VIII-152, con 80 illustrazioni, L. 20.000 • *Piccolo, grande, vivo*, pp. X-198, L. 20.000
Elogio dell'insetto, pp. XIV-214, con 65 tavole a colori, L. 28.000 • *I giochi della natura*, pp. XIV-106, con 12 illustrazioni, L. 18.000
Batteri e virus. Dalla peste all'Aids, pp. VIII-192, L. 25.000 ▪ *Gli eredi di Prometeo. L'energia nel futuro*, pp. X-158, L. 20.000

LIBRI DE LA STAMPA

Gli abbonati a "La Stampa" hanno diritto a uno sconto del [illegible] sui singoli volumi "Argomenti di scienze" e potranno acquistarli presso il Salone [illegible] Via Roma 80 a Torino o richiederli contrassegno all'Editrice La Stampa - Ufficio "Edizioni librarie", via Marenco 32, 10126 Torino. La collezione completa è disponibile al prezzo speciale di L. 100.000.

I VOLUMI DE "LA STAMPA" DISTRIBUITI DAL GRUPPO EDITORIALE FABBRI, SONO IN VENDITA NELLE MIGLIORI LIBRERIE.

Il Comune di St-Vincent prende posizione contro il cantiere di via Chanoux

Scavi incompiuti sotto accusa

Cominciati nell'87 i lavori nella zona archeologica sotto la chiesa parrocchiale non sono ancora terminati per mancanza di fondi. Il sindaco: «La zona è pericolosa per i passanti»

SAINT-VINCENT. Non ha fortuna l'archeologia nella cittadina termale: i lavori di scavo sotto la chiesa parrocchiale non hanno mai fine. Sono cominciati intorno al 1987, ma in tutti questi anni la «Riviera delle Alpi» non ha mai potuto sfruttare a fini turistici le reliquie custodite nelle cripte sotto l'edificio. E adesso è alle porte l'ennesima stagione estiva e il cantiere incompleto al fondo di via Chanoux, di fronte ad un albergo e a diversi negozi.

Il sindaco di Saint-Vincent, Gianfranco Castiglioni, nella seduta del Consiglio comunale di martedì non ha nascosto la sua per grave, che rischia di diventare anche pericolosa per i passanti.

«Adesso ci le transenne - spiega il primo cittadino - tuttavia la zona può restare così, ho chiesto alla Sovrintendenza un rapido intervento, ci sono problemi finanziari per il termine dei lavori. Ma non posso tollerare tale situazione in vista della stagione estiva, faremo in modo di coprire il cantiere ancora aperto. Tra l'altro è stata trascurata per ora la scala in legno sul retro, che avrebbe dovuto essere ristrutturata. Adesso nel cantiere ci due operai che raccolgono e puliscono le trovate, ma i problemi sono innegabili e devono essere risolti».

Chi passa di fronte alla chiesa parrocchiale non può fare a meno di notare l'ampia superficie in cemento armato, transennata in modo provvisorio: è il «tetto» della zona nella quale sono stati trovati i resti archeologici. L'edificio ha avuto in passato gravi problemi causati da infiltrazioni d'acqua, che rischiavano di danneggiare i preziosi reperti.

A Saint-Vincent qualcuno spera in un turismo «culturale-archeologico»: il settore potrebbe essere sviluppato in futuro, lo ha detto anche il sindaco di fronte al Consiglio comunale. La cittadina termale possiede reperti di importanza rilevante: la chiesa parrocchiale al fondo di via Chanoux è una delle più antiche della Valle, è costruita su un'area che nei millenni ha ospitato edifici gallici e poi impianti termali di età romana, che risalgono al IV secolo d. C. Secondo le ultime ricostruzioni storiche la chiesa è costruita intorno al 1050, su iniziativa dei padri Benedettini francesi dell'abbazia di Aynay, a Lione. Ma è nel sottosuolo delle chiesa che sono emerse le parti più importanti: uno stabilimento termale di età romana, completo di camera di combustione (praefurnium), le stanze per i bagni caldi (calidaria), i locali per il relax e per i bagni nelle vasche (tepidarium e frigidarium). E l'abside, la parte semicircolare dietro all'altare centrale, c'è un'altra zona collegata all'impianto termale e con ogni probabilità trasformata in tempi successivi in «edificio a destinazione funeraria», come spiega la tavola sistemata di fronte al cantiere degli scavi. I reperti trovati sono di età valutabile tra il VI e l'VIII secolo d. C. In tutta l'area interessata dal lavoro degli archeologi ci sono tombe che risalgono al periodo tardopaleocristiano, a partire dalla fine del V secolo d. C. Sotto la navata Sud della chiesa è stata trovate serie di tombe, molte delle quali sovrapposte, di età preromanica e romanica.

Le intenzioni della Sovrintendenza e dell'amministrazione comunale di Saint-Vincent erano quelle di ripulire tutta l'area sottostante la chiesa, trasformandola in museo aperto al pubblico. Ma i troppi anni di attesa per la conclusione degli scavi hanno deluso la maggior parte degli appassionati.

Sergi

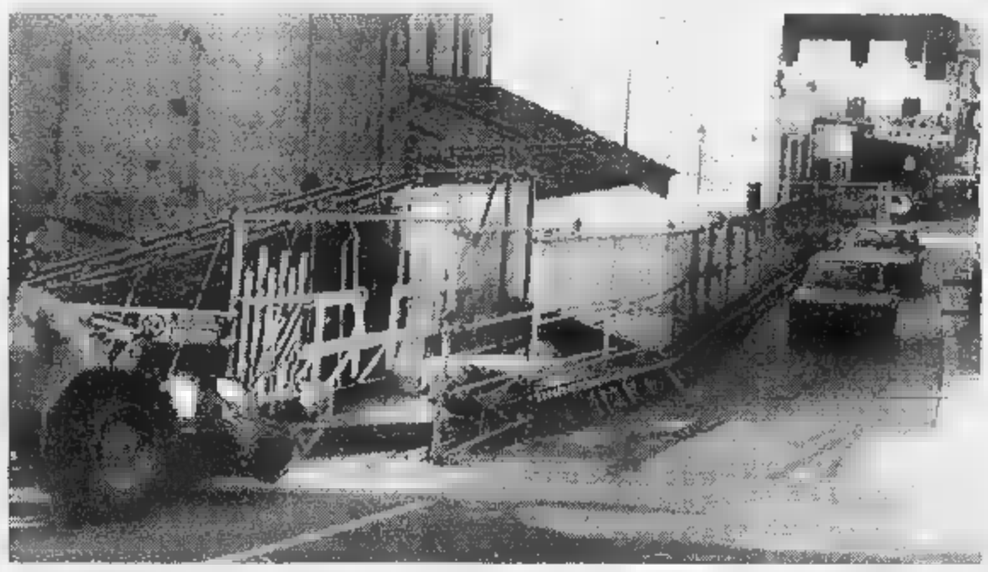

Il cantiere della chiesa di via Chanoux dove sono stati trovati importanti reperti datati tra il VI secolo dopo Cristo

Al Politecnico

Ciclo di lezioni sulle barriere architettoniche

AOSTA. Per i laureati in Ingegneria e in Architettura sono aperte le iscrizioni per il corso di perfezionamento in progettazione e barriere architettoniche, per l'anno accademico 1992/93.

Il corso si articolerà in lezioni teoriche e seminari applicativi, esercitazioni e ricerche guidate. Lo scopo principale dell'iniziativa è quello di approfondire i metodi e fornire ulteriori «strumenti» per la progettazione collegata alle barriere architettoniche. Alle lezioni sarà ammesso un massimo di partecipanti. Le iscrizioni si ricevono entro il 15 settembre alla segreteria del Politecnico di Torino, corso Duca degli Abruzzi. Gli interessati dovranno iscriversi su modulo da ritirare in segreteria e allegare il certificato di laurea con l'indicazione, su carta legale, degli esami sostenuti e delle votazioni ottenute. Le lezioni s'inizieranno il settembre. Il corso durerà tre settimane e prevede il rilascio di un certificato di frequenza. **[sa. b.]**

Anche in Valle «Caccia alla faccia» dell'Algida

Una candid camera per golosi di Cornetto

AOSTA. Passerà anche in Valle d'Aosta il tour fotografico organizzato dalla Cornetto Algida per l'operazione «Caccia alla faccia». Da domani a giovedì cinque fotografi gireranno la Valle d'Aosta per cercare persone da immortalare mentre mangiano un cornetto. Da Courmayeur e Pont-Saint-Martin, appostati per riuscire a cogliere di sorpresa i «golosi» di gelato, come in una «candid camera», i fotografi cercheranno i volti più significativi, colti in situazioni simpatiche e insolite.

L'iniziativa dell'Algida vuole cercare volti «sinceri», che possano rappresentare, nel migliore e più semplice dei modi, la voglia di mangiare un Cornetto. «L'obiettivo - dicono i responsabili dell'iniziativa - dell'operazione, chiamata "Caccia alla faccia", è volti veri, perché sono quelli che meglio rappresentano il "mondo di Cornetto": l'amicizia, la tenerezza, la voglia di stare assieme, sentimenti e emozioni di tutti, che non hanno bisogno di personaggi famosi e di professionisti della carta patinata per essere vissuti». Tutti potranno avere l'opportunità di diventare il «cuore di panna» della prossima Gli interessati alla simpatica iniziativa potranno «dare la caccia» ai cinque fotografi, facendosi trovare con un Cornetto in mano, potranno spedire, fino a dicembre, una propria dipositiva con Cornetto a «La mia foto con Cornetto», presso Cemit - Casella postale 1140 Ca - 10100 Torino. La diapositiva dovrà accompagnata da una scheda su cui dovranno essere riportati nome, cognome, età e indirizzo, della persona fotografata (potranno anche più di una) e dell'autore dello scatto. Fotografie e diapositive, che arriveranno entro dicembre all'agenzia che cura l'iniziativa dell'Algida, verranno selezionate. Le immagini migliori o che meglio esprimono la «voglia di Cornetto» verranno utilizzate per la campagna pubblicitaria del Cornetto 1994. **[sa. b.]**

EDITORIA LOCALE

Le scoperte di archeoastronomia e informazioni cinematografiche

Da sempre l'uomo si è interessato al cielo. Il sole, la luna, le stelle e il movimento dei pianeti hanno suscitato, in tutti i secoli, la curiosità degli studiosi. L'astronomia è da sempre stata una delle discipline più seguite. Negli ultimi dieci anni è stata affiancata dall'archeoastronomia, una scienza che studia le relazioni che intercorrevano tra le conoscenze astronomiche dei popoli antichi, le credenze religiose e la vita sociale. Lo studioso valdostano Guido Cossard, segretario dell'Unione astrofili italiani, da alcuni anni si dedica all'archeoastronomia. Anche «**Le pietre e il cielo**», il suo ultimo volume, è indirizzato in questo senso. Il libro viene dopo «Quando il cielo non aveva nome» del 1988, «Dalla Luna alla Terra» del 1989 e «Il significato astronomico del sito megalitico di Saint Martin de Corléans», pubblicato due anni fa con Giuliano Romano e Franco Mezzena.

«Le pietre e il cielo» è un riassunto dettagliato delle scoperte europee e dei risultati a cui è giunti negli ultimi anni nell'ambito dell'archeoastronomia. Il lavoro «si propone di informare il lettore, in modo molto chiaro, semplice e piacevole - come scrive Giuliano Romano, docente di Storia dell'astronomia all'Università di Padova -, sulle più importanti scoperte, mettendo in evidenza il grande interesse che l'uomo antico, dal paleolitico, ma specialmente dal neolotico in poi, ha sempre avuto per i principali fenomeni celesti».

Nel volume una parte è dedicata alla Valle d'Aosta e in particolare i ritrovamenti dell'area megalitica di Saint Martin de Corléans e al cromlech del Piccolo San Bernardo.

Dai sogni fatti ad occhi aperti sotto il cielo stellato a quelli fatti davanti al grande schermo, aiutati magari dalle proposte di «**Panoramiques - Panoramiche**». In questi giorni è uscito il numero primavera/estate della rivista cinematografica dell'assessorato regionale alla Pubblica Istruzione, che si presenta ricca di argomenti. Venti le schede dei film, che il pubblico valdostano ha potuto vedere nell'ambito cineforum: da «Otello» di Orson Welles a «Orlando» di Sally Potter, fino ad arrivare a «Luna di fiele» Roman Polanski e «La moglie soldato» di Neil Jordan. In «Panoramiche» si parla di tutta la migliore produzione cinematografica. Tra le interviste di questo numero vi è quella sul restauro delle pellicole cinematografiche, realizzata da Angelo Acerbi Robert Gitt, al Festival cinema giovani Torino dello scorso anno.

Bovo

MOSTRE E CONVEGNI

AOSTA

Seminario sugli studi umanistici

«I nuovi strumenti del sapere umanistico» è il titolo seminario, organizzato dalla Fondazione Sapegno, in collaborazione con le Università di Torino e di Roma-La Sapienza e con il liceo scientifico di Aosta, in programma domani e venerdì nella sede del liceo aostano. Al seminario parteciperanno venti giovani laureati e una quindicina di insegnanti valdostani a cui verranno presentati i risultati più avanzati e interessanti delle nuove tecnologie informatiche nell'ambito degli studi umanistici.

[illegible]

Le opere di Sergio Unia

Fino a domenica prossima la hall del Grand Hotel Billia ospita un'esposizione dei bronzi dello scultore cunese Sergio Unia. L'ingresso è libero.

[illegible]

Collettiva per Secessione

Alla Torre dei Signori di Porta Sant'Orso allestita la XII edizione della mostra collettiva degli iscritti alla Federazione artistica secessione italiana del Piemonte, Lombardia e Valle d'Aosta. L'iniziativa è promossa dalla Consulta comunale per le attività culturali della città di Aosta. In mostra quadri e sculture. L'esposizione si concluderà il giugno. Orario e apertura: tutti i giorni dalle 9 alle 12 e dalle 15 alle 19.

AOSTA

La notte di Giovanni Testori

Si concluderà domenica prossima la mostra di Giovanni Testori, allestita alla Tour Fromage e organizzata in occasione del settantesimo compleanno dell'artista. L'esposizione, dal titolo «La notte oscura», presenta numerose opere dell'artista deceduto venti giorni prima dell'inaugurazione della mostra.

[illegible]

«Faune e flore des Alpes»

Il museo del Gran San Bernardo ospita fino al 26 settembre la mostra «Faune et flore des Alpes». L'esposizione è organizzata dagli artisti del Triangle de l'amitié, di cui fa parte anche l'Associazione degli scultori e degli intagliatori valdostani.

LA STAMPA
ogni martedì
tuttocome
settimanale della casa del tempo libero
ogni mercoledì
tuttoscienze
settimanale di scienza e tecnologia
ogni venerdì
tuttodove
settimanale dei viaggi e della buona tavola
ogni sabato
tuttolibri
settimanale d'attualità, cultura, letteratura, storia, arte e spettacolo

NON E' MAI TROPPO PRESTO.
PER GIOVANI E MENO GIOVANI.

Un corso di educazione stradale facile e divertente per tutta la famiglia.

"SULLA STRADA CON SAGGEZZA"
IN TRE PUNTATE
SARA' IN EDICOLA I GIORNI:
13 MAGGIO
27 MAGGIO
10 GIUGNO

Ogni puntata comprende fascicolo illustrato a colori ed videocassetta integrativa che illustrano le norme ed i corretti comportamenti previsti dal **Nuovo Codice della strada.**

CON IL PATROCINIO DI LA STAMPA

I laboratori dei servizi d'igiene delle Usl piemontesi hanno eseguito migliaia di accertamenti

Le gastronomie superano gli esami

Poche le sofisticazioni e le irregolarità negli alimenti in vendita. Adesso si raccolgono i dati sugli additivi chimici e i residui di fitofarmaci sulla frutta e la verdura. Anche le pasticcerie e le gelaterie sono considerate «a rischio»

TORINO. Tutti, o quasi, in regola i negozianti di frutta, verdura e latticini e le gastronomie piemontesi. Pochissime le sofisticazioni e le irregolarità negli alimenti in vendita.

E' il risultato di un'indagine sull'attività dei laboratori dei Servizi di Igiene e dei Presidi Multizonali delle Usl piemontesi. La Regione in questi giorni ha comunicato i dati relativi all'indagine statistica sui campioni di alimenti analizzati nel '90 e '91. Su 36 mila campioni sono state accertate solo 1300 irregolarità e per il [illegible] per cento sono di lieve entità. Nei dati non si è tenuto conto delle carni e dei pesci, in quanto si tratta di analisi a carico dell'Istituto di Zooprofilassi.

«Risulta che l'attività ispettiva e di campionamenti sugli alimenti - comunicano dalla Regione - è superiore al 35 per cento circa alla media nazionale».

Il progetto di analisi dell'attività degli uffici d'igiene e dei presidi multizonali è stato avviato in via sperimentale solo nell'autunno [illegible] 1992 per gli anni precedenti. Attualmente, però, si è già iniziata la raccolta ed elaborazione dati relativa all'anno scorso. Sono in atto anche controlli sugli additivi chimici per uso alimentare, sul controllo di residui di fitofarmaci in frutta e verdura e sull'eventuale presenza di nitriti e nitrati.

Le ispezioni sono state effettuate nei laboratori «a rischio» [illegible] pasticcerie, gelaterie e gastronomie. Sono stati portati ai laboratori di sanità, per le analisi di laboratorio, oltre 12 mila campioni di prodotti destinati all'alimentazione. Oltre 148 mila le «determinazioni» nel [illegible] (227 mila l'anno successivo): su uno stesso campione si possono infatti eseguire più ricerche.

Campioni analizzati

	TORINO REG.	TORINO NON REG.	ALTRE PROVINCE REG.	ALTRE PROVINCE NON REG.
LATTICINI E DERIVATI	[illegible]	2	4.539	29
FORMAGGI	103	15	651	51
PRODOTTI DI GASTRONOMIA	621	59	3.289	129
VERDURA	101	13	385	2
BURRO	10	1	235	1
MARGARINA	3	2	353	70
PANE	46	40	458	74
PASTICCERIA	128	15	2.055	28
[illegible]	11	2	382	26
VINI	24	—	763	21
	1.085	149	13.110	431

REG. = REGOLAMENTARI.

Gli esami compiuti nei laboratori piemontesi superano del 35% la media nazionale

Dalle tabelle inviate alla Regione risulta che le «determinazioni», cioè le ricerche di contaminazioni chimiche o batteriologiche, sono state 149 mila circa nel 1990, su 17.585 campioni, e 227 mila l'anno successivo [illegible] 16.831 campioni.

«Si possono effettuare analisi per scoprire contaminazioni da microorganismi patogeni e da sostanze chimiche su [illegible] medesimo alimento», commenta Maurizio Pagliassotto, funzionario dell'assessorato alla Sanità della Regione, che aggiunge: «Per esempio, per quanto riguarda la presenza di antiparassitari, le determinazioni nel '90 [illegible] state 72.052 ma su 3500 campioni, perché le analisi cercava più di una sostanza».

Gli alimenti in regola con le norme igienico-sanitarie sono la maggioranza, [illegible] da approfondire è il settore [illegible] prodotti considerati non primari per l'alimentazione. Questi infatti «hanno avuto una percentuale di non regolamentarità superiore alla media - dicono dalla Regione -, pertanto nel futuro occorrerà programmare campagne d'indagine mirate sugli alimenti considerati non primari».

Nella tabella che pubblichiamo [illegible] a confronto i dati relativi ai controlli nel 1991. Sono stati scorporati i dati riguardanti i campioni prelevati dalle Usl di Torino e quelli dalle altre città capoluogo di provincia.

Antonella Mariotti

Voli sulla Langa e il Monferrato

Dall'elicottero i colli di Pavese

SANTO STEFANO BELBO. In volo sui colli di Langa e Monferrato, nelle terre [illegible] a Cesare Pavese e Vittorio Alfieri. L'iniziativa, promossa dal Comune di Santo Stefano Belbo in collaborazione con la circoscrizione San Marzanotto-Valle Tanaro di Asti, verrà presentata oggi, alle 11,30, alla cantina Produttori Astibarbera.

Un pieghevole intitolato «Viaggi nell'Astigiano e nelle Langhe sui sentieri di Alfieri e Pavese» spiegherà le finalità del singolare tour.

Rivela Carlo Sabbione, presidente della [illegible] San Marzanotto-Valle Tanaro: «L'idea è nata di comune accordo con gli amministratori di Santo Stefano Belbo. Siamo a 25 chilometri di distanza ed il nostro obiettivo comune è dare risalto ai prodotti locali: il barbera delle nostre zone ed il moscato delle Langhe. Abbiamo studiato un percorso culturale che è anche enogastronomico. Penso sia importante riproporre l'immagine di Alfieri e di Pavese. La figura [illegible] trageda viene spesso dimenticata nell'Astigiano. Questo è un modo per spingere gli appassionati di arte a visitare anche i palazzi, di grande valore, costruiti da un altro illustre componente della famiglia Alfieri, l'architetto Benedetto».

Non ci sono solo letteratura e vino per gli amanti delle colline monferrine e langarole: anche emozionanti [illegible] in elicottero. E' ciò che propone, ogni fine settimana, la cantina [illegible] produttori dell'Astibarbera di San Marzanotto. Da oggi chi vuole potrà tentare l'esperienza del volo a bassa quota sui vigneti che producono grandi vini doc. Il prezzo è di 50 mila lire a persona.

L'iniziativa, che coinvolge i piloti della «Eliwest» (la società ha sede sullo stesso piazzale della Cantina) proseguirà per tutta l'estate.

Uno degli itinerari più suggestivi è quello che passa su Costigliole, arriva al Tanaro, ai castelli di Govone e San Martino Alfieri, sorvola Asti e poi rientra alla base facendo rotta su Mongardino e Bellangero.

Claudio Brignolo, presidente della cantina sociale, aggiunge: «L'iniziativa parte dalla volontà di promuovere i vini dei nostri viticoltori. Dall'alto il panorama è ancora più splendido».

Nel pieghevole realizzato dal Comune di Santo Stefano Belbo e dalla Circoscrizione San Marzanotto-Valle Tanaro sono indicati gli indirizzi delle aziende agrituristiche delle due [illegible]. Tra le cuneese ci sono la Cascina Giliana, Ca D'Gal e la Locanda dell'Angelo di Santo Stefano Belbo e l'agriturismo Moncucco. Sono state contattati tour operators svizzeri ed austriaci, ai quali gli organizzatori delle escursioni hanno proposto visite guidate, per gustare i tipici prodotti nella zona.

[d. cot.]

La città ricorda quando fu circondata dalle truppe del duca Carlo Gonzaga di Nevers

Canelli rivive la notte dell'assedio

Oltre milleduecento personaggi nei costumi rinascimentali da ieri sono impegnati nella rappresentazione storica. Gli edifici sono stati coperti da chilometri di tela di sacco. In programma banchetti e giochi di piazza

Due armigeri presidiano le porte di Canelli durante la monumentale [illegible] dell'Assedio del 1600 iniziatasi ieri

CANELLI. E' iniziato ieri pomeriggio con i «rumori di guerra [illegible] colline» il grande Assedio di Canelli. Successivamente sono state chiuse le porte delle [illegible] e la città isolata. Dalla sera ha preso il via la «lunga notte dell'assedio», vissuta tra taverne aperte, ospedali da campo e prigioni, pronte ad accogliere i sostenitori dei Gonzaga.

La rievocazione storica, intrapresa con successo per la prima volta l'anno scorso, trasforma la città in un grande palcoscenico su cui si muovono oltre milleduecento figuranti in costume rinascimentale. I canellesi fanno rivivere una pagina della loro storia risalente al 1613: la cittadella nel giugno di quell'anno fu assediata dalle truppe del duca Carlo Gonzaga di Nevers, durante le sanguinose guerre per la successione nel ducato del Monferrato. Popolani e soldati della guarnigione respinsero gli attacchi e furono premiati dal duca Carlo Emanuele di Savoia con l'esenzione delle tasse per trent'anni.

Questa la storia: oggi i canellesi, guidati dalla regia di Alberto Maravalle, creano un corale affresco, in cui ognuno continua a fare il proprio mestiere vestendo con disinvoltura i panni del '600. Con un'abile trasformazione il centro storico fa un balzo indietro nel tempo e cancella le tracce di modernità. Tutto è ammantato da chilometri di tela di sacco, che conferiscono un'antica patina alle strade e ai negozi, tramutati in vecchie botteghe di speziali, venditori di stoffe, ceramiche e dolci dai nomi altisonanti. Una dozzina di taverne per tutta la notte scorsa (la notte degli assediati), hanno sfamato turisti e comparse, mentre in vari angoli della città si udivano risse e rumori di battaglie.

Con tanto di feriti ricoverati in ospedali da campo e prigioni improvvisate per rinchiudere la soldataglia dei Gonzaga.

Stamattina lo spettacolo prosegue con la cacciata degli assedianti e le feste della vittoria: tra banchetti e giochi di piazza si tirerà sera, per festeggiare la «Canelli liberata». Una curiosità: come teatro nel teatro, i soldati della guarnigione girano in mezzo al pubblico, controllando gli accessi alle mura e i turisti devono munirsi di un apposito lasciapassare, altrimenti rischiano di finire in prigione [illegible] spie dei Gonzaga.

Enrica Cerrato

Stasera si scopre la lapide con medaglione dello scultore Francesco Vacca

Barbaresco ricorda l'imperatore

Publio Elvio Pertinace, «ligure di Alba Pompeia»

BARBARESCO. Dopo le iscrizioni a lui dedicate trovate dagli archeologi in diverse regioni europee, africane e asiatiche, da questa sera, l'imperatore romano Publio Elvio Pertinace, «ligure di Alba Pompeia», come lo definiscono le testimonianze dell'epoca, sarà ricordato anche nella sua terra d'origine. Stasera alle 21, davanti alla chiesetta degli Asili, nell'omonima borgata di Barbaresco, verrà scoperta una lapide con un medaglione dedicata a Pertinace, opera dello scultore locale Francesco Vacca.

L'iniziativa è stata promossa dall'amministrazione comunale e dal parroco di Barbaresco, don Paolo Doglio, studioso della vita di Pertinace, per ricordare il 1800° anniversario della morte dell'imperatore, ucciso da un pretoriano di origine gallica il 28 marzo del 193 dopo Cristo. Lo scoprimento della lapide conclude in pratica le celebrazioni dedicate a Pertinace, iniziate il 20 marzo scorso [illegible] la presentazione di una pubblicazione realizzata dal parroco. In quell'occasione intervennero anche scrittori ed esperti di storia locale: gli atti del dibattito verranno pubblicati.

Il regno di Publio Elvio Pertinace fu uno dei più brevi della storia dell'impero romano. Nominato imperatore dopo Commodo il primo gennaio del 193, Pertinace venne ucciso appena 87 giorni più tardi e fu sostituito da Settimio Severo, che dedicò al suo predecessore monumenti e monete, definendolo «padre della patria».

A condannare l'imperatore albese fu una congiura di palazzo ordita dai pretoriani, che [illegible] vedevano di buon occhio le riforme proposte da Pertinace, che avrebbero tolto ai membri della guardia imperiale gran parte dei loro privilegi.

Anche se sulla [illegible] origine albese ormai [illegible] ci [illegible] più dubbi, l'esatto luogo di nascita di Pertinace è stato invece al centro di qualche dibattito. Sembra comunque attendibile la notizia secondo la quale l'imperatore sarebbe nato nella «villa Martis», nella zona della frazione Martinenga di Barbaresco, non lontano dal luogo in cui stasera verrà scoperta la lapide.

Figlio di un mercante di stoffe, Publio Elvio Pertinace studiò a Roma e divenne grammatico. Poi entrò nell'esercito distinguendosi nella guerra contri i Parti. In seguito combattè altre popolazioni barbare sul Danubio, sul Reno, nel deserto della Sirte, sulle sponde dell'Eufrate e in Britannia acquisendo fama e prestigio negli arabienti militari. Busti dedicati a Publio Elvio Pertinace sono custoditi a Roma nella sala degli imperatori del Museo capitolino e nel Museo vaticano.

[c. o.]

MASCHIO o FEMMINA?
L'IMPORTANTE È CHE SIA SANO

Ogni bambino ha diritto a nascere sano. Per questo abbiamo creato in Italia vari centri di consulenza genetica e prenatale. Qui, medici specialisti sono a vostra disposizione per darvi tutte le informazioni e l'assistenza utili per evitare o ridurre eventuali rischi riproduttivi. Il [illegible] Telefono Rosso è in grado di dare le risposte più rapide e precise ai vostri dubbi, alle vostre ansie, alle vostre domande e indirizzarvi subito al centro [illegible] più vicino per [illegible] gravidanza vissuta con più tranquillità.

Ma se non aspettate un bambino, potete ugualmente aiutare la nostra Associazione che da anni si batte per diffondere la conoscenza dei mezzi di prevenzione, per potenziare la ricerca, per portare assistenza medica psicologica e informativa, ai malformati e alle loro famiglie, per organizzare convegni internazionali al [illegible] di favorire lo scambio di ricerche e risultati.

Noi vi ringrazieremo promuovendovi
ANGELO DEI BIMBI

PUBBLICITÀ PROGRESSO
Campagna realizzata con il patrocinio di Pubblicità Progresso

Conto corrente postale N° 32005209

ASM
ASSOCIAZIONE ITALIANA STUDIO MALFORMAZIONI
Via Carducci, 32 - 20123 Milano - Tel. 02/720.106.49 - Fax [illegible]

LA STAMPA
ogni venerdì
tuttodove
settimanale dei viaggi e della buona tavola

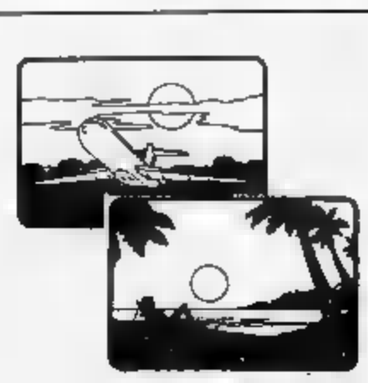

Prima musicassetta per l'aostano Maurizio Sorrenti

L'amore in 4 brani

Canzoni melodiche proposte sotto il titolo «Tu per me». Dalle esibizioni per gli amici al lancio nel mondo della musica leggera

AOSTA. Con un cognome «importante» [redacted] piccolo passato canoro l'aostano Maurizio Sorrenti, odontotecnico, si è lanciato nel mondo [redacted] musica leggera italiana. Da alcuni giorni è uscita [redacted] sua prima registrazione, che da una settimana è sulle radio locali: una musi[redacted] dal titolo «Tu per me», prodotta in collaborazione con l'International service di Aosta.

Quattro i motivi: oltre al brano che [redacted] il titolo alla cassetta, «Rubo nell'anima», «A che serve sognare» [redacted] la versione strumentale di «Rubo nell'anima», corredata dal testo della canzone per permettere il karaoke.

Maurizio Sorrenti, 32 anni, di Aosta, si [redacted] avvicinato per la prima volta alla musica a sette an[redacted]. Nel 1968, nell'anno [redacted] «Quarantaquattro gatti», ha partecipato alle eliminazioni dello «Zecchino d'oro».

«Mi è sempre piaciuto cantare - dice Maurizio Sorrenti -. Lo facevo per gli [redacted] Mia mamma mi ha sempre detto che [redacted] no bravo. Ma è difficile credere ai parenti e agli amici. Ho quin[redacted] voluto provare "sul serio"».

Maurizio Sorrenti nei suoi brani parla d'amore. [redacted] «Tu per [redacted] c'è la voglia [redacted] «rapporto [redacted] vero», l'amore ideale. La sofferenza è invece rappresentata da «Rubo nell'anima», mentre «A che serve sognare» «racconta di una ragazza che fa innamorare - dice Sorrenti -, [redacted] un amore impossibile. Come quelli che capitano [redacted] mare».

L'aostano Maurizio Sorrenti. La [redacted] passione per il canto è cominciata [redacted] 7 [redacted]

I testi [redacted] le musiche sono di Bruno Santori, Philly Briani e Maria Alfonso Caliandro.

«Ho comunque partecipato alla stesura dei testi - dice an[redacted] il cantante -. Le musiche me le hanno poi "[redacted] addosso"».

Stile melodico, sul modello [redacted] Enrico Ruggeri, le canzoni di Sorrenti, dopo pochi passaggi radiofonici, hanno già suscitato la curiosità degli ascoltatori.

Ieri [redacted] a Saint-Vincent, tra le aspiranti modelle del «The look of the years», c'era anche Sorrenti, che ha già presentato la sua incisione in varie [redacted]sioni. Prossimamente il neo cantante sarà alla semifinale [redacted] concorso, che si svolgerà in Lombardia, e si esibirà anche nella finalissima di Chianciano Terme. Occasioni importanti per Sorrenti per sfondare nel mondo della musica leggera.

[redacted] Bovo

Oggi a Runaz

Bambini in scena [redacted] patois

AVISE. «Le enfants du Grand Paradis» ritornano oggi sulle [redacted] valdostane in occasione del gemellaggio di Avise con il Madagascar. Il Comune dell'Alta Valle sta costruendo in Africa una scuola.

I piccoli cantanti della Comunità montana del Grand Paradis, diretti da Daniela Denarier [redacted] Anna Rosa Ronc, saranno oggi i protagonisti di una grande fe[redacted] che si svolgerà nel salone di Runaz [redacted] organizzata per il gemellaggio. L'appuntamento è per le 15.

Il coro presenterà oggi pomeriggio alcuni brani tratti da vecchie edizioni dello «Zecchino d'oro», motivi della tradizione francese e canti [redacted] patois tratti dal repertorio valdostano.

Per l'occasione i bambini presenteranno la loro nuova divisa: jeans e magliette dai colori pastello. Due colori per le trentasei femminucce e tre tinte per i dodici maschietti.

I quarantotto bambini presenteranno anche alcuni dei brani che avevano proposto nella loro prima esibizione, avvenuta [redacted] anno fa, in occasione dell'arrivo [redacted] Valle d'Aosta del [redacted] dell'Antoniano di Bologna [redacted] della selezione canora per [redacted] partecipazione al concorso.

La prossima uscita del coro è in programma l'11 luglio ad Arvier, mentre [redacted] 29 giugno i piccoli canteranno per [redacted] anziani di una comunità montana della Valle. [sa. b.]

A Verrès alle 21

Concerto della banda in piazza

VERRES. Concerto [redacted] primavera per la filarmonica di Verrès, diretta dal maestro Floriano Rosini. La banda musicale del paese [redacted] in [redacted] questa sera alle 21 in piazza Emile Chanoux per il primo concerto della stagione.

I trenta musicisti presenteranno un repertorio che va dalle composizioni dei grandi classici, alle tradizionali marce per banda fino ad arrivare alla musiche moderne.

Fondata nel 1877, la filarmonica [redacted] Verrès [redacted] composta da trenta musicisti. Molti i giovani e i giovanissimi, tra gli undici [redacted] i dodici anni, che escono dai corsi bandistici organizzati dalla filarmonica verrezziese [redacted] seguiti con particolari attenzioni dal maestro Rosini.

La prima parte del concerto sarà dedicata ai «classici». L'esibizione musicale si aprirà con tre marce tradizionali per banda [redacted] «scherzo» [redacted] violini. Di seguito il pezzo «Famosi compositori», una compilation di autori [redacted] Haydn, Mozart e Schubert. I musicisti prosegui[redacted] il concerto [redacted] primavera con un pezzo per basso solista e con «Hair» di Bach. «Fantasy» concluderà la prima parte del concerto.

Dopo una breve pausa l'esibizione della filarmonica [redacted] proseguirà con un programma di brani moderni. Dai motivi tratti dal «Frank Sinatra in concert» alla «World fantasy». [sa. b.]

[redacted] AL CINEMA

[redacted] **Corso** [redacted]. (0165) 35.668 Or.: 20/22 Lire 10.000	CHIUSO [redacted] FERIE	
Giacosa Tel. (0165) [redacted] Or.: 20/22 Lire 8000	**Un incantevole aprile** *di* [redacted] *Newell,* [redacted] *Richardson (G.B. '92)* — Due mogli annoiate, una fanciulla stanca di mondanità, un'anziana signora sola, fuggono [redacted] londinesi [redacted] la felicità in un castello italiano. N. V. [redacted] 58'	**Comm.**
Il Cinematografo [redacted]. (0165) 44.262 Obbligo di tessera	[redacted] CHIUSO	
[redacted] **Gran Paradiso** Tel. (0165) 841.206 Or.: 21,30 Lire 9000	[redacted]	
[redacted] Tel. (0165) 841.206 Or.: 21,30 Lire 10.000	**Amore per sempre** *di S. Miner, con M. Gibson, E. Wood, J.L. Curtis (Usa '92)* — Un pilota, sconvolto dall'incidente occorso alla donna che ama, si fa ibernare nel 1939. [redacted] sveglia 50 anni dopo e scopre che l'amore non muore. N. V. 1h 50' [redacted]	
CERVINIA [redacted] Tel. (0166) 949.473 Or.: 18/20/[redacted] Lire 13.000	CHIUSO [redacted]	

CINEMA NEL [redacted]

IVREA Boaro Via Palestro Tel. (0125) 423.240 Or.: 20/22. L.[redacted]	**Lo sbirro, [redacted] boss e la bionda** *di J. McNaughton,* [redacted] *R. De Niro, U. Thurman, B. Murray (Usa* [redacted]) — Un poliziotto salva [redacted] vita a un gangster ed è ricompensato, per una settimana, con la compagnia di una barista: arrivano l'amore e i guai N. V. 1h 40'	**Commedia**
[redacted] Via Piave Tel. 0125/641.571 Or.: 20,10/22,10	**Un giorno di ordinari[redacted]** *di J. Schumacher con M. Douglas, R. Duvall, B. Hershey (Usa '93)* — Licenziato dal lavoro, esasperato dall'afa, bloccato in un ingorgo stradale, [redacted] impiegato si ribella con [redacted] vita moderna V. 14 1h 53'	**Dramm.**
[redacted] Via Arborio Tel. (0125) 425.084 Or.: 21	**Ivrea cinema estate**	

[redacted] NOTTE

[redacted]
Sagra della ciliegia

Si svolge oggi nei padiglioni Ceva di Saint-Christophe la tradizionale «Sagra della ciliegia», con la premiazione del miglior prodotto. Alle 21,30 [redacted] festa si concluderà [redacted] una serata danzante: sul palcoscenico salirà l'orchestra «I diamanti», con ballo liscio [redacted] musica anni Sessanta e Settanta.

[redacted]
[redacted] con orchestra

Si conclude oggi in località La Kiuva la «Festa della birra». [redacted] serata si ballerà nel padiglione allestito per l'occasione con la discoteca mobile «Planet mu[redacted] L'ingresso è libero.

CHARVENSOD
La Festa dell'estate

E' [redacted] programma per oggi, a partire dalle 14, la quarta edizione della «Festa dell'estate», organizzata dalla comunità «L'enversa». Il programma del pomeriggio prevede la caccia al tesoro, il gioco delle bocce, la gara delle torte, un intrattenimento musicale, il torneo di «green volleys», l'animazione teatrale e un laboratorio per la costruzione di aquiloni. L'ingresso alla manifestazione è aperto a tutti.

GRESSAN
Serata [redacted] sorpresa [redacted] Blu Max

Dopo la grande festa di apertura il «Blu max été» prosegue questa [redacted] i suoi appuntamenti danzanti. Lunedì sera nella discoteca all'aperto di Gressan [redacted] in programma una festa a sorpresa. Per mercoledì è in programma [redacted] serata danzante con orchestra.

[redacted]
Super karaoke [redacted] «Fuori orario»

A partire da lunedì sera la discoteca «Fuori orario» di Champorcher comincerà il [redacted] programma [redacted] serate [redacted] tema organizzate per l'estate. Lunedì, martedì e mercoledì sera [redacted] in calendario il «Super karaoke». L'ingresso è libero. Giovedì sera invece il tema «Bulli e pupe - Revival party». [redacted] repertorio musica Anni Sessanta, Settanta [redacted] Ottanta.

Tre uomini e 36 cani per un'impresa impossibile sul monte Logan

Noir a ritmo [redacted] free [redacted] [redacted] Tsr

Un Clint Eastwood «doc» stasera [redacted] France 2

«Expédition au mont Logan», un documentario della serie *«Odyssées»* [redacted] segnala su Tsr, alle 15,35. Racconta [redacted] tre uomini, accompagnati da trentasei cani da slitta, abbiano tentato per la seconda volta nella storia un'impossibile scalata al monte Logan, al confine fra Alaska e Canada.

Alle 20,10, Tsr trasmette *«J'ai deux mots à vous dire»*, uno spettacolo [redacted] varietà dedicato a Jacqueline Maillan. Questa grande signora del cinema [redacted] del teatro comico, recentemente scomparsa, rivive nei teleschermi [redacted] storielle semiautobiografiche, ricche di buonumore [redacted] tenerezza.

Alle 20,50 France [redacted] presenta *«Doux, dur, dingue»* (Usa, 1976, 100'), un film di James Fargo [redacted] Clint Eastwood. Ne è protagonista un camionista californiano, che vive in compagnia di una vecchia signora, [redacted] un vagabondo e di una scimmia. Fra un viaggio e l'altro combatte [redacted] mani nude negli incontri clandestini di boxe. Un giorno incontra una cantante e si innamora [redacted]. Ma lei gli preferisce un altro e lui, deluso, si fa battere nell'ultimo incontro. Un Eastwood «Doc».

Melanie Griffith [redacted] un film su Tsr

Alle 22 Tsr manda in onda *«La Suisse vue par Arte»*, un reportage in due puntate (la prossima domani alle 22,45) sulle donne svizzere. Alle 22,30 France [redacted] propone *«Le maître de musique»* (Belgio, 1989, 94'), un film [redacted] Gérard Corbiau, con José Van Dam. E' la storia di un cantante lirico che si ritira dalle scene all'apice della gloria per dedicarsi alla formazione musicale di una sua giovane allieva. Belle musiche, [redacted] un romanticismo da fotoromanzo.

Alle 1,00 Tsr trasmette infine *«Stormy Monday»* (Gran Bretagna, 1987, 90'), [redacted] film [redacted] Mike Figgis, con Melanie Griffith [redacted] Sting. Ambientato a Newcastle, racconta l'ostinata resistenza [redacted] proprietario di [redacted] locale notturno di jazz ai tentativi di speculazione edilizia [redacted] atto nel quartiere. Un noir a rit[redacted] di free jazz. [l. b.]

La provocazione dell'anno

PRIME VISIONI A TORINO

ADUA 200 c. G. Cesare 57. **Verso Sud**. Or.: 16,30; 18,30; 20,[redacted]; 22,30. Aria condizio[redacted].
ADUA 400 c. G. Cesare 57. **Fiorile**. Or.: 16,10; 18,10; 20,20; 22,30. [redacted]dizionata.
AMBRA v.[redacted] Saluzzo 77. **Basic instinct**. Or.: 16,30; 18,30; 20,30; 22,30.
AMBROSIO c. V. Emanuele II 52. Sala 1: **Il club delle vedove**. Or.: 16; 18,10; 20,20; 22,30. Sala 2: **Qualcuno da amare**. Or.: 16; 18,10; 20,20; 22,30. Sala 3: **Tracce di rosso**. Or.: 16; 18,10; 20,20; [redacted]. Aria condizionata.
ARLECCHINO c. Sommeiller 22. **La lunga [redacted] verso casa**. Or.: 16,30; 18,30; 20,30; 22,30.
CAPITOL v. S. Dalmazzo 24. **FernGully le avventure di Zak e Crysta**, cartone animato. Or.: 15,20; 17,15; 19; 20,45; 22,30.
CENTRALE via C. Alberto 27. **Lezioni di piano**. Or.: 15,45; 18,05; 20,15; 22,30. Aria cond.
C. CHAPLIN 1 v. Garibaldi 32/e. **Toys**. Or.: 15,30; 17,50; 20,15; 22,30.
C. CHAPLIN 2 v. [redacted] 32/e. **Ambrogio**. [redacted]: 15,35; 17,20; 19,05; 20,50; 22,30.
CRISTALLO v. Goito 5. **Baldi pazze pericolose**. [redacted]: 16,30; 18,30; 20,30; 22,30. Non vist.
DORIA v. Gramsci 9. **Lo sbirro, il boss e la bionda**. 1h 40'. Or.: 15; 16,55; 18,50; 20,45; 22,40.
ELISEO GRANDE p. S[redacted]. **West Side Story**. [redacted]: 16; 19; 22. Aria cond.
ELISEO BLU p. Sabotino. **Madadayo - Il compleanno**. Or.: 16,10; 20; 22,30. Aria cond.
[redacted] **ROSSO** p. [redacted] **In [redacted]** Or.: [redacted], 18,10; 20,20; 22,30. Aria cond.
[redacted] p. V. Veneto 5. [redacted] **occhi [redacted] delitto**. [redacted]: 15,30; 17,50; 20,10; 22,30.
ERBA c. Moncalieri 241. **Libera**. Or.: 16,30; [redacted] 20,30; [redacted].
ETOILE v. [redacted] Buozzi 6. **La strategia del serpe**. Or.: 16,10; 18,15; 20,25; 22,30.
[redacted] Po 30. **Magnificat**. Or.: 15,30; 17,15; 19; 20,45; 22,30.
[redacted] c. Trapani 57. **Bagliori nel buio**. [redacted]: 16; 18,10; 20,20; 22,30.
IDEAL c. Beccaria 4. **La belle histoire**. Or.: 14,40; 18,15; 22. [redacted]
KING KONG Cinestudio v. Po 21. [redacted]. [redacted]: 15; 17,30; 20; 22,30.
LILLIPUT v. XX Settembre 15 bis. **Ricomincio da capo**. Or.: 15,10; 17; 18,50; 20,40; 22,30.
LUX Galleria San Federico. **Un giorno di ordinaria follia**. Or.: 15,30; 17,50; 20,10; 22,30. Viet. m. 14
MASSIMO UNO via Montebello 8. **Lezioni di piano**. Or.: 16; 18,10; 20,20; 22,30. Aria cond.
NAZIONALE 1 v. Pomba 7. **Oscuri presagi**. Or.: 16; 18,10; 20,20; 22,30. Aria cond.
NAZIONALE 2 v. Pomba 7. [redacted]: 16,30; 18; 19,30; 21; 22,30. Aria condizionata.
NUOVO ODEON v. Venalzio 9. **Amore per sempre**. Or.: 16,15; 18,30; 20,30; 22,30.
OLIMPIA 1 v[redacted]. **Laiss Conseguenza**. Or.: 15,30; 17,15; 19; 20,45; 22,30.
OLIMPIA 2 via Arsenale 31. **Bagliori nel buio**. Or.: 16; 18,10; 20,20; 22,30.
[redacted] v. XX Settembre 15. **Proposta indecente**. Viet. 14. Or.: 15,30; 17,50; 20,10; 22,30.
ROMANO galleria Subalpina. **Come l'acqua per il cioccolato**. Or.: 16,15; 18,20; 20,25; 22,30.
STUDIO RITZ v. Acqui 2. **Un incantevole Aprile**. [redacted]: 17; 18,50; 20,40; 22,30.
VITTORIA v. Roma 336. **La scorta**. 1h 40'. [redacted]: [redacted]; [redacted] 18,50; 20,45; 22,40.

TEATRI A TORINO

TEATRO REGIO p. Castello 215, t. [redacted]851. Ore 15 **Lucia di Lammermoor** di G. Donizetti (turno F). [redacted]tore Bruno Campanella. Regia, scene e costumi di Pier'Alli. M° del coro B. Casoni. Orchestra e Coro del Teatro Regio. Con Patrizia Pace e Roberto Servile. Biglietteria (ore 13-18,30) tel. 8815.241/242.
PICCOLO REGIO p. Castello 215, tel. 8[redacted]. Riposo. «TorinoDanza con il Regio» VII Festival internazionale di balletto (T. Regio 7/22 luglio). Al botteghino del Regio sono in vendita i biglietti numerati per tutti gli spett. Bigl. (ore 13-18,30). Tel. 8815.241/242.
ALFIERI p. Solferino 4, tel. 562.3800. Rass. scuola di Danza Teatro Moda. Ore 20,30 spettacolo di fine anno della scuola Jazz Ballet diretta da Adriana Cava. Campagna abbon. 93-94 «Il fiore all'occhiello».
TEATRO NUOVO c. M. D'Azeglio 17, tel. [redacted]2. **Vignalandanza '93.** Al teatro Comunale di Alessandria [redacted] inaugurazione stage **Piemonte in festa** con Marina Feso, Lorenzo Casorati, Luca Martini e la Compagnia del Teatro Nuovo, e con l'Accademia Regionale, il Centro di perfezionamento della Danza [redacted] i giovani amici [redacted] Musica di Grugliasco. Inf. tel. (0142) 933.431 - (011) 659.0868.

RADIO E TELEVISIONI

[redacted]

14; 19,30 **Tg della Valle d'Aosta**
19,50 **Tg sport**

[redacted] d'Aosta

7 — [redacted] **no-stop**
15,30 **Astrologando**, rubrica
18,00 **Tva sport**
20,10 **Redazionali**

[redacted] St-Vincent

8,05 **La voce delle** [redacted]
8,15 **Rsv mattina**
13,30 **Rsv** [redacted]**riggio**
16 — **Supermix**
19 — **Rsv sera**

Primantenna Supersix

10 — **Le auto [redacted] settimana**
11 — **Catalogo tv**
12,30[redacted]**o a...**
20 — **Situation commedy**
21,30 **Tv sport**

Tv Suisse Romande

8 — **Capitaine Fox!**
9,10 **Spécial Festival d'Annecy**
10,25 **Musiques, Musiques**
11,50 **Starsky & Hutch**
12,45 **Tj-midi**
14 — **MacGyver**
14,50 **Beverly Hills**
15,35 **Expédition au Mont Logan**
16,25 **Dessins animés**
18,10 **Racines**
19,30 **Tj-soir**
20,10 **J'ai deux mots à vous dire**
21,15 **Arabesque**
22 — **La Suisse vue par Arte**
23 — **Tj-nuit**

Top Italia Radio

8,35; [redacted] **L'occasione**
10 — [redacted] **stop music**, a cura [redacted] Lorenzo Plebs

Tele Alpi

9 — **Se tu fossi onesto**, film
11 — **Pulsar**, rubrica di astronomia
12 — **Telefilm**
15 — **Punto verde**, rubrica di agricoltura
[redacted] — **Bulli** [redacted] **d[redacted] California**, telefilm
19 — **Container**, [redacted] avvenimenti
20,30 [redacted]**n si deve profanare**, film

Radio Deejay

8 — **Maurizio Desinan**
12 — **Megamix**
13,30 **Disco sport**, Amadeus
20 — **S.rata dedicata**

Radio Valle d'Aosta 101

9 — **Domenica in liscio**
10,30 **Anni 60-70**
11,30 **Folk calabrese**
13 — **101 superpomeriggio**
14 — **Buona domenica**, con Marco Fresson
19 — **101 by night**

[redacted] Reporter

8,30 **Linea diretta**, [redacted] locali
9; 14,25; 18,25 **News**, notizie dell'ultima ora
9,15 **L'occasione**
13 — **Pomerigg[redacted] Reporter**
19 — **Musica non stop** a cura di Luca Attucci

Radio Club

14,15 **Notiziando**
14,30 **Classica club**
15 — [redacted] **GB**
15,30 **Dischi a richiesta**
16 — **Annunci gratuiti**

Radio Monterosa

10; 17; 22 [redacted]
9 — **Liscio to allegria**
14,20 **Novità discografiche**
18,30 **Tre**
21,30 **Hits**

[redacted] **errori e variazioni nei programmi sono causati dalla non tempestiva comunicazione delle emittenti.**

CHIUDE LA C2

GLI AZZURRI SOGNANO LO SPAREGGIO

Dianda (sopra) rientra oggi tra gli azzurri e farà coppia [redacted] Paladin (a destra) in difesa I veneti [redacted] Giorgione sono particolarmente temibili quando giocano [redacted] trasferta avendo [redacted] più vittorie di tutte le squadre del girone A

Deve battere il Giorgione e tifare Mantova

Novara si aggrappa all'ultima speranza

NOVARA. La speranza (o l'illusione?), per gli azzurri, si chiama Mantova, più ancora che Giorgione. I virgiliani giocano una partita decisiva, oggi a Fiorenzuola (avversaria diretta del Novara che lo precede ancora di due lughezze), ma un'altra, forse ben più impegnativa, li aspetta martedì prossimo. La società del presidente Grigolo dovrà infatti dimostrare, in tribunale, di essere in grado di far fronte ai debiti accumulati (si parla di due miliardi) per evitare il fallimento e [redacted] questo la cancellazione dal campionato. Va da [redacted] che il Novara, mantenendo il terzo posto, avrebbe tutte le carte in regola per [redacted] rispescato in quella C1 alla quale aspira invano ormai da tredici anni.

Con queste prospettive, l'ultima partita di campionato, in [redacted] contro il Giorgione, che poteva essere senza interessi, assume un significato tutto particolare. Gli azzurri la devono vincere, a tutti i costi, confidando poi nelle disgrazie altrui. Nel Mantova che supera il Fiorenzuola, per esempio, consentendo ai ragazzi [redacted] Del Neri di andare allo spareggio, traguardo insperato appena due setti[redacted] fa, dopo [redacted] rocambolesca sconfitta interna ad [redacted] della Solbiatese. Ma per non perdere anche quest'ultima chance, dopo avere scialato punti per l'intera stagione, gli azzurri debbono assolutamente superare i veneti. Impresa impossibile? Non diremmo, visto [redacted] rendimento della squadra di D'Alessi in questo finale di stagione dopo essere stata a lungo protagonista [redacted] campionato.

E' bene però diffidare di questa formazione che, in trasferta, ha ottenuto, in assoluto, [redacted] maggior numero di vittorie (sette) dell'intero girone. Una squadra che ha nell'attaccante Giordano (vice capo cannoniere con 14 reti, senza aver tirato i rigori) e nel portiere Pierobon gli elementi più rappresentativi. All'andata gli azzurri rimediarono una sconfitta abbastanza netta (0-2). Ma da allora, ricordiamo, iniziò la lunga serie positiva del girone di ritorno (14 risultati utili consecutivi) interrotta proprio dall'infausta sconfitta [redacted] la Solbiatese. Adesso però [redacted]n serve recriminare. I bilanci si faranno a bocce ferme, già da questa sera.

Accanto all'attesa per l'esito del calcio giocato, gli sportivi novaresi, meglio sarebbe dire i pochi rimasti ad interessarsi alle sorti del club cittadino, seguono [redacted] vicino anche il preannunciato cambio a livello dirigenziale. La trattativa fra Tarantola ed il gruppo bresciano che fa capo all'imprenditore Zucchi [redacted] si [redacted] conclusa nei tempi previsti. Stanno sorgendo delle complicazioni? Difficile rispondere. Sull'intera operazione vige il riserbo più [redacted]luto. Questo, anche se la tifose[redacted] organizzata non è propriamente entusiasta di fronte alla prospettiva di un nuovo [redacted]biamento. Un'operazione che andrebbe [redacted] scapito della tanto decantata programmazione indispensabile per il conseguimento di qualsiasi risultato.

In attesa delle novità a livello dirigenziale è anche Gigi Del Neri che sta partecipando al supercorso [redacted] Coverciano. Il tecnico ha un contratto biennale ma non gli [redacted] le richieste. Ultima in ordine di tempo quella del Varese. «Ma potrei anche rimanere a Novara - dice [redacted] tecnico - dove ho lavorato bene, conosco l'ambiente e la squadra. In fondo siamo arrivati all'ultima giornata [redacted] per un possibile spareggio. Questo non può essere un bilancio negativo anche se alla promozione ci abbiamo creduto, eccome. Molto dipenderà dai [redacted]vi dirigenti. Da parte mia c'è la massima disponibilità [redacted] discutere dei programmi».

In questo clima di incertezza per il futuro, viene una partita delicata come quella di oggi. Del Neri dovrà rinunciare [redacted] Moro e Cusatis che sono stati entrambi squalificati. In setti[redacted] si [redacted] infortunato anche Dall'Orso che sarebbe stato [redacted] sostituto naturale di Moro. Così, a distanza di otto mesi, dovremmo rivedere in campo Carlo Riviezzi. Il difensore è reduce da una stagione davvero tormentata. Prima [redacted] serie di infortuni hanno condizionato il [redacted] impiego, poi [redacted] più giovane Moro si è meglio inserito negli schemi della squadra facendosi preferire da Del Neri. Riviezzi, terzino di fascia, dunque, e Dianda che torna a fare il marcatore centrale in coppia con Paladin, l'azzurro dal rendimento più elevato nell'arco della stagione. Per il resto, la squadra è fatta. Sarà la stessa che ha vinto domenica a Stradella. A difendere la porta novarese ci sarà sempre Bettini che, se ha sbagliato [redacted] partita, [redacted] può essere certo condannato dopo un campionato sicuramente positivo.

Renato Ambiel

Casale

Gioca [redacted] Crema pensa a Bocci

CASALE. Il patron Sergio Bocci dovrebbe restare al vertice del Casale, anche [redacted] la [redacted] dipende da fattori che sfuggono alle previsioni. Queste le conclusioni [redacted] città del presidente che si è incontrato con giocatori e allenatore, rice[redacted]do dimostrazioni di stima.

Ieri i capi della tifoseria erano intenzionati a incontrare Bocci, [redacted] il presidente ha dovuto rientrare [redacted] casa, a San Benedetto del Tronto, [redacted] ha rimandato tutti gli appuntamenti. Venerdì sera, comunque, i supporter del Centro coordinamento hanno deciso di conferirgli il «lingotto dei campioni», a riconoscimento della sua attività in favore [redacted] Casale. La data della consegna [redacted] è ancora [redacted] fissata.

Intanto, dovrebbe risolversi anche la vicenda con il Comune. «Vogliamo che sia fatta chiarezza sull'eventuale disponibilità degli amministratori comunali - dice Carlo Raspanti, presidente del Centro di coordinamento -. La squadra è un patrimonio di tutti, non può [redacted]sere abbandonata a [redacted] stessa, contando sulla buona volontà di chi [redacted] fuori».

Certo, se Bocci non riuscisse [redacted] realizzare denaro dalla campagna vendite, la sua perma[redacted] nel Casale diventerebbe problematica. «Anche la mia riconferma dipende dalla prossima apertura del calciomercato - riconosce mister Bui -. Sino a quel momento, non sapremo nulla di definitivo».

La trasferta di oggi a Crema, contro avversari già condannati [redacted] alla retrocessione, assume così un'importanza secondaria. «Ci terrei però a chiudere con un risultato positivo», conclude Bui. Saranno assenti l'infortunato Luxoro, il militare Ercoli[redacted] e forse Califano e Franzin. Questa la formazione: Rubini; Paolini, Picco; Butti, Cordone, Malgeri; Calemme, Visca, Cercarelli, Col, Weffort. [r. c.]

Aosta

La prima volta sulla schedina

AOSTA. Dopo la salvezza, la prima apparizione in schedina. Conquistata la permanenza tra i professionisti grazie alla vittoria ottenuta sette giorni fa [redacted] Casale, l'Aosta debutta nel Totocalcio. L'esordio di Benzi e compagni nel concorso pronostici è stato accolto con grande entusiasmo in Valle, ma in casa rossonera si pensa soprattutto a chiudere positivamente la stagione al Puchoz contro il Varese. «Vogliamo salutare i tifosi con un successo - dice l'allenatore Barlassina -. Conclusa l'andata a quota 13, la squadra ha dimostrato alla distanza di essere competitiva. Purtroppo la carenza [redacted] fase conclusiva ci ha privato di punti pesanti. Il mio futuro? Aspetto notizie dalla società. Sono convinto di [redacted] svolto un buon lavoro, gettando le basi per un valido futuro. Sarei contento di proseguire il rapporto coi rossoneri».

Nell'ultima partita della stagione mancheranno Belletti, Montanari [redacted] Panizza, infortunati. Per il resto, soltanto problemi di scelta per il tecnico aostano, che dovrebbe presentare Buda tra i pali, Lessio e Tedoldi marcatori, Colnaghi terzino fluidificante, Benzi libero, De Angelis mediano, Ferretti, Barone e Gambino a completare il centrocampo, Alfano [redacted] Girelli attaccanti.

L'assenza di Panizza consentirà [redacted] Lessio [redacted] fare di [redacted] parte dell'undici iniziale. Per il giovane difensore [redacted] un'occasione per ribadire le proprie qualità. «Cercherò [redacted] sfruttare nel migliore dei modi l'opportunità per dimostrare di meritarmi una conferma per la prossima stagione - di[redacted] Luca Lessio -. Non è stata un'annata brillante per la squadra, però nel momento decisivo abbiamo saputo dimostrare carattere, raggiungendo la salvezza senza dover attendere l'ultima partita com'era [redacted] l'anno scorso». [s. b.]

Besozzi ritorna a Modena, mentre Kiossev (a destra) forse rimane a Cuneo

Volley, ritorna Galli[redacted] e parte Besozzi

Alpito[redacted] e Kiossev salta il divorzio?

CUNEO. [redacted] mercato è in crisi e i dirigenti dell'Alpitour aspetta[redacted] i primi [redacted] per gettarsi nella mischia. Cuneo è sta[redacted] annoverata da poco tra i «nuovi ricchi» del volley italia[redacted] e il vero acquisto importante l'ha già fatto: quello dell'allenatore, Silvano Prandi.

Sergio Besozzi (fine prestito) [redacted] rimandato a Modena, mentre è arrivato un nuovo secondo palleggiatore: Alessandro Arena, catanese, che ha giocato l'anno scorso nel sestetto [redacted] Santa Croce (il cartellino [redacted] della Misura Milano). Torna così a Reggio Emilia Mauro Montanari, il regista che aveva sostituito in alcune occasioni Davide Bellini. Dovrebbe lasciare l'Alpitour anche Davide Caligaris.

Enzo Prandi, ds della società, fratello del tecnico Silvano, commenta: «Il gruppo dei titolari dovrebbe rimanere invariato. Abbiamo corteggiato un po' Cherednik, lo schiacciatore di Firenze, che potrebbe sostituire il bulgaro Kiossev. Ci piace molto Grbic, il serbo che gioca per Padova, ma i costi [redacted] troppo alti. [redacted] i prezzi rimangono [redacted]sì, la squadra [redacted] cambierà: sostituiamo Kiossev solo se troviamo un altro giocatore che ci interessa. Poi c'è Gallia che ha terminato la [redacted] stagione in prestito con la Lazio».

I dirigenti dell'Alpitour vagliano [redacted] attenzione anche il mercato dei centrali. «Ci sono dubbi su Mantoan - continua il ds -. Se ci fossero delle richieste potremo cederlo. Abbiamo anche contattato Arnaud, astigiano, centrale della Sisley».

L'Alpitour ha intanto avviato la campagna abbonamenti. Chi [redacted] interessato alle 13 partite casalinghe può già prenotare i posti [redacted] tribuna numerata rivolgendosi alla sede della società (via Stoppani 21, Cuneo). Il costo è di 400 mila lire (300 mila lire i ridotti). Chi aderisce potrà scegliere tra un abbonamento alla rivista «PV pallavolo» e una maglia dell'Alpitour. [d. cot.]

BISTAGNO (AL)
STATALE ALESSANDRIA/SAVONA
TEL. 0144 79.121

BAZZANO

[redacted] visitare l'esposizione
Completamente rinnovata
APERTO ANCHE DOMENICA POMERIGGIO

IL MOBILE NEL TEMPO

NOVA SERENISSIMA · AXIL · fantoni · Dema · T70 · MARCHETTI · SWAN · SCAVOLINI · Busnelli · Effeti cucine

- [redacted] DI ARREDATORI QUALIFICATI
- SERVIZIO CONSEGNE CON AUTOSCALA

Sport invernali, il direttivo ha scelto atleti e tecnici per la stagione '93/'94

I 104 alfieri dell'Asiva

Le squadre saranno formate da 35 discesisti, 27 biathleti, 22 fondisti e 20 slittinisti
Tra gli allenatori conferme per Seletto, Fiabane, Favre, Ghisafi, Oreiller, Manella e Plebs

AOSTA. Il direttivo dell'Asiva ha varato, su proposta del presidente Guido Zampieri e dei responsabili di settore, le nuove squadre zonali. A livello tecnico [illegible] da ufficializzare le sostituzioni nello [illegible] alpino [illegible] Vilmo Imperial, che ha lasciato l'incarico per impegni professionali, e nel biathlon di Giuseppe Gontier, passato alla nazionale di fondo; i probabili nuovi allenatori dovrebbero essere per lo sci Enea Fogliato [illegible] per il biathlon Enrico Cavagnet. Confermi per Bruno Seletto e Roberto Fiabane nello sci alpino, Carlo Favre e Fabio Ghisafi nel fondo, Marino Oreiller nel biathlon, Giancarlo Manella e Ivano Plebs nello slittino.

Le squadre sono composte da 44 titolari maschi (12 nello sci alpino [illegible] nel biathlon, 11 nel fondo e [illegible] nello slittino) [illegible] 27 titolari femmine (11 nello [illegible] alpino, 7 nel fondo, 6 nel biathlon e [illegible] nello slittino). Ci sono poi tra aggregati, probabili e osservati altri 17 atleti (6 nello sci alpino, [illegible] nel biathlon, 4 nello slittino e nel biathlon, 2 nel fondo), per un totale [illegible] 104 atleti [illegible] squadra Asiva (61 uomini e 43 donne) [illegible] interessati 35 discesisti, 27 biathleti, 22 fondisti e 20 slittinisti). Qualche cancellazione potrebbe essere fatta ora in seguito alla definizione delle squadre azzurre. Tutti gli atleti in squadra hanno tra i 12 e i 19 anni e saranno già al lavoro nei prossimi giorni [illegible] ritiri collegiali al [illegible] o sui ghiacciai.

Nello sci alpino maschile sono [illegible] stati confermati Matteo Bellenda, Silvano Chasseur, Simone Fiabane, Michel Grange, Erik Pinet, Simone Vicquéry e Marco Xausa; entrano Luca e Stefano Pozzolini, Alain Seletto, Hervé Barmasse [illegible] Fabio Dublanc; escono Massimiliano Iezza, Massimo Dalle, Nadir Paletti e Erik Seletto. Come aggregati sono convocati Christian Ceresa, Francesco Parini (l'an[illegible] [illegible] in squadra), Emanuele Ravano, Riccardo David, Federico Lacchio [illegible] Ivan Nicco.

Bruno Seletto, riconfermato

Nello sci alpino femminile [illegible] state confermate Alessia Boson, Katia Butelli, Loretta Tarizzo, Elisabeth Poli, Flavia Casale, Ingrid Troyer, Sonia [illegible] Sabrina Vierin, Paola Mosca Barberis; entrano Antonella Marquis [illegible] Annalisa Ceresa; aggregate so[illegible] Valentina Bolco (l'anno scorso in squadra), Cecilia Malfa [illegible] Lucia Viale; osservate a rotazione saranno Silvya Vaser, Monica Deval e Annalisa Lanterna.

Nel fondo maschile confermati Emanuel Conte, Carlo Christille, Marco Favre, Christian Tovagliari, Aldo Berard, Yuri Jerusel, Luciano Dondeynaz; entrano Dennis Brunod, Marcel Péaquin, Marco De Rosso, Michel Ducrat; [illegible] Christian Saracco e Valerio Théodule; aggregati Davide C[illegible] (l'anno scorso in squadra) ed Erik Seletto. Nel fondo femminile sono state confermate Josette Berlier, Nadia Manzini, Joelle Cunéaz, Arianna Follis, Gabriella Savin; entrano Veronica Conta e Nicoletta Pagliero; hanno rinunciato Emanuela Martello e Federica Buschino; [illegible] Alida Surroz; aggregate saranno Alessandra Fulco e Cristina Lamastra.

Per il **biathlon** maschile sono stati confermati Luca [illegible] Daniele Danne, Enrico Suffredini, Giacomo Berthet, William Guala, Gino Cugnach e Christian Favre; entrano Corrado e Fabio Cianciana, Flavien Jordaney, Jean Louis Vallet e Laurent Guichardaz; escono Gianni Gens, Gabriele Ghisafi e Fabrizio Venturini; aggregati saranno René Vuillermoz e Massimiliano Icardi (in squadra l'anno scorso), Fabio Scarpari, Cleto Vallet e Albert Betemps. Per [illegible] biathlon femminile sono state confermate Alessia Danne, Nicoletta Pagliero, Dominique Vallet, Stefania Polatti [illegible] Claudia Messelod; entra Emily Jordaney; [illegible] Daniela Vidi; [illegible] trollate saranno Paola Revel, Elisabetta Giacomini, Elisa Poletti e Sylvianne Petit.

Per lo **slittino su pista naturale** maschile confermati Andrea [illegible] Jean Pierre Celesia, Stefano Giansetto, Daniele Pieiller, Eddy Perrin, Walter Faustinelli; entrano Emanuele Giannelli, Alex Neyroz e Matteo Lugon; «probabili» Davide Pieiller e Michel Celesia; aggregati per il doppio Fabio Minuzzo e Umberto Viérin, in squadra lo scorso anno. Per lo slittino femminile confermate Lara Buillas, Barbara Sirni e Micaela Benvenuto; escono Claudia Cretier [illegible] Sonia Martin; «probabili» Elisa Pieiller, Antonella Réan, Stefania Demé e Sheila Manella. [r. s.]

Calcio, sconfitto nella semifinale dal Lamarmora

L'Aymavilles/Gressan eliminato dalla Coppa

AOSTA. E' finita in semifinale l'avventura dell'Aymavilles/Gressan nella «Coppa Piemonte» riservata alle squadre vincitrici dei gironi di Seconda categoria. Dopo aver eliminato il Circolo Rosselli Cirié e il Borgotorre, la squadra di Vacher è stata sconfitta, sul campo neutro di Bollengo, dal Villaggio Lamarmora per 2-0. Sono stati necessari i tempi supplementari per decidere la finalista della manifestazione organizzata dal comitato Piemonte/Valle d'Aosta.

I gialloneri hanno fallito una favorevole occasione per pas[illegible] in vantaggio [illegible] per dare un'altra impronta alla sfida all'inizio della ripresa, quando Aziz si è fatto parare un calcio di rig[illegible] per un fallo commesso in area ai danni di Gorraz.

La partita è vissuta all'insegna dell'equilibrio, con il Villaggio Lamarmora vicino al gol nel primo tempo (traversa), [illegible] con gli aostani sempre pronti a replicare alle iniziative avversarie.

«E' stata una partita vibrante, caratterizzata [illegible] continui capovolgimenti di fronte - dice l'allenatore Mario Vacher -. Ai ragazzi non ho appunti da muovere perché sul piano dell'impegno [illegible] sono comportati in modo stupendo. Il rammarico maggiore [illegible] stato quello di non aver sfruttato l'occasione per sbloccare il risultato [illegible] rigore. Usciamo comunque dalla Coppa Piemonte a testa alta, dopo aver eliminato due squadre di buona caratura tecnica».

L'Aymavilles/Gressan si è presentato con Distrotti tra i pali, Pucci e Andrea Borre marcatori, Cuneaz terzino fluidificante, Balbis libero, Silvano Borre mediano, Grosjean tornante, Lano e Gorraz [illegible] completare il centrocampo, Aziz [illegible] Zavattaro punte.

I gialloneri hanno replicato colpo [illegible] colpo alle iniziative dei piemontesi, confermando quanto [illegible] buono fatto vedere nelle precedenti partite.

La sfida si è decisa nei supplementari. Il Villaggio Lamarmora è passato in vantaggio su calcio di rigore, per raddoppiare in contropiede [illegible] 120' di gio[illegible] con l'Aymavilles/Gressan sbilanciato in avanti alla ricer[illegible] del pareggio. Al di là della sconfitta, la formazione del presidente Grange ha destato una buona impressione collettiva.

«Non posso far altro che ringraziare i ragazzi sia per la vittoria ottenuta in campionato, sia per quanto fatto in Coppa - dice Vacher -. Mi dispiace non essere ancora alla guida tecnica della squadra nel prossimo campionato di Prima categoria, ma gli impegni di lavoro mi costringono a rinunciare [illegible] proseguire l'attività come allenatore. Un grazie particolare al presidente Remo Grange, che sono certo saprà regalare altre soddisfazioni ai tifosi».

Sigfrido Beneyton

MONOPATTINO

Squadra del Breuil

Lo «Yeti» quinto nella [illegible] ore di Sierre

AOSTA. Non è stata troppo fortunata la trasferta in Svizzera della formazione del «Pub Yeti Cervinia» per partecipare alla 24 ore internazionale di monopattino a Sierre. I valdostani, unici rappresentanti italiani tra 40 squadre francesi, [illegible] [illegible] tedesche, hanno ottenuto il [illegible] posto nella gara vinta dalla «Pizzeria Capri Team» di Sierre. La squadra valligiana ha dovuto cominciare la competizione priva di Stefano Pizzini per un incidente. Dopo 2 [illegible] e [illegible] di corsa, mentre [illegible] 5°, lo Yeti ha perso un altro componente: Walter Zampa [illegible] stato investito e ha dovuto abbandonare la gara per un trauma [illegible] che lo a costretto a ricorrere alle cure dei medici. Per Ezio Juglair, Dario Franco e Marino Stradella è diventato impossibile difendere la 6ª posizione. I tre sono riusciti a concludere dopo avere percorso 580 km contro i quasi 700 dei vincitori. [a. c.]

BOCCE

Giocheranno le categorie B, C e femminile

Le gare in programma a Saint-Vincent e Aosta

AOSTA. Tre appuntamenti sono in programma oggi per gli appassionati di bocce. Ad Aosta sono in calendario la gara individuale riservata alla categoria C, organizzata dall'Aostana Danubio Assicurazioni, e la prova femminile [illegible] coppie affidata alla bocciofila Nitri Renault. A Saint-Vincent è invece in calendario la selezione [illegible] coppie per la categoria B.

Sempre intensa l'attività delle bocce, con tornei serali che richiamano l'adesione di [illegible] [illegible] formazioni, anche se alcune competizioni hanno fatto registrare una partecipazione inferiore alle attese. Al centro dell'attenzione ci sono state due prove di selezione per l'ammissione ai Campionati italiani.

Per la rassegna tricolore Under 23, in programma [illegible] Châtillon il [illegible] e il 27 giugno, si è qualificato Luigi Girola. Il portacolori dello Zerbion ha superato, nello scontro decisivo con il punteggio di 13-9, Fabio Testolin del Quart Sorgenti Gran Paradiso. Terzo posto per Diego Contardo dell'Aostana, con Luca Lucianaz della Nitri Renault classificatosi [illegible] quarta posizione.

Continuano in Valle i tornei di bocce

Nella selezione individuale riservata alla categoria allievi, [illegible] è assistito alla finale tra due portacolori del Quart Sorgenti Gran Paradiso. L'ha spuntata Igor Davisod che ha avuto la meglio su Roberto Russo per 13-6. Al terzo posto si è classificato Salvatore Presta (Saint-Marcel Giain) davanti [illegible] un altro rappresentante del Quart: Irwin Sacchet. Davisod rappresenterà il comitato valdostano [illegible] campionati italiani in calendario a Tissi (Sassari) il 3 [illegible] il 4 luglio.

Quarantadue coppie hanno partecipato alla «Coppa Cogne» [illegible] coppie [illegible] le categorie [illegible] e D. Si sono imposti Sergio Buffa ed Helvio Facciano del Cral Cogne, che hanno superato [illegible] finale, [illegible] il punteggio [illegible] 11-8, i compagni [illegible] squadra Gianni Vencato e Angelo Tiotto. Terzo posto per Carletto Desandré e Giancarlo Bredy (Nus), con Daniele Maddalena e Gregorio Rigolino (Cral Cogne) in quarta posizione.

Nella «Coppa Nitri Renault» riservata alla categoria C, successo per Costante Arvat [illegible] Luca Vigna. I portacolori della Sovauto hanno superato nettamente [illegible] finale, [illegible] il punteggio di 13-2, Leopoldo Agamis e Silvano Bovo della Nitri Renault. Nella classifica seguono Ivo Daudry [illegible] Umberto Pellati (del Quart Sorgenti Gran Paradiso) [illegible] Salvatore Agostino e Mario Gerbi (appartenenti alla Nitri Renault).

La «Coppa Giain» per la categoria D ha invece fatto registrare la vittoria di Camillo Nouchy [illegible] Sergio Torgneur del Quart Sorgenti Gran Paradiso, che hanno sconfitto nello scontro decisivo Simeone Chabloz e Andrea Tassi del Nus con il punteggio di 13-6.

Terza posizione per Lauro Grange e Lino Pillon (Carreau cassa rurale artigiana di Gressan), davanti [illegible] Giancarlo Kratter e Sergio Zoccante, formazio[illegible] della Notre Vallée Programma Italia. [s. b.]

CALCIO

Si disputa oggi e domani il Memorial Cunéaz

In campo 300 arbitri ma stavolta per giocare

SARRE. Più [illegible] 300 giacchette nere scenderanno in campo tra oggi e domani per contendersi il sesto Memorial Edy Cunéaz. L'appuntamento biennale raduna in Valle d'Aosta i migliori arbitri [illegible] calcio [illegible] Piemonte e della Valle d'Aosta schierati, una volta tanto, «dall'altra parte della barricata».

Paolo Forte, presidente della Sezione valdostana arbitri, dice: «E' un'occasione per ritrovarci tutti insieme [illegible] diventa un momento di divertente confronto. Quest'anno avremo 18 squadre che si contenderanno il trofeo. Devo dire che quando scendono in campo per gioc[illegible] anche gli arbitri dimenticano, spesso, molte delle regole studiate sui banchi. Ma, in fondo, un giusto agonismo [illegible] giusta».

Arbitri contro arbitri, dunque. E ad arbitrare, allora, chi ci sarà? «Compatibilmente con gli impegni ufficiali - aggiunge Forte -, avremo molto probabilmente Pairetto [illegible] Dal Forno. Forse Trentalange».

L'albo d'oro della manifestazione [illegible] guidato dalle sezioni di Novara (vincitrice nel 1985 [illegible] 1987) e Nichelino (1989 [illegible] 1991). L'altra vincitrice è il Collegno (1986).

Gli incontri si disputeranno sui campi di Villeneuve, Gressan, Introd, Sarre e allo Zambroni [illegible] Aosta. Finali e semifinali [illegible] domani, tutte sul campo di Sarre. Le squadre arrivate ieri ad Aosta, rappresentano le sezioni di Asti, Biella, Verbania, Bra, Collegno, Domodossola, Ivrea, Alessandria, Novara, Pinerolo, Torino, Chivasso, Nichelino, Casale, Cuneo e Vercelli, oltre [illegible] quella [illegible] Aosta.

Marco Conchatre, rappresentante degli arbitri nel comitato regionale, ricorda come «al di là del risultato finale, l'obiettivo è quello di ricordare la figura [illegible] un giovane collega prematuramente scomparso. Arbitri [illegible] diventa, [illegible] poi si rimane per sempre. Anche quando non si veste più la divisa nera. Il memorial ha proprio questo significato».

Il presidente degli arbitri Paolo Forte

Enzo Blessent

[illegible] FLASH

MARTZE [illegible] PIA'

Oggi [illegible] Chambave il «Memorial Enrica Farys»

[illegible] disputa oggi, organizzato dalla Pro loco Château [illegible] Cly, il «Memorial Enrica Farys», valido per il campionato valdostano di martze [illegible] più. La gara prenderà [illegible] via alle 9,30 da Chambave per concludersi, dopo 10 chilometri di gara, in frazione Semon.

[illegible]

Trial per fuoristrada a 4 trazioni

Per l'organizzazione dello Yeti Team Club 4 WD, [illegible] in programma [illegible] in località Lillaz di Quart una gara di trial pe[illegible] auto fuoristrada. La manifestazione s'inizierà alle 11 e prevede 2 giri di un per[illegible] con ostacoli artificiali [illegible] 10 tratti controllati, oltre a un giro da fare in senso inverso rispetto ai due giri iniziali.

EQUITAZIONE

I campionati juniores e il [illegible] interregionale

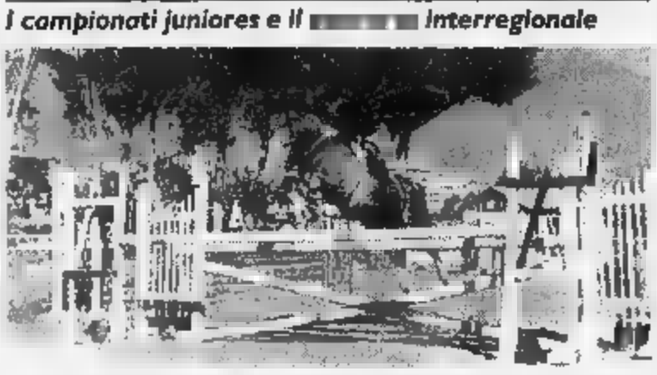

Si [illegible] svolte al maneggio aostano le fasi regionali [illegible] campionati juniores per cavalieri che debuttano con il patentino di 1° grado in campo nazionale. Ha vinto Matteo Bovet su Alexandra, seguito da Cristina Rossignolo su Maitre, Françoise Pennacchioli su Supergay e Monica Biscaro su Signal. Per la fase nazionale si sono qualificati Bovet e Rossignolo. Successo di Claudio Marini [illegible] Gold [illegible] Borgomanero nel concorso interregionale. I valdostani hanno anche ottenuto due quinti posti: negli A/3 [illegible] Marlène Rasia su Zeta Windsor e nella categoria debuttanti con Matteo Bovet su Calipso.

CICLISMO

Il settimo Trofeo Albard

Il Club sportivo Lys, in collaborazione con la Pro loco di Donnas ha organizzato per oggi la 7ª edizione del Trofeo Albard di ciclismo, riservato alla categoria allievi. Il percorso, lungo 64 chilometri, attraverserà tutti i Comuni della Bassa Valle, [illegible] Donnas e Champdepraz. Il ritrovo è previsto alle 8 di fronte al bar Angelo, sulla statale [illegible]. La partenza è stata fissata per le 9.

GIUGNO: Y10 DA' IL MASSIMO.

Y10 ti riserva un giugno eccezionale per le irripetibili condizioni d'acquisto. Ad esempio: un **Sinto Lettore CD** Pioneer DEH 690 [illegible] frontalino estraibile e un **antifurto elettronico** con radiocomando per un valore totale di lire 1.500.000 compresi nel prezzo chiavi in mano. A giugno, dai Concessionari Lancia-Autobianchi, il tuo sogno Y10 si avvera sempre e comunque con un risparmio immediato di lire 1.500.000. Perché aspettare luglio?

SINTO LETTORE CD PIONEER E ANTIFURTO ELETTRONICO CON RADIOCOMANDO COMPRESI NEL PREZZO.

LANCIA Lineaccessori

L'offerta non è cumulabile con altre in corso ed è valida per vetture disponibili presso le Concessionarie.

PATTO CHIARO UN CONTRATTO SENZA SORPRESE DA LEGGERE

Autoprestige s.r.l. CONCESSIONARIA LANCIA - VALLE D'AOSTA

Corso Ivrea 43 - AOSTA - Tel. 0165 262.114 - 40.970

PROPOSTE Ford ESTATE '93

SINO AD ESAURIMENTO

PREZZO LISTINO 21.357.000

2 SUPER ESCORT 1.4 CVH - GHIA - 5P

NOSTRA PROPOSTA **18.450.000**

SUPER ESCORT 2 VOL

I PREZZI SI INTENDONO CHIAVI IN MANO PER AUTOVETTURE NUOVE DI FABBRICA COMPRESO: AGGIORNAMENTO IMP. REGISTRO E ADDIZIONALE REGIONALE

PREZZO LISTINO 22.475.000 – 23.375.000

19 SUPER ESCORT 1.6 - 1.8 16V - GHIA - 5P

14 SUPER ESCORT 1.6 - 1.8 16V - GHIA - WAGON

NOSTRA PROPOSTA **19.450.000** – **20.450.000**

MOTORI 16 VALVOLE
- + PRESTAZIONI - CONSUMI DEI MOTORI TRADIZIONALI
- 1.6 E 1.8 VALVOLE ALLO STESSO PREZZO

PREZZO LISTINO 22.275.000 – 23.375.000

2 SUPER ESCORT 3 VOL (ORION) 1.4 CHV - GHIA - 4P

5 SUPER ESCORT 3 VOL (ORION) 1.6 - 16V - GHIA 4P

NOSTRA PROPOSTA **19.050.000** – **19.950.000**

SUPER SICUREZZA
- BARRE LATERALI ANTISFONDAMENTO
- SISTEMA FIS (SENSORE BLOCCA-CARBURANTE IN CASO D'URTO)
- VOLANTE AD ALTA SICUREZZA

SUPER ESCORT 3 VOL

PREZZO LISTINO 20.275.000 – 21.375.000

1 SUPER ESCORT BOSTON 1.4 CVH - 5P

2 SUPER ESCORT BOSTON 1.6 - 16V - 5P

NOSTRA PROPOSTA **17.850.000** – **19.050.000**

PREZZO LISTINO 21.175.000 – 22.275.000

1 SUPER ESCORT BOSTON 1.4 CVH - WAGON

12 SUPER ESCORT BOSTON 1.6 - 16V - WAGON

NOSTRA PROPOSTA **18.650.000** – **19.850.000**

SUPER EQUIPAGGIAMENTO
- SERVOSTERZO
- CHIUSURA CENTRALIZZATA
- ALZA CRISTALLI
- AVVISATORE ACUSTICO LUCI ACCESE

COMPRESO ANTIFURTO

RIPARAZIONI GARANTITE A VITA

PREZZO LISTINO 22.375.000

1 ESCORT '92 3 VOL (ORION) - 1.8 - 16V - GHIA - 4P

NOSTRA PROPOSTA **18.000.000**

PREZZO LISTINO 20.925.000 – 22.925.000

3 SUPER ESCORT BOSTON 1.8 - DSL - 5P

1 SUPER ESCORT 3 VOL (ORION) - 1.8 - DSL - GHIA - 4P

NOSTRA PROPOSTA **18.650.000** – **19.550.000**

SUPER ESCORT WAGON

SONO PROPOSTE DELLE CONCESSIONARIE DI ASTI E PROVINCIA

Ford Perosino
Corso Alba 39 Asti
Tel.

Ford G.P. SYSTEM S.r.l.
Corso Asti
Tel. 21.82.97

Per la pubblicità su LA STAMPA
PK publikompass
14100 ASTI
Via Antica Zecca 8
Tel. (0141) 592.222

LA STAMPA
ASTI
E PROVINCIA

SAI
Via M. d'Azeglio 34 - ASTI
Tel. 0141 - 52.100

Redazione: via De Gasperi 2, telefono 33.252 / 592.268 / Fax 530.224

Sviluppi nell'indagine riguardante il rilascio delle autorizzazioni commerciali ad Asti

Inchiesta licenze: tre nuovi «avvisi»

A D'Adda, Randazzo e al comandante dei vigili

Il sindaco Giorgio Galvagno anch'egli dei psi Il stato assolto

ASTI. Tre avvisi di garanzia sono stati spediti dal sostituto procuratore Francesco Saluzzo nell'ambito dell'inchiesta sulle licenze commerciali che aveva avuto i primi clamorosi sviluppi inizio maggio. E' un altro capitolo della vicenda relativa alle autorizzazioni che ha avuto vasta in città e in Consiglio comunale. I provvedimenti riguarderebbero l'ex dirigente dell'ufficio commercio, Domenica Randazzo (è per 17 anni la responsabile del servizio): risulterebbe indagata per un tentativo di concussione che pare risalga a pochi mesi fa. In precedenza era stata accusata di concussione e sospesa per 6 mesi dal servizio, con provvedimento della magistratura.

Omissione in atti d'ufficio l'ipotesi contenuta invece nell'informazione notificata all'assessore comunale al Commercio, Piero D'Adda (dc) (è in carica dal luglio del 1990) e al comandante della polizia municipale Stelvio Rauccio, 48 anni, da più di 10 alle dipendenze del Comune.

Da sinistra Domenica Randazzo, Stelvio Rauccio comandante dei vigili urbani e l'assessore Commercio Piero D'Adda

Quest'ultimo un nuovo nell'indagine aperta a maggio dal procuratore Mario Bozzola passata nelle settimane al magistrato torinese. Gli avvisi di garanzia sono il primo atto ufficiale del magistrato torinese applicato ad Asti in sostituzione di Ercole Armato, marito Domenica Randazzo. Davanti alla scrivania di Saluzzo comparsi commercianti, funzionari, ma anche personaggi politici di spicco.

Venerdì stata la volta del consigliere regionale democristiano Francesco Porcellana di D'Adda, già comparso dinanzi al giudice ai primi giugno. In precedenza il sostituto procuratore aveva disposto sequestro di documenti (licenze rilasciate negli ultimi mesi). L'impressione che Saluzzo fosse in procinto di entrare nei dettagli si era fatta strada nei giorni scorsi. «Sto analizzando gli elementi raccolti finora» si era limitato dichiarare ai cronisti venerdì mattina.

Evidentemente tra le carte sequestrate e dai chiarimenti forniti dalle audizioni, sono emerse circostanze che hanno indotto il magistrato ad emettere i provvedimenti: tratta di atti previsti dal codice di procedura penale con cui l'autorità giudiziaria informa gli interessati dell'avvio di indagini nei loro confronti.

Gli episodi sotto inchiesta sono per il momento top secret. tratterebbe comunque un tentativo concussione che Domenica Randazzo avrebbe messo in atto nei mesi scorsi. Voci non confermate farebbero riferimento ad centro estetico chiuso nelle settimane scorse a cui non stata concessa la licenza commerciale. chiarire ancora precisione la posizione di D'Adda e di Rauccio.

Per l'esponente dello scudocrociato, subentrato a Bertolino (psi) come responsabile del Commercio, si tratterebbe avviso «tecnico»: l'assessore avrebbe dato il via libera una pratica nonostante mancasse un documento.

Franco Cavagnino
Roberto Gonella

Scarichi irregolari al macello

Una condanna per Bertolino assolto il sindaco Galvagno

L'ex assessore socialista Gianni Bertolino condannato a due mesi

ASTI. L'ex Gianni Bertolino, è stato condannato ieri dal pretore Emilio Giribaldi a due mesi d'arresto per la violazione della legge Merli nella vicenda legata agli scarichi irregolari dal Centro comunale carni.

Assolti gli altri amministratori imputati nel processo: il sindaco Giorgio Galvagno, l'assessore all'Ecologia, rio Novellone e l'ex Pier Franco Ferraris, oltre al responsabile dell'Annona Piero D'Adda.

Galvagno perchè il fatto non costituisce mentre gli altri per non aver commesso il fatto.

Due i capi di imputazione contestati, sempre per la violazione della legge Merli: il primo riguardava Galvagno, Ferraris e Novellone, che nelle loro competenze avrebbero presentato domanda di autorizzazione per effettuare lo convogliato in fognatura dal Centro comunale carni di viale al Pilone.

Dall'analisi dei reflui il servizio di Igiene pubblica aveva inoltre riscontrato la presenza di sostanze organiche valori superiori limiti legge, contravvenzione di cui dovevano rispondere tutti gli amministratori coinvolti nel procedimento.

Dure le richieste di condanna formulate dal pm Vincenzo Paone: un di arresto per il sindaco, nove per Bertolino e quattro per D'Adda.

Proscioglimento invece per tutti gli altri imputati: erano difesi dagli avvocati Benzi, Raviola Mirate. La motivazione della sentenza sarà depositata nei prossimi giorni. Sia il pm che Bertolino ricorreranno in appello.

[r. gon.]

IL TEMPO IN PIEMONTE E VALLE D'AOSTA

OGGI. Annuvolamenti irregolari, a tratti intensi, con possibili più probabili sulle zone alpine durante le pomeridiane.

In lieve diminuzione.

VENTI. Deboli variabili.

A DEL TEMPO. Prevalenza di velato per nubi alta e sottili.

LE TEMPERATURE
IERI AD ASTI
Max: 30; min: 20; media: 25

UN ANNO FA
Max: 27; min: 14; media: 19

IN
Torino 29; Alessandria 28; Novara 30; Cuneo 26; Aosta 28; Vercelli 28

Montabone: latitante da 8 mesi. Sorpreso nella casa dell'amante

Catturato titolare di night ricercato per sfruttamento

MONTABONE. Era sfuggito alla cattura per otto mesi. La scorsa Rogelio Maroni, 76 anni, nato ad Alessadria dove risiede in via Loreto, è caduto in trappola, per . Gli agenti della questura Asti, coordinati dal vice-commissario Antonino Rotondi, hanno arrestato nell'abitazione dell'amante, la francese Christiane Arnal, 49 anni, residente a Strevi (Alessandria), che è stata denunciata per favoreggiamento. L'uomo è accusato di associazione per delinquere finalizzata al favoreggiamento allo sfruttamento della prostituzione e di introduzione clandestina impiego di cittadini extracomunitari. Maroni, titolare del night-club «La tana di Simba» (tuttora chiuso) ricercato dal novembre '92, quando la polizia, un blitz notturno, aveva chiuso il locale e arrestato Christiane Arnal, con le stesse accuse dell'amante. Al momento dell'irruzione gli agenti avevano sorpreso una dozzina di clienti con un gruppo di ragazze (perlopiù sudamericane) abiti succinti. Secondo gli investigatori, esisteva un tariffario per le serate in compagnia delle ragazze del night. Maroni, secondo la polizia, si occupava di «reperire» ragazze per il night, in genere sudamericane; La notte dell'irruzione, era riuscito a fuggire. rifugiato Colombia.

Christiane Arnal, 49 anni, titolare con Rogelio Maroni de «La tana di Simba»

Dopo quattro mesi era rientrato in Italia. Si era nascosto nel appartamento di Alessandria, trasformato in una sorta di «bunker» inaccessibile: porte blindate, sbarre di ferro tende pesanti alle finestre sigillate. Maroni non usciva mai: in casa avevano provviste sufficienti per un 11 undici milioni mezzo in contanti. L'unica eccezione erano le visite all'amante francese Strevi. Maroni la raggiungeva quasi tutte le sere. Gli agenti che lo controllavano ne hanno approfittato: venerdì si appostati, Maroni è arrivato a casa di Christiane Arnal mezzanotte e mezza. I poliziotti hanno atteso dieci minuti poi hanno fatto irruzione. Un'operazione fulminea. questa volta Maroni riuscito a scappare.

Antonella Torra

I DUE GIORNI DEL PAPA AD ASTI

«Una visita senza sprechi»

Definito il programma ufficiale della visita del Papa ad Asti il 25 e 26 settembre. Sono apparsi i manifesti il patrocinio di Comune e Cassa di Risparmio. Parla il vescovo.

A PAGINA 40

IMMOBILI FUORI ASTI VENDITA

Mongardino
in buonissima posizione bella casa rustica indipendente sui 4 lati con 120 mq di abitabile e 25 mq di terrazzo, piccolo stallo, cantina, giardino, già completamente recintata.
L. 145.000.000.

Montegrosso
in buona posizione bella casa indipendente 4 lati data da 1.000 mq di giardino. La casa è composta da circa 300 mq di abitabile, in parte già rifatta, ma presenta grossi lavori di ristrutturazione. Prezzo interessante.

Contarana
libero casetto indipendente con doppio ingresso, adatto anche a due famiglie, munito di tutti i confort.
L. 197.000.000.

Revigliasco (San Paolo Solbrito)
libero bella casa indipendente due piani con portico, 2 magazzini, ampio garage, perfette condizioni di manutenzione. Prezzo interessante.

Vaglierano Basso
libero ampio casa indipendente da personalizzare con giardino e box. L. + mutuo agevolato.

Viale
libero casa su due piani composta da ingresso, salone, soggiorno, cucina e dinello, bagno box. Terreni di proprietà vicini alla casa.
L. 146.000.000.

Tigliole fr. S. Carlo
in posizione collinare con vista panoramica vendiamo bella casa padronale circondata da 38.000 mq di terreno mq di abitativo con stalle, porticati e 2 box auto. Esternamente in buone condizioni, ma gli interni da rivedere. Trattativa riservata.

Valleandona
in buona posizione libero ampio casale completamente indipendente con strutture tetto rifatte a nuovo. Progetto di ristrutturazione approvato, mansarda, giardino e box.

San Damiano d'Asti
rustico da ristrutturare con caratteristiche tipiche, stalle, porticati, magazzino e fienile; mq 1000 di terreno adiacente alla casa. L. 110.000.000.

Canelli
in posizione collinare rustico da ristrutturare circondato da cinque giornate di vigneto D.O.C. e alberi da frutta. L. 130.000.000.

Costigliole
liberi interessanti alloggi appena finiti di mansarda completamente ristrutturata. Prezzi da L. 60.000.000. Mutui e agevolazioni.

Costigliole (Motta)
libero grazioso appartamento composto da ingresso, soggiorno, cucina-tinello, 1 camera, bagno, 2 balconi, cantina e box. L. 105.000.000.

Azzano
in posizione di esclusiva panoramicità casa rurale di mq 300 circa adatta a varie situazioni abitative, circondata da 4 giornate di terreno. L. 230.000.000. Altra in zona composta da ingresso, salone, 3 camere, cucina, 2 bagni, balconi, box, posto auto e cortile. L. 185.000.000.

Costigliole (adiacenze)
adatto come seconda casa, graziosissima casetta prefabbricata con tutti i confort, due box e 3000 mq di terreno circostante. L. 85.000.000.

Montemagno
in buona posizione casa completamente ristrutturata composta da ingresso, soggiorno, 2 camere, cucinino, bagno, balcone e box. L.

Castell'Alfero (prossimità)
casa con cortile completamente indipendente e recintato, abitabile subito. L. 110.000.000.

Mongardino (prossimità)
indipendente ma non isolato splendido casale su due livelli con 3 giardini, cantine, box terrazzi. Richiesta adeguata alla zona e alle caratteristiche dell'immobile.

Cocconato
in posizione predominante e di particolare panoramicità, casale ristrutturato con ampio terreno circostante dotato di ogni confort.

Baldichieri
porzione di casa d'epoca da ristrutturare con ampie possibilità di trasformazioni, dotata di doppio ingresso, 4 camere, 2 locali cucina, 2 bagni, ampio solaio, 2 cantine, box L. 50.000.000. + mutuo agevolato.

Tigliole (prossimità)
rustico da ristrutturare in buona posizione indipendente con terreno antistante L. 65.000.000. + mutuo agevolato.

Tigliole
casa indipendente su 3 lati adatta a destinazioni commerciali (albergo-ristorante) con parcheggio proprietà, cortile. L. 315.000.000.

Isola d'Asti
in posizione particolarmente strategica, vendiamo fabbricato di circa 1500 mq di coperto, ampio cortile di proprietà e alloggio di circa mq già ristrutturato; l'immobile si presta a svariate destinazioni. Trattative in ufficio.

Belveglio
villetta di recente costruzione indipendente sui 4 lati composta di soggiorno, 3 camere, 2 bagni, cucina abitabile, cantina, box, terrazza, giardino. Trattativa riservata.

Montaldo Scarampi
in posizione panoramica villetta da ultimare indipendente composta da circa mq di abitativo con giardino circostante. L. 120.000.000.

Costigliole
in comoda posizione casa indipendente su 4 lati di circa 180 mq abitativi; mq circa di terreno - stalla, fienile e cantina.

Portacomaro
rustico in comune per due lati completamente da ristrutturare terreno di circa mq. L. 74.000.000.

Valenzani
casa indipendente su due lati già internamente ristrutturata composta da 110 mq di abitabile con 3500 mq di terreno in prossimità della casa. L. 70.000.000. + mutuo.

Castell'Alfero
casa bifamiliare composta da due alloggi di circa 85 mq; cortile, 3 box. Piano terra con possibilità di destinare ad uso commerciale.

Penango
in residence con parco privato, piscina e tennis, vendiamo porzione di villetta su 2 piani particolarmente graziosa dotata di ingresso, soggiorno, 2 camere, cucinino, bagno terrazzo e posto auto. L. 105.000.000.

Rocca d'Arazzo (prossimità)
piccolo rustico su 2 piani con terreno da ristrutturare. Ottimo come investimento. L. 35.000.000.

Settime
libera graziosa casetta con 200 mq di giardino composta da ingresso, soggiorno, 2 camere, cucina e bagno. L. 57.000.000.

Frinco
libera completamente ristrutturata porzione di casa in comune per due lati con mq 1600 di terreno collinare. La casa è composta da ingresso, soggiorno, 1 camera, cucinino, bagno, cantina e box. L. 130.000.000.

Antignano (prossimità)
cupamente anche commerciale mq 3000 con adiacente bella casa completamente ristrutturata eventualmente bifamiliare; doppio giardino, box e terreno. Trattativa riservata.

San Sebastiano Curone
in posizione panoramica e predominante casa abitabile + ex convento, particolarmente interessante per le caratteristiche architettoniche; mq 400 di abitazione con 78.000 mq di parco con porticati, stalla, cantine, magazzino, torre angolare collegabile alla casa. Trattativa strettamente riservata.

immobiliare s.r.l.
TORREROSSA
TEL. (0141) 594616-594592
C.SO ALFIERI, 418 - 311

Prosegue il lavoro di organizzazione del viaggio pontificio del 25 e 26 settembre

Il Papa ad Asti, visita con sponsor

Sono apparsi i manifesti con patrocinio del Comune e della Cassa di risparmio che ha stanziato 70 milioni
Il vescovo: «Nessuno spreco, sarà un avvenimento di festa all'insegna della dignità». La diretta Rai

ASTI. Sotto la scritta «Con il Papa ad Asti» c'è una Karol Wojtyla benedicente con l'immagine del Beato Giuseppe Marello e la foto della cattedrale. Sono migliaia i manifesti e le locandine bianche e gialle (i colori del Vaticano) che stanno apparendo in questi giorni nell'Astigiano per annunciare la visita pontificia del 25-26 settembre. Al margine destro del manifesto tre righe, piuttosto piccole, annunciano il patrocinio del Comune di Asti, assessorato alla Cultura e della Cassa di risparmio di Asti. Una visita papale «sponsorizzata», anche se in maniera molto discreta.

Il vescovo mons. Severino Poletto, respinge ogni ingerenza in stile pubblicitario, ma tiene a precisare che «la diocesi sta facendo un grosso sforzo organizzativo e che sono ben accetti contributi». «In quei due giorni verranno ad Asti migliaia di persone, da tutto il Piemonte e anche da altre regioni - aggiunge il vescovo - per questo abbiamo chiesto un aiuto a tutte le banche, alle aziende e agli altri enti». Il tutto senza perdere di vista la difficile realtà economica del momento. «Nessuno spreco o spesa folle» ha ridadito Poletto ai suoi collaboratori di Curia e lo ha confermato domenica durante l'incontro che ha avuto con gli amministratori dei comuni dell'Astigiano sui temi dell'impegno politico: «La visita del Santo padre è un avvenimento unico per Asti in questo secolo, accogliamolo con sobrietà, ma anche con dignità, per esprimere con decoro la sensibilità e la preparazione spirituale degli astigiani».

Il vescovo, che oggi sarà a Casale, dove si incontrerà con il cardinal Sodano, respinge voci e illazioni sui costi dell'«operazione Wojtyla». Si arrabbia con i giornali citando le polemiche che hanno accompagnato il tour del Papa in Sicilia. «Ho letto che quel viaggio sarebbe costato 30 milioni al minuto, una cifra assurda e falsa. Noi comunque ad Asti stiamo facendo le cose con grande parsimonia. Faremo tutto con qualche centinaio di milioni». Meno di una edizione del Palio, di «Asti teatro» e di una tappa del Giro d'Italia, fanno notare al Vescovado, dove l'interessamento sulle spese dell'avvenimento è considerato legittimo, «purchè non si dimentichi il vero valore della visita che è spirituale e religioso».

Cifre esatte è comunque ancora presto per farne. La Cassa spa ha deliberato 70 milioni per la stampa dei manifesti e a fine mese la Fondazione dovrebbe stanziarne qualche altra decina come contributo per le opere di restauro e decoro della cattedrale. Il patrocinio del Comune, oltre che l'affissione gratuita dei manifesti, si farà sentire in fase di allestimento del grande palco-altare che sorgerà in piazza del Palio, tra le due chiese, davanti al palazzo dell'Intendenza di Finanza. L'ex torre littoria sarà camuffata e servirà da sostegno alla gigantografia di monsignor Marello che stanno realizzando i Padri Giuseppini. Un palco sarà allestito anche in piazza San Secondo per l'incontro saluto tra il Papa e le autorità astigiane alle di sabato.

Contributi da privati e altre offerte raccolte nelle chiese andranno a costituire l'«obolo per il Papa» che la diocesi offrirà al Pontefice, perchè questi li destini ai popoli del Terzo Mondo.

Intento è stato confermato che la messa di domenica 26 in piazza del Palio, concelebrata dal Papa, cinquanta vescovi, duecento sacerdoti e l'Angelus di mezzogiorno, saranno riprese in diretta dalla Rete Uno della Rai.

[s. mir.]

IL PROGRAMMA

Le 48 ore del Pontefice

Sabato 25 settembre ore 18: arrivo del Papa in elicottero da Caselle. Incontro e saluto alle autorità (piazza S.Secondo); **18,30** incontro con sacerdoti, diaconi, religiose (collegiata di S.Secondo); **19** incontro le famiglie (Cattedrale); **19,30** visita alla tomba Monsignor Marello; cena alla Casa Madre dei Padri Giuseppini; **dopo le 21** il Papa va in Vescovado per il pernottamento.
Domenica settembre ore 8,30: visita alla di riposo «Città di Asti»; **9,30** in Campo del Palio concelebrazione per la beatificazione di monsignor Giuseppe Marello (recita dell'Angelus di mezzogiorno); **ore 13** pranzo in Vescovado i vescovi del Piemonte; **16** incontro con i giovani (campo di atletica del Palazzetto dello Sport); **ore 17,30** volo in elicottero a Isola (alta) e incontro con la popolazione del paese del cardinale Angelo Sodano. Quindi ritorno in elicottero all'aeroporto di Caselle e ritorno a Roma.

Il vescovo mons. Severino Poletto e il manifesto che è stato affisso in questi giorni nell'Astigiano

UN NOME, UNA VIA

Pastrone, il pioniere del «kolossal» italiano

A dieci anni dalla morte, nel 1969, fu intitolata a Giovanni Pastrone, la via che, ai piedi di Monte Rainero, sale da via Pietro Micca verso Romita. Poi venne la sala Pastrone nell'interrato del teatro Alfieri.

Pastrone fu regista e produttore di capolavori del cinema muto, come Cabiria. E' un punto di riferimento in tutte le storie od enciclopedie del cinema; la Utet gli ha dedicato la Strenna 1985-86 una biografia apparsa nel 1935 su «Film»: manca però uno studio su Pastrone come industriale del cinema e uomo di cultura.

Il percorso, dagli anni ragioneria ad Asti (nacque nel 1882) a Cabiria nel 1914, che lo portò alla ribalta internazionale, non fu facile. Il padre non gradva che affrontasse il salto nel buio del cinema, allora agli esordi artigianali, ma comprese che la fantasia figlio, espressa in disegni di fantastiche navi, lo avrebbero portato lontano. Gli diede 200 lire (non mille come avrebbe voluto la madre) perchè seguisse la vocazione.

Pastrone trovò impiego a Torino come violinista di fila al Regio, poi alla «Carlo Rossi e C.», ditta che importava dalla Francia cortometraggi (5 minuti) come quelli interpretati da André Deed (in arte, Cretinetti). Pastrone convinse il titolare ad impiantare una manifattura cinematografica e assunse la direzione dell'Itala Film, che in breve trasformò in organizzazione internazionale, la terza per fatturato in Italia. Migliorò le attrezzature inventando il «carrello» che permette alla camera di muoversi senza cambiare la messa a fuoco, dando profondità all'immagine. Inventò anche la luce diffusa riflessa, il montaggio ad azioni parallele, il cavalletto con cambio volante a contagiri, i dischi sincronizzati con le sequenze filmate.

Pastrone divenne il maggiore regista di film storici (La di ferro, ; Agnese Visconti, La caduta di Troia, 1910). avvalse di attori Ermete Zacconi ne «Il Padre» del 1912. Ma voleva il grande film d'arte e si rivolse a Gabriele D'Annunzio, allora in esilio per debiti a Parigi: gli offrì 50 mila franchi. La gestazione di «Cabiria» (il nome, «mata fuoco», di D'Annunzio) durò due anni. La pellicola durava due , il costo superò il milione, cifra astronomica. Ma fu un successo.

Pastrone, diresse ancora altri film: «Il fuoco» tratto da D'Annunzio e «Tigre reale» da Verga, oltre a «Hedda Gabler» da Ibsen (perduto). Istituì a Torino il Museo Nazionale del Cinema, in cui si conservano centinaia di film che altrimenti sarebbero andati distrutti. Morì nel 1959 quando ormai il cinema era uscito dall'era dei pionieri.

Giuseppe Crosa

Bertolino risponde

La Cassa e la pubblicità al «Cesas»

ASTI. A proposito di pubblicità della Cassa di risparmio, c'è chi ha notato come l'invito del Cesas alla mostra di pittura e ceramica che si terrà oggi in piazza San Secondo, sia firmato da Gianni Bertolino in qualità di presidente del centro studi, che ha sede in piazza Alfieri, allo stesso indirizzo del psi. Nell'ultimo riquadro del cartoncino c'è la pubblicità della banca. «Può Bertolino, vicepresidente della Cassa, sia della spa che della Fondazione, contribuire e concedere contributi e favore dell'organismo, di cui è presidente?» e è domandato un anonimo lettore. L'interessato replica respinge ogni ipotesi illegalità: «E' normale che la Cassa appoggi con la sua pubblicità le iniziative culturali che avvengono nell'Astigiano, se vi coinvolti enti nei quali i membri del Consiglio hanno cariche, questi non votano. La mostra del Cesas è alla sua terza edizione. Io vicepresidente della banca da 10 mesi, e presidente del Cesas da 2 anni. Il contributo è con- e fronte di fatturazione delle spese».

Per tesi di laurea

A un astigiano il premio «Montale»

ASTI. Uno dei tre premi «Montale» per tesi di laurea è stato assegnato ieri sera a Torino all'insegnante astigiano Franco Nosenzo, 31 anni.

Il riconoscimento, di due milioni, è stato conferito per tesi «Immagini della morte tra persistenza ed estinzione nel terzo libro Montale», discussa nel novembre scorso con il professore Stefano Jacomuzzi alla Facoltà di Lette- Torino.

Nosenzo aveva ottenuto una votazione di 110 con lode e diritto di pubblicazione. Parte del saggio è in via di pubblicazione su una rivista specializzata.

Franco Nosenzo, nato a Revigliasco, si è diplomato alle magistrali ad Asti e attualmente è insegnante elementare a Torino, dove vive.

«Ho voluto studiare - spiega - aspetti importanti e poco analizzati della raccolta 'La bufera' che ritengo una delle più interessanti di Montale».

[c. f. c.]

Serata dei Popolari

Si può cenare col deputato Gianni Rivera

ASTI. A con il deputato Gianni Rivera, indipendente dc ed ex campione del Milan: è quanto propone l'associazione astigiana «Partecipare per ricostruire», che aderisce al Movimento dei popolari per la riforma.

L'appuntamento è per venerdì, alle 20, all'Hasta Hotel (il titolare Paolo Zonta è tra i fondatori della nuova associazione). Il costo della cena è di 60 mila lire pro capite: una parte della quota servirà ad autofinanziare il movimento. Per prenotazioni si può telefonare entro mercoledì al 33.301. L'iniziativa è stata presentata venerdì sera, in conferenza stampa, dal coordinatore Giovanni Borriero e da Leonardo Baldi, Andrea Manto e Annibale Meazza, tra i fondatori dell'associazione.

L'incontro di venerdì costituirà anche l'occasione per fare il punto sull'attività di «Partecipare per ricostruire» (attualmente conta una trentina di iscritti) e per puntualizzare le posizioni dell'associazione su alcuni problemi locali.

[l. n.]

Lo affianca un direttivo di quattro persone

Bologna segretario di «Rifondazione»

ASTI. Aldo Bologna, 45 , dipendente della Sip, è il nuovo segretario di Rifondazione comunista.

Lo ha eletto all'unanimità il coordinamento provinciale, che riunisce una ventina di iscritti. «La mia elezione non è frutto di divisioni interne - tiene a precisare il nuovo segretario - ma è dovuta a problemi di avvicendamento».

Consigliere comunale dal 1990, Bologna è stato infatti chiamato a sostituire Enzo Sobrino, che ha guidato Rifondazione fin dalla sua costituzione (è stato prima coordinatore e poi, dall'ultimo congresso, segretario provinciale). Da circa un mese Sobrino, consigliere comunale a Castello d'Annone, guida la Cgil astigiana, dopo le dimissioni dalla carica di segretario di Claudio Caron, anch'egli del partito di Garavini.

La candidatura di Bologna alla guida di Rifondazione era emersa nelle settimane scorse da vasta consultazione degli iscritti, che ad Asti e provincia sono circa 760.

Aldo Bologna 45 anni, dipendente Sip e consigliere comunale sostituisce Enzo Sobrino alla segreteria del partito

Giovedì sera si è riunito il coordinamento, che ha eletto il nuovo segretario all'unanimità. E' stata anche rivista la composizione della segreteria, che risulta composta da Bologna, Egle Piccinini, insegnante, Enrico Bestente, consigliere comunale, Luca Robotti, studente, Giovanni Pensabene, dipendente regionale. Quest'ultimo è stato nominato presidente del coordinamento.

Intanto Rifondazione si appresta a organizzare la Festa Rossa, che si terrà al parco delle ex Ferriere dal giugno al 4 luglio.

[l. n.]

E' Lauro Serra

Dc, un nuovo segretario comunale

ASTI. Il comitato comunale della democrazia cristiana ha nominato, venerdì sera, il nuovo segretario cittadino. E' Lauro Serra, neo eletto lavora al laboratorio di analisi dell'ospedale di Asti e politicamente è schierato Piero D'Adda.

La sua elezione è stata praticamente unanime; Serra è anche lasciato andare ad una divertente battuta: a chi sottolineava la necessità della trasparenza da parte di chi è chiamato ad incarichi politici, ha risposto: «In vita mia ho ricevuto solo due multe per divieto di sosta e da bambino ho rubato le ciliege al ».

Serra ha preso il posto del professor Carlo Saracco, dimissionario un mese fa di fronte «all'impossibilità - sono sue parole - di rilanciare il partito con nuova immagine e agli ostacoli insormontabili alla strada del rinnovamento e dell'unità interna del partito». La seduta di venerdì è stata presieduta dal componente anziano del comitato, Salvatore Ingrasci.

IL TACCUINO DELLA PROVINCIA

LETTERE AL GIORNALE

«Io sindaco? No, meglio votare»

Lajolo-sindaco è una battuta di Ceppani che va inserita nel gioco-tormentone della crisi della Giunta comunale annunciata e non attuata, di una trattativa aperta con alcuni partiti senza che si sia aperta davvero la crisi, seguendo una procedura del tutto anomala.

Mi chiedo che cosa hanno capito i cittadini di questa crisi, di incontri che si susseguono senza risultato, di indiscrezioni di stampa, di dichiarazioni dei leaders, di interpretazioni divergenti dei due protagonisti della vicenda, Giorgio Galvagno e Aldo Pia e mi chiedo anche che cosa i cittadini siano riusciti a capire dei veri obiettivi che si perseguono. C'è un sindaco in carica e uno aspirante, nessuno dei due vuole rischiare crisi in Consiglio comunale, senza avere prima la sicurezza del dopo, per non perdere la posizione di potere. E intanto tangentopoli scoppia anche ad Asti. Si parla di maggioranza allargata, ma in realtà alcuni lavorano per una maggioranza diversa dall'attuale e quasi tutti hanno paura delle elezioni anticipate. Tutto è cambiato: orientamenti politici, legge elettorale, ma in città prevale ancora il vecchio metodo politico. Se all'alleanza dc-psi viene a mancare il consenso, mentre le inchieste toccano loro esponenti importanti, sono i cittadini a dover definire il futuro assetto della città. Non in un'esperienza di emergenza senza via di uscita, siamo semplicemente alla fine di una vecchia classe politica, che non sa più risolvere nè i suoi problemi interni nè quelli della città. E' meglio che la parola passi agli elettori.

Laurana Lajolo, cons. com.

allontana il ospedale

L'incontro del 16 giugno con l'assessore regionale alla Sanità Vetrino e con l'assessore all'Assistenza Bergoglio, in veste di rappresentante della Giunta regionale, ha evidenziato la fine delle illusioni sulla costruzione del nuovo ospedale. L'amara constatazione è basata su questi fatti: nessuno dei due assessori ha fatto menzione del problema; nessuno dei futuri manager delle nuove Usl ha preso la parola; il Comune di Asti non ha partecipato all'incontro; gli assessori, solo dopo essere stati sollecitati hanno manifestato fortissime remore sulle reali possibilità di finanziamento dell'impresa. Eppure il decreto-legge del 7 giugno 93 semplifica la procedura che ad oggi ha impedito realizzare il primo piano nazionale di investimenti nell'edilizia sanitaria. Con le nuove disposizioni, dal primo luglio la titolarità dei progetti esecutivi andrà dal ministero della Sanità alle Regioni (anche se per il '93 potranno essere utilizzati solo 1.500 dei 10 mila miliardi disponibili).

Dunque, se esistesse davvero la volontà politica il nuovo ospedale potrebbe essere costruito: il costo sottrarrebbe fondi che evidentemente l'Amministrazione regionale preferisce destinare ad altre iniziative: politicamente più vantaggiose? A giudicare dalla quiescenza dei nostri Amministratori, pare di sì.

Snami (sindacato naz. autonomo medici) Asti

NUMERI UTILI

AUTOAMBULANZE

CROCE VERDE
Asti: 593.345
Nizza: 726.390
Castagnole Lanze: 878.348
Mombercelli: 956.333
Montemagno: 63.666
Asti: 217.883
Canelli: 824 222
Castello d'Annone: 401.388
Castelnuovo D.B.: (011) 98 76.468
Cocconato: 907.503
Costigliole: 966 779
Monastero Bormida: (0144) 88.290
Moncalvo: 921 313
Montegrosso: 953.175
San Damiano: 975 910
Villafranca: 943.777 - 943.081
Villanova: 948 445 - 948.555

pronto interv. 113
Asti: Questura 418.111
Stradale: Asti: 212.356
Nizza: 721.704
Autostrada A21: 0131/361.268

GUARDIA MEDICA
Asti: 353 558
Calliano: 928.444
Canelli: 832 525
Castelnuovo D.B.: (011) 98.76.468
Cocconato: 907 503
Costigliole: 961.414
Monastero Bormida: 86.048
Montechiaro: 999.788
Montemagno: 63 263
Nizza: 78 21
Rocca d'Arazzo: 406.160
San Damiano: 975.910
Villafranca: 943.644
Villanova: 948 555

CARABINIERI pronto interv. 112
Asti: 50.196
Bubbio: (0144) 81.03
Canelli: 833 663
Castagnole Lanze: 878.161
D.B.: (011) 9876.152
Costigliole: 966.096
Moncalvo: 91.100
Montegrosso: 9
Nizza: 721.623
San Damiano: 975 064
Villanova: 948.033

FARMACIE DI TURNO

Asti: oggi sono di turno con orario dalle 8 alle 19,30 e interruzione la farmacia *Centrale*, corso Alfieri 269, tel. 54.282; con orario dalle 8,30 alle 12,30 e dalle 16,30 alle 8 del giorno successivo (dalle 22 alle ore 8 a rande abbassate dietro presentazione di ricette mediche urgenti) la farmacia *Maggiora*, corso Torino 91, tel. 410.909
Canelli *Sacco*, via Alfieri 15
Moncalvo: *Ottone*, via Cassello
Nizza: *Belbi*, via C. Alberto

GLI APPUNTAMENTI

COCCONATO

Sfilano gli alpini per il paese

Si tiene oggi a partire dalle il raduno degli alpini per ricordare il decimo anniversario della scomparsa parroco di Cocconato, e cappellano alpino, don Antonio Monchietto. Dopo la messa, sfilata per le vie del paese e omaggio al monumento ai caduti in via Pinin Giachino. La manifestazione si concluderà con il pranzo sotto la tettoia di piazza Giordano.

ISOLA

L'Avis attende i donatori

Stamane l'Avis raccoglierà il sangue al centro comunale di Isola. I donatori sono attesi dalle 8 alle 11,30. Nello stesso orario funzionerà a Cellarengo l'autoemoteca.

VILLANOVA

Podisti e bici a «Cornatura»

Si tiene oggi «Cornatura». Il programma della giornata prevede il ritrovo alle 8 in frazione Savi, di fronte alla chiesa. Alle 9,30 partenza adulti; alle 9,40 toccherà ai giovani. Alle 10 si svolgerà la camminata ecologica, seguita alle 12 dal pranzo (tagliatelle, arrosto, contorni e frutta serviti a mila lire). Alle 16 partenza delle mountain-bike.

ASTI

Nuovo per gli autobus

Da domani entrerà in vigore l'orario estivo degli autobus Asp. Per ulteriori informazioni rivolgersi all'ufficio Asp di piazza Marconi (stazione ferroviaria).

«Città del a convegno

I dieci centri dell'Astigiano (San Damiano, Castagnole Monferrato e Lanze, Portacomaro, Quaranti, Agliano, Nizza, Canelli, Costigliole, Isola) aderenti alle «Città del vino» parteciperanno al gno di domani ai vigneti storici organizzato dall'associazione a Riccagioia, nell'Oltrepò Pavese. «Chiederemo alle autorità - anche gli organizzatori - di mettere a punto un provvedimento di legge che tuteli adeguatamente i vigneti storici, affinchè essi possano acquistare la stessa dignità beni culturali e ambientali del nostro Paese».

Prosegue oggi la grande rievocazione storica che si rifà al '600

Canelli finalmente «liberata»

Sconfitto il duca Carlo Gonzaga di Nevers la città festeggia la fine dell'assedio
Cantine aperte al pubblico e pranzo nelle osterie caratteristiche. Un vino speciale

CANELLI. La città da ieri è assediata: le truppe del duca Carlo Gonzaga di Nevers hanno stretto in una morsa i canellesi. Chiusi tra le mura, popolani, soldati, nobili e commercianti stanno vivendo le ultime ore dell'Assedio. La colossale rievocazione storica terminerà solo più tardi con la cacciata del nemico e la grande festa della vittoria. Verso le 11, dopo gli ultimi clamori della battaglia, (che si terrà in piazza Zoppa al ritmo incalzante dei tamburi), i popolani e le guardie dei Savoia sconfiggeranno il nemico. Si riapriranno le porte della città assediata, e sarà accolto da trionfatore il Duca Carlo Emanuele di Savoia.

A mezzogiorno tutti a tavola per il pranzo dell'Assedio. C'è l'Hostaria del Gallo d'oro, Ai ciapulin, il San Marco nella chiesa dell'Annunziata, il Grappolo d'oro, la Barbacana, la taverna della Trutta e mille altre bancarelle che offrono ghiottonerie di ogni sapore antico. Per non parlare poi dei pasticceri, da Renato Giovine a Bosca ad Ezio con i suoi sorbetti. Nel pomeriggio proseguiranno le feste con il gioco della Carra.

Il grandioso affresco finora ha mantenuto le promesse: fin da ieri mattina la città appariva trasformata dai «tableaux vivants». In ogni angolo della Sternia che sale a Villanuova gruppi di figuranti impersonano speziali, vasai e ricamatrici, chiromanti intenti al loro lavoro. Con una regia perfetta, in alcuni momenti sono scoppiati tumulti mentre qualche ignaro turista, colto senza l'apposito lasciapassare, è stato messo alla berlina tra le risa del pubblico, in una gabbia appesa all'albero di piazza Zoppa.

La tranquilla Canelli, con questo Assedio si è rianimata ed ognuno nel suo settore ha dato un contributo per la riuscita della manifestazione. Ovviamente le case vinicole non sono state da meno degli altri mercianti: per l'occasione è stata creata un'etichetta speciale de «Il vino dell'Assedio», realizzata dallo studio grafico «Reclame Immagine». Una torre merlata sormontata da un vessillo con la scritta «arcet et auget» è stata apposta su duemila bottiglie commemorative della collezione, prodotte dalla vetreria di Dego. I vini, (Moscato, Dolcetto e Barbera d'Asti) sono stati scelti tra le migliori produzioni di quattordici Cantine della valle Belbo. All'iniziativa hanno partecipato le case vinicole canellesi Gancia, Aurelio Bocchino, Enrico Penna, Luigi Mario Ghione, Francesco Gallone, Lidia Mondo e Robino. Da Santo Stefano Belbo i vini di Michele Ariano e Pierino Gallino. Seguono Angelo Mo di Coazzolo, i fratelli Scagliola di Calosso, Giuseppe Laiolo di Loazzolo, Giovanni e Bartolomeo Gallo di Montabone, Cà dei Madorli di Castelrocchero.

Il vino è anche protagonista sui tavoli dei banchetti rinascimentali e le cantine sono state aperte al pubblico. Nelle principali vinicole personaggi in costume accompagnano i visitatori, introducendoli nei «sancta santorum» dove riposano i migliori prodotti delle colline canellesi. Tra le mille sorprese di questa giornata c'è poi quella preparata dall'orefice Franco Zavattaro, ormai specializzato nell'inconsueto abbinamento oro-argento-vino. Per l'Assedio ha creato una moneta commemorativa in argento con l'immagine del cavaliere sulle mura di Canelli, tratto da un bozzetto di Giancarlo Ferraris.

Enrica Cerrato

Immagini dall'Assedio di Canelli iniziatosi ieri. Un nemico della città alla gogna e sotto la compagnia comando (FOTOSERVIZIO GIULIO MORRA)

Numerose sagre e feste animano oggi i paesi dell'Astigiano

Nizza, curiosità numismatiche
A Isola si vola in elicottero

ASTI. Numerosi appuntamenti di festa oggi nell'Astigiano.

● **Asti.** Oggi in piazza del Duomo gemellaggio tra il Rione Cattedrale e la Contrada di San Giorgio del palio di Ferrara. Alle 11 si esibiranno gli sbandieratori dei due borghi.

● **Isola.** Prosegue la festa del «Maseng». A partire dalle 15,30 in elicottero sarà a disposizione per voli panoramici. Alle 20 ci sarà la cena, poi serata danzante con «I Rubacuori». I festeggiamenti si concluderanno domani con la grande cena. Dalle 21,30 incontro finale della «Gara al punto». Alle 22,30 spettacolo pirotecnico.

● **Nizza.** Mercatino dell'antiquariato, oggi dalle 9 alle 19 in piazza Garibaldi. Questo mese c'è una curiosità in più: numismatici piemontesi, liguri e lombardi affolleranno il centro storico per il loro convegno annuale giunto all'8ª edizione.

● **Moncalvo.** Sono nove le Pro loco che oggi a partire dalle 12 serviranno, fino ad esaurimento, i piatti tipici della cucina monferrina. Gli stand sono allestiti in piazza Carlo Alberto, dove c'è anche il mercatino dell'antiquariato. Per la 9ª edizione della «Festa delle cucine monferrine» ci sarà anche un torneo nazionale di Subbuteo e «Arte in piazza»; in serata si balla con gli «Amici del villaggio».

● **Casorzo.** «Festa della Malvasia»: alle 8,30 appuntamento alla cantina sociale, alle 9 colazione in campagna. Seguirà una visita ai vigneti del paese. Pranzo alle 13 alla Cantina sociale; nel pomeriggio musica folkloristica. Quota di partecipazione mille lire.

● **Ferrere.** Prosegue oggi la «Sagra del fritto misto», cui si aggiunge la «Festa delle bandiere», che prevede la sfilata con la banda municipale di Villafranca. Alle 13 distribuzione di fritto misto.

● **Variglie.** Oggi si terrà la tradizionale «Braciolata» organizzata dalla Pro Loco «J' Amis d'Varije». A partire dalle 20 distribuzione di piatti tipici.

● **San Paolo Solbrito.** Prosegue la festa di Primavera con lo stand gastronomico «La nostra piola», aperto dalle 19,30. Alle 15, gara di bocce. Alle 21 si balla con il «Melodici». Domani serata di chiusura con l'orchestra «Monica Pastor».

● **Roccaverano.** Oggi tradizionale sagra delle frittelle, organizzata dalla Pro Loco di San Gerolamo. S'inizia alle 16 con la distribuzione delle frittelle, rottura delle pentolacce e altre gare. Alle 19,30 cena con piatti tipici.

● **Viarigi.** Si tiene oggi la quarta «Festa della terza età», organizzata dal Comune per i 182 anziani con più di 75 anni. La manifestazione s'inizia alle 11, con la messa; alle 12 pranzo al ristorante «Roma». Nel pomeriggio il «Gruppo bandistico grancese» suonerà in paese.

● **Cinaglio.** Domani raduno di auto d'epoca: alle 8,30 ritrovo nella piazza del municipio, sfilata e percorso turistico da Cinaglio a Cossombrato dove è prevista una tappa per degustare prodotti tipici. Nel pomeriggio itinerario turistico e premiazione in paese alle 16. [r. s.]

IN BREVE

COMUNE

Il sindaco Galvagno invita a «risparmiare» la potabile

Il sindaco Galvagno ha rivolto alla popolazione un invito ad usare l'acqua con parsimonia. In un manifesto si ricorda l'assoluto divieto di attingere acqua potabile per usi domestici e in special modo, per l'innaffiamento di orti, giardini, campi. La situazione impone infatti di evitare qualsiasi spreco. Il comando della polizia municipale è incaricato di assicurare l'osservanza della disposizione e l'istituzione di servizio di vigilanza (per i contravventori è prevista una sanzione fino ad un milione).

CASTELL'ALFERO

Da domani alla Ceset si lavora anche di notte

Da domani alla Ceset di Castell'Alfero (motori elettrici) si lavorerà anche di notte. Il provvedimento, che coinvolgerà anche il personale femminile, è stato adottato dalla direzione per far fronte all'aumento dei volumi produttivi. Per poter impiegare le addette dalle 8 e alle 4 del mattino la direzione ha dovuto chiedere una deroga alle attuali disposizioni, che prevedono l'utilizzo di manodopera femminile nel lavoro notturno.

[illegible]

Solidarietà agli ebrei dopo le svastiche

Solidarietà agli ebrei astigiani è stata espressa ieri, dopo le svastiche comparse al cimitero di via Lamarmora, da Rifondazione comunista e Comitato giovanile antifascista antirazzista. Rifondazione ha esortato alla vigilanza.

[illegible]

Incontro per famiglie Immacolatine

Oggi alle 9,30, alla scuola materna delle suore Immacolatine, si terrà un incontro tra le famiglie adottive dell'Astigiano. Alla manifestazione interverranno assistenti sociali e psicologi, che parleranno dei problemi dell'adozione.

[illegible]

Cinque denunciati in un bar per gioco d'azzardo

Cinque denunce per gioco d'azzardo e favoreggiamento è il risultato di un controllo svolto la sera di venerdì dagli agenti della volante nel bar Lux di corso Alessandria. Alcuni pregiudicati sono stati sorpresi mentre puntavano somme di denaro giocando a carte: sono stati denunciati M. di 47 anni, D. G., C. P. e P. C., tutti di anni. Denunciato per favoreggiamento un cameriere, A. A., 36 anni.

[illegible]

Anziana muore in un pozzo in frazione Poggio

R. F., 66 anni, di Asti è stata trovata morta ieri dai carabinieri in un pozzo in frazione Poggio a Portacomaro stazione. La donna era andata a pranzo da nipote. Nel pomeriggio è uscita per una passeggiata. Dopo due ore, i parenti hanno dato l'allarme. Sono intervenuti i vigili del fuoco. Non si esclude il suicidio.

La sezione artistica del Ce.S.As. (Centro Studi Astigiano) propone anche quest'anno la terza rassegna di «ARTE NEL CENTRO STORICO» domenica 20 giugno 1993.

L'esposizione di molteplici forme d'arte, pittura, ceramica, sbalzo, scultura, saranno esposte nella secolare cornice di piazza San Secondo e vie attigue.

L'iniziativa vuole rappresentare un momento culturale ed artistico di portata cittadina, una riscoperta di luoghi o momenti di vita quotidiana, forse ricordi di un tempo passato.

E' un motivo di incontro per la gente, attraverso l'arte e la tradizione della nostra città.

INVITO
GIUGNO

CON QUESTI PROPOSITI CI E' GRADITO RIVOLGERE UN CALOROSO E CORDIALE INVITO A TUTTI
DOMENICA 20 GIUGNO 1993.

ceSas
CENTRO STUDI ASTIGIANO
REALTA' E PROSPETTIVE
SEZIONE ARTISTICA
PIAZZA ALFIERI N. 61 - 14100 ASTI
TEL. (0141) 50711

COMUNE DI VILLAFRANCA D'ASTI
PROVINCIA DI ASTI

Bando di gara mediante licitazione privata

Il Comune di Villafranca d'Asti intende appaltare, a mezzo di licitazione privata, i lavori di adeguamento alle norme di sicurezza e superamento delle barriere architettoniche per la porzione del complesso scolastico ad media comunale.
La procedura d'appalto sarà espletata con il metodo di cui all'art. 1 lett. d) L. 14/73: lotto unico di L. 80.500.000 a base d'asta. Categoria A.N.C. 2.
I lavori sono finanziati mediante mutuo Cassa DD.PP., con ammortamento a totale carico statale. Le Imprese interessate potranno chiedere di essere invitate facendo pervenire apposita domanda, stesa su carta legale, al protocollo del Comune in Via Roma n. 50 entro e non oltre le ore 12 del 5/7/1993, corredata, a pena esclusione, dal certificato di iscrizione all'A.N.C. per un importo inferiore a quello di appalto e categoria richiesta. La stazione appaltante diramerà gli inviti a presentare le entro il 30° giorno dalla scadenza del termine utile per la richiesta d'invito.
La richiesta di invito non vincola l'Amministrazione appaltante. Il bando integrale è pubblicato all'albo pretorio.
Villafranca d'Asti, li 14 giugno .

IL SINDACO

COMUNE DI VILLAFRANCA D'ASTI
PROVINCIA DI ASTI

gara mediante licitazione privata

Il Comune di Villafranca d'Asti intende appaltare, a licitazione privata, i lavori di riordino della via Roma. La procedura d'appalto è espletata con il metodo di cui all'art. 1 lett. d) L. 14/73:
1° stralcio di L. 198.477.455 d'asta. Categoria A.N.C. 6 prevalente. I lavori sono finanziati mediante mutuo DD.PP. Le imprese potranno chiedere di essere invitate facendo pervenire apposita domanda, stesa su carta legale, al protocollo del Comune in via Roma n. 50 entro e oltre le ore 12 del 5/7/1993, corredata, a pena esclusione, dal certificato di iscrizione all'A.N.C. per un importo non inferiore a quello di appalto e categoria richiesta. La stazione appaltante diramerà gli inviti a presentare le offerte entro il 30° giorno dalla scadenza del termine utile per la richiesta d'invito. La richiesta di invito non vincola l'Amministrazione appaltante. Il bando integrale viene pubblicato all'albo pretorio.
Villafranca d'Asti, li 14 giugno .

IL SINDACO

CASTELLO GANCIA
Spumante Brut

Prosegue la battaglia per ottenere il riconoscimento dell'azienda autonoma

Ospedali, sfida di Alba e Bra

Domani un'assemblea con la partecipazione dell'assessore regionale alla Sanità Vetrino
Le verranno consegnate 20 mila firme contro la proposta di «declassamento» del servizio

ALBA. La battaglia per ottenere il riconoscimento degli ospedali di Alba e Bra in azienda ospedaliera autonoma di rilevanza regionale che ha visto in queste settimane una mobilitazione generale - hanno preso posizione a sostegno della richiesta anche le massime industrie cittadine, Ferrero e Miroglio - vivrà domani una tappa importante. Per le 21 è convocata, al Palazzo di piazza Medford, un'assemblea generale con l'as regionale alla Sanità, Bianca Vetrino: saranno consegnate ventimila firme con la richiesta di riconsiderare la proposta di declassamento dei due nosocomi a presidio ospedaliero.

La richiesta è motivata dalle dimensioni dell'area, comprendente 76 Comuni (1565 chilometri quadrati) con 155 mila abitanti e notevoli difficoltà di collegamento.

«Una zona - sottolinea il medico, Giusto Viglino, del comitato promotore - in cui è necessario migliorare l'assistenza sanitaria: basti pensare che mancano più di trecento posti letto. Il rapporto posti letto-abitanti, che il parametro di riferimento regionale fissa in 6,5 ogni mille cittadini, nel polo Alba-Bra è appena di 3 p. L'azienda regionale è richiesta non per motivi di campanile, ma per necessità. Stiamo vivendo momenti decisivi per il futuro dei nostri ospedali e vogliamo che sia pregiudicata ogni possibilità di sviluppo. Il 23 giugno sarà

Un'immagine del Pronto soccorso dell'ospedale San Lazzaro [FOTO PURIALDO]

Provincia ad esprimere il suo parere alla Regione sull'argomento».

Il comitato promotore dell'azienda ospedaliera autonoma ha raccolto molte adesioni tra le forze imprenditoriali e sociali dell'Albese e Braidese: oltre alla Ferrero, al gruppo tessile Miroglio, l'editrice San Paolo, hanno aderito le associazioni commercianti, partiti e sindacati. A favore si sono anche espressi i Consigli comunali, le Usl, i medici dei due ospedali.

La proposta di riorganizzazione dela sanità in provincia prevede un ospedale nazionale a Cuneo, regionale per Savigliano-Fossano, gli altri solo presidi. Aggiunge il dott. Viglino: «Non abbiamo nulla contro il riconoscimento dell'ospedale di Savigliano. Crediamo però che anche gli ospedali di Alba-Bra abbiano i presupposti per ottenere la stessa classficazione». [g. f.]

IN BREVE

ASTI

Convegno regionale tartufai si discute di libera ricerca

«Consorzi per la coltivazione dei tartufi e libera ricerca»: è il tema del convegno regionale organizzato dall'«Associazione trifolao liberi cercatori» in programma domenica 27 giugno, alle 9,15, nel palazzo della Provincia, di Asti, in piazza Alfieri . Interverranno rappresentanti dei trifolao di Asti, Alba, Torino, Alessandria, consiglieri provinciali e regionali. Per adesioni è necessario telefonare a Ercole Concetti (numero 0141-216.323).

COSTIGLIOLE

Colpi di pistola contro un elicottero?

Misterioso episodio a Costigliole. Il pilota di elicottero della «Elicuneo» di Castiglione Tinella (trattamento aereo antiparassitario sui vigneti), ha denunciato di aver perso il momentaneo controllo del velivolo dopo che sconosciuto gli aveva probabilmente esploso contro un colpo di pistola.

ISOLA

L'abitante più anziana premiata con

La comunità di Isola ha premiato con una targa Rosina Pregno, 94 anni, la più anziana abitante del paese. La donna, tuttora autosufficiente, è stata festeggiata dai familiari e una nutrita delegazione di isolani che sono andati a trovarla.

VILLANOVA

Due feriti in uno scontro al bivio per Valfenera

Due feriti in un incidente venerdì sera a Villanova, poco prima del bivio per Valfenera. Irene Gianolio, 23 anni, abitante a Cellarengo, via Montà 5, viaggiava verso Asti alla guida della sua Renault 5. Poco prima del bivio si è scontrata con la Renault 5 di Antonello Pili, 42 anni, di Villanova, via Navone , che usciva da una stazione di servizio. I due ti trasportati in ambulanza all'ospedale di Chieri. Irene Gianolio guarirà in 30 giorni, per Antonello Pili i medici hanno stabilito una prognosi è di 40 giorni. Sono intervenuti gli agenti della polstrada di Asti.

Aveva coltello proibito condannato mesi

Fermato ad posto di blocco dai carabinieri di Villanova era stato trovato in possesso di un coltello a serramanico e uno scalpello. Per questo episodio che risale al luglio dello un pregiudicato, Carmine Mola, 25 anni, attualmente detenuto, è stato condannato in pretura a quattro mesi d'arresto.

Colpito da ordine di cattura relativo a tangenti per lavori all'Acna

La Val Bormida parte civile contro l'ex senatore Visca

CORTEMILIA. L'Associazione per la Rinascita per la Valle Bormida si costituirà parte civile nel procedimento contro l'ex senatore di Acqui Giuseppe Visca, recentemente colpito da avviso di garanzia e ordine di cattura per tangenti legate a lavori all'Acna di Cengio.

Secondo gli inquirenti Visca avrebbe ricevuto tra il 1990 e il 1991 una tangente di 160 milioni per non intralciare la realizzazione nella fabbrica di Cengio del progetto Itaca (impianto trattamento acque a carico azzerato) per la decolorazione, la desalinizzazione e la riduzione del prelievo dell'acqua dal Bormida.

Alla fine degli Anni '80 Visca partecipò spesso alle iniziative organizzate in Valle Bormida contro l'inquinamento, abbandonando poi la lotta anti-Acna nel 1990. Per questo motivo gli attivisti piemontesi hanno deciso di costituirsi parte civile nel procedimento contro l'ex senatore acquese, che ha abbandonato da tempo la città termale e dovrebbe trovarsi ora

L'ex senatore Giuseppe Visca

a Santo Domingo. «Con questa iniziativa intendiamo proseguire sulla strada intrapresa anni fa opponendoci al fasullo piano di risanamento della valle preparato dall'Ansaldo e, più recentemente, la consegna ai giudici di "mani pulite" di un esposto nel quale chiedevamo di fare piena luce sui fatti e i personaggi che illecitamente hanno cercato di trarre profitto, dalla vicenda Acna» spiegano gli esponenti di «Rinascita» in un comunicato.

Nel documento gli attivisti della Valle Bormida esprimono anche in forma ufficiale la loro soddisfazione per la sentenza del Consiglio di Stato contraria al «re-sol», definendola «una prima importante premessa alla rinascita dell'intera valle». Inoltre nel comunicato si sottolinea come «ogni ulteriore proposta trasformazione o di camuffamento dell'Acna piattaforma di smaltimento per rifiuti tossico-nocivi incontrerà una dura opposizione».

Proseguono ovviamente anche da parte cengese le iniziative per cercare di salvare l'Acna dall'agonia. Per mercoledì è indetto sciopero generale quattro ore degli addetti al settore chimico del . Venerdì prossimo invece i rappresentanti dell'Acna incontreranno i vertici dell'Enichem.

Corrado Olocco

Una giornata al castello con docenti universitari, scrittori e studiosi dell'Istituto storico di Asti

A Mango si rievoca l'opera di Fenoglio

Sarà inaugurato un monumento del canellese Paolo Spinoglio

MANGO. Si terrà oggi un convegno sulla «Letteratura partigiana» partendo da figura eccellente: quella dello scrittore Beppe Fenoglio. Lo hanno organizzato la Città di Alba in collaborazione con il Lions club delle Langhe, il Comune e la Pro loco di Mango e il patrocinio di Regione e Provincia di Cuneo.

Momenti culminanti della manifestazione saranno il dibattito in programma stamane a partire dalle e l'inaugurazione di un monumento (alle 16) dedicato alle opere di Fenoglio. Suggestiva la sede scelta: il castello di Mango, sede di ristorante e dell'enoteca regionale.

Stamane sono previste le relazioni di Mario Renosio, storico dell'Istituto per la storia della Resistenza di Asti «Memoria e autobiografie per una storia della resistenza contadina»; Maria Antonietta Grignani, docente all'Università di Pavia

Lo scrittore albese Beppe Fenoglio. Oggi sarà analizzata sua opera a Mango

che presenterà l'opera «Il partigiano Johnny»; l'italianista Dante Isella, docente al Politecnico Federale di Zurigo su «Una lettura critica di Beppe Fenoglio»; Laurana Lajolo, direttrice dell'Istituto per la storia della Resistenza astigiano parlerà su «La guerra partigiana come romanzo di formazione».

In chiusura interverrà la scrittrice braidese Gina Lagorio, autrice di una monografia su Fenoglio, su «Resistenza e letteratura». Il convegno sarà presieduto dal professor Beppe Manfredi.

Sarà inoltre presentato alle 16 il monumento dedicato a Beppe Fenoglio, realizzato dallo scultore canellese Paolo Spinoglio, sistemato nei giardini di Salita Venti Settembre, mentre nei locali del castello sarà allestita una mostra bibliografica dedicata alla scrittore. E' stata curata dall'editore Einaudi in collaborazione con gli istituti storici della Resistenza di Asti e Cuneo, e con l'assistenza della famiglia Fenoglio.

Alle 17 sarà proiettato il film «Il caso Martello» di Guido Chiesa con Felice Andreasi, tratto da uno scritto dell'autore albese. Il regista introdurrà la proiezione.

L'ingresso al castello, per l'intera durata della manifestazione, è aperto a tutti. [r. s.]

CENTRAL DRINK
IPERMERCATO
POIRINO • Strada Savona 151
GRANDI MARCHE
prezzi di una volta...
VALIDI dal 21 al GIUGNO

POGGESE
VINO POGGESE CARAPELLI LT.1
L.1.190

ACQUA SAN PELLEGRINO GASATA LT. 1,5
L.490 (AL LT. 327)

TUBORG
BIRRA TUBORG cl. 33x6 LATTINE
L.4.380 (AL LT. 2.212)

ACETO DI VINO BIANCO E ROSSO LT.1
L.850

AVERNA
AMARO AVERNA cl. 70
L.11.490 (AL LT. 16.414)

FABIA
ACQUA FABIA LT. 1,5
L.490 (AL LT. 327)

SANPELLEGRINO
ARANCIATA SAN PELLEGRINO DOLCE E AMARA LT. 1,5
L.990 (AL LT. 660)

MULINO BIANCO
PLUM CAKE MULINO BIANCO GR. 216
L.1.990 (AL KG. 9.213)
LE CAMILLE MULINO BIANCO GR. 304
L.2.490 (AL KG. 8.191)

ICE TEA LT. 2 PESCA E LIMONE
(AL LT. 845)
Ice Tea

PEPSI
PEPSI COLA cl. 3 LATTINA
L.450 (AL LT. 1.364)

Svelto
SVELTO CONCENTRATO LT. 1,5
L.2.490 (AL LT. 1.660)

ANGURIE
L.490 AL KG.

Calvé
MAIONESE CALVE' GR. 250
L.990 (AL LT. 3.960)

DELVERDE
PASTA DEL VERDE GR. 500
L.1.150 (AL KG. 2.300)

AMARO S.SIMONE cl. 75
L.9.900 (AL LT. 13.200)
SAN SIMONE

MULINO BIANCO
PAN CARRE MULINO BIANCO 20 FETTE GR. 330
L.750 (AL KG. 2.273)

il Roggiolo
MONINI
OLIO EXTRAVERGINE DI OLIVA POGGIOLO MONINI cl. 75
L.4.120 (AL LT. 5.493)

Pampers
PANNOLINI PAMPERS TUTTE LE MISURE
L.14.490

Barilla
PASTA BARILLA KG.2 SCORTA VACANZE
L.3.790 (AL KG. 1.895)

CURTIRISO
RISO CURTI S.ANDREA KG.1
L.1.890

ACE
CANDEGGINA ACE LT. 2,5
L.1.790 (AL LT. 716)

CIRIO
PASSATA VERACE CIRIO GR. 700
L.1.290 (AL KG. 1.843)

ORARIO 15.00 - 20.00 • DAL MARTEDI' AL VENERDI' 9.00 - 12.30 / 15.00 - 20.
ORARIO CONTINUATO 9.00 - 20.00 - CHIUSURA LUNEDI' MATTINA
OFFERTE VALIDE DAL 21 AL 26 GIUGNO 1993

Montechiaro, la popolazione torna a mobilitarsi contro l'ipotesi di discarica

Incubo rifiuti sulla Valle Versa

C'è il timore che la Provincia autorizzi un impianto per rifiuti solidi urbani in località Bariello
Domani sera assemblea. Martedì gli abitanti della zona scenderanno ad Asti per una protesta

MONTECHIARO. Domani assemblea al cinema comunale; martedì mattina manifestazione ad Asti: la popolazione della Valle Versa torna a mobilitarsi contro le discariche.

L'ultimo allarme riguarda il progetto della Servizi Ecologici, società di La Loggia (Torino) intenzionata ad allestire in località Bariello di Montechiaro un impianto per rifiuti solidi urbani. La vicenda non è nuova, ma ultimamente è tornata d'attualità.

Nel 1986 la Servizi Ecologici sottopose il proprio progetto alla Provincia (allora toccava a questo ente dare l'autorizzazione). La giunta presieduta da Tovo respinse la proposta, anche sull'onda della forte opposizione registrata in Valle Versa. La società torinese presentò ricorso al Tar, che bocciò il pronunciamento della Provincia (la quale non ricorse al Consiglio di Stato), rimettendo in gioco la questione.

Negli ultimi mesi la Servizi Ecologici è tornata alla carica, sollecitando la forza la Provincia a rilasciare l'autorizzazione per la costruzione della discarica. E in Valle Versa è ripresa la mobilitazione a difesa dell'ambiente.

«La discarica della Servizi Ecologici - spiega Luciano Camussi, presidente del Comitato ambiente - nascerebbe nel bel mezzo di le più grandi tartufaie naturali d'Italia, in un'area vincolata dal piano regolatore del Comune di Montechiaro».

Il progetto registra anche l'opposizione del Consorzio tartufai Valle Bariello (una quindicina di soci), che si è rivolto ad un legale: sostiene che la Servizi Ecologici avrebbe dichiarato il falso segnalando di aver la disponibilità dei terreni di Valle Bariello. «Io mi sempre opposto a cedere la mia parte» spiega Franco Arscone, agricoltore, proprietario di gran parte dei terreni interessati dal progetto (9700 metri quadrati 12 mila complessivi).

Alla Provincia si rimprovera aver fatto tutto il possibile per contrastare il progetto della Servizi Ecologici (sull'argomento il consigliere del pds Italo Mussio ha presentato un'interpellanza). «Abbiamo il timore che martedì la giunta autorizzi quella proposta» denunciano il Comitato. Domani, alle 21, si terrà l'assemblea al cinema comunale. E martedì la Valle Versa calerà su Asti. Destinazione: il palazzo della Provincia.

Laura Nosenzo

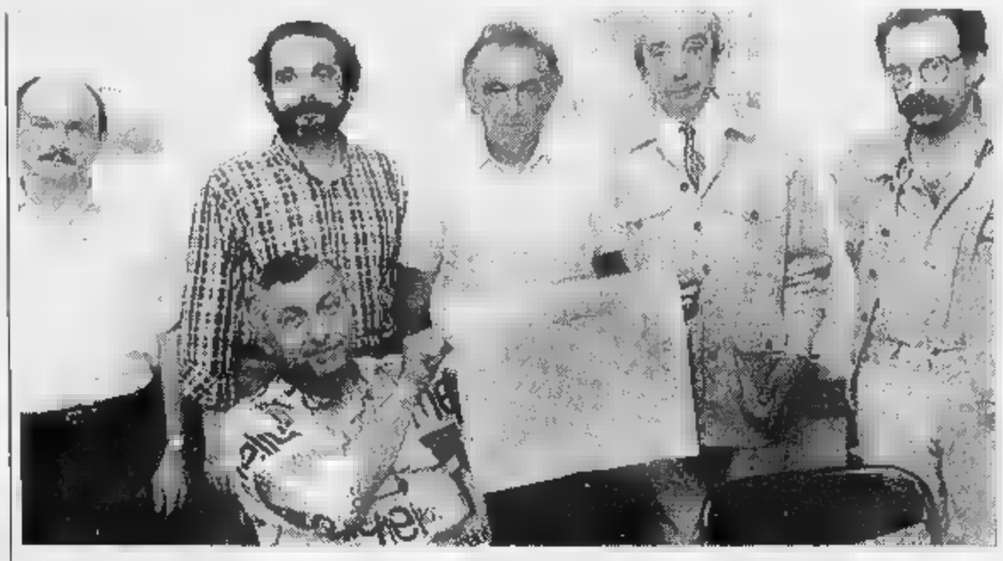

Il comitato antidiscarica della Valle Versa annuncia mobilitazioni contro il progetto impianto a Montechiaro

CASTIGLIONE

Premi ai donatori Fidas

La locale sezione della Fidas (gruppo Ferro, 240 iscritti) festeggia oggi i 25 anni di attività con una manifestazione fissata per le 9,30 in piazza Umberto I°. Alle 10,30 saranno premiati coloro che si sono particolarmente distinti nella donazione di sangue. Ecco l'elenco dei premiati. Medaglia d'oro (50 donazioni): Giovanna Baldi, Lidio Bianco, Domenico Careglio, Aldo Cecconato, Valerio Iop, Iolanda Lastone, Giuseppe Massaro. Seconda medaglia d'oro: Carlino Bellona. Medaglia d'argento (24 donazioni): Fiorenzo Anziano, Arturo Arpellino, Valter Bosticardo, Piero Ferro, Alberto Forno, Gino Giargia, Luigi Gatti, Enzo Massano. Medaglia di bronzo (16 donazioni): Giuseppe Briccarello, Roberto Cotto, Giuseppe Gozzelino, Carlo Massaro, Maria Silipo. Diploma donazioni): Giovanni Bianco, Angelo Dal Canton, Domenico Fogliati, Claudio Gallesio, Gian Franco Giacosa, Domenico Giardino, Osama Hamdam, Maria Giardino, Giuseppe Morando, Alessandro Nucci, Maria Rinaldi, Ezio Saglietti, Maria Sprovieri. Targhe per raggiunti limiti di età: Romana Eccetto, Franca Fogliati, Luciano Franchini, Oreste Gagliardi, Iolanda Lastone. **[l. n.]**

Prosegue la trattativa tra produttori e industriali

Moscato, si cerca l'accordo su prezzi e rese ettaro

CANELLI. Prezzi delle uve rese ettaro. Questi i principali argomenti in discussione, nella trattativa interprofessionale per l'accordo sul moscato, che riprenderà settimana.

Le parti (rappresentanti dei produttori e dell'industria trasformazione vinificatori), con la mediazione dell'assessore regionale all'Agricoltura, Francesco Fiumara, ha fissato il 2 luglio data entro la quale dovrà essere siglata l'intesa. Ma già mercoledì dovrebbe tornare riunirsi ad Asti la speciale interprofessionale costituita per esaminare i vari punti della trattativa.

Sottolinea l'assessore Fiumara: «L'accordo è raggiungibile, va trovato tempo utile per impostare la prossima vendemmia. caso contrario, arriveremmo ad una contrattazione disordinata caotica, che creerebbe gravi contraccolpi sul mercato vinicolo».

SUi prezzi c'è ancora incertezza: c'è chi propone aumento delle quotazioni delle uve, dalle attuali 11.400 lire miriagrammo 12 mila lire (e 100 quintali resa ettaro) oppure 14 mila lire (e 90 quintali ad ettaro).

In comunicato, Ercole Zuccaro (vicedirettore dell'Unione agricoltori di Asti e rappresentante della Confagricoltura piemontese nella commissione regionale per la gestione dell'accordo interprofessionale) spiega: «Il mercato è in espansione e non esistono più scorte mosto. può puntare programmare la richiesta ma è necessario che vengano precisate le modalità di esecuzione degli accordi e dei contratti, con garanzie per le parti contraenti, clausole penali inadempimento o di ritardo». **[f. b.]**

Vigneti, sì al decreto regionale

Adesso è possibile vendere anche il diritto al reimpianto

ASTI. La giunta regionale ha approvato il decreto «per il rilascio dell'autorizzazione al trasferimento del diritto di reimpianto di superfici viticole».

Per il mondo enologico piemontese tratta di un'importante novità. Recependo una direttiva Cee, su richiesta dei produttori, la Regione ha abolito la norma che permetteva trasferimento di reimpianto dei vigneti esclusivamente in ambito aziendale.

Per i diritti acquisiti, sulla base di una estirpazione regolarmente dichiarata, è possibile vendere il diritto nell'anno in Per il 1993 la domanda va inoltrata all'Ispettorato agricoltura di Asti, il 31 luglio prossimo.

Viceversa, chi intende estirpare un vigneto, per poi cedere il diritto reimpianto acquisito, deve presentare la notifica estirpo il giugno. In pratica, terminato il collaudo da parte dei funzionari regionali, dovrà essere notificata l'avvenuta estirpazione.

Venditore e acquirente, spiegano gli esperti, dovranno poi richiedere un duplice attestato riguardante l'avvenuta estirpazione e il parere favorevole per l'acquisizione del diritto. Una procedura complessa che prevede che i due attestati vengano esibiti al notaio, andando a far parte integrante dell'atto di compravendita. Poi, chi reimpianta, dovrà presentare domanda entro il 30 giugno ogni anno.

«Il nuovo decreto regionale - spiega Secondo Rabbione, enologo della Coldiretti Asti - tiene sicuramente conto della vocazione all'alta qualità vigneti piemontesi».

«Ora - spiega il vicedirettore provinciale della Federazione, Piero Torchio, componente del comitato vitivinicolo regionale - dovrà nominata una che ogni individuerà lista dei vitigni, relativa superficie, che potranno reimpiantati. Le indicazioni dovranno essere redatte tenendo conto dell'andamento del mercato del vino». Varata la nuova normativa, si attendono ora i primi riscontri sui prezzi di riferimento da attribuire ai trasferimenti dei diritti di reimpianto.

Il comitato regionale per la vitivinicoltura compilerà entro il 28 febbraio ogni la lista dei vitigni da reimpiantare, specificandone la superficie, condizione essenziale per avere il benestare della Regione.

Le domanda - su un modulo in distribuzione al Servizio decentrato dell'Agricoltura di Asti, piazza Astesano 32 - vanno presentate entro il 30 luglio. Apertura uffici: dalle 9 alle 12,30 dal lunedì al venerdì.

[r. s.]

LA TUA CASA...
E' LA NOSTRA CASA

PAVIMENTI - RIVESTIMENTI
ARREDO BAGNO - SANITARI
VASCHE IDROMASSAGGIO
CAMINETTI - MARMI E GRANITI
PER EDILIZIA ED ARREDAMENTO
REALIZZAZIONE TOP
PER CUCINE E BAGNI

deorsola
CHE ARREDA

VILLAFRANCA D'ASTI - S.S. N.10 - TEL. 0141-943060

A CURA DELL'UNIONE INDUSTRIALE DI ASTI

UNIONE INDUSTRIALE DELLA PROVINCIA DI ASTI

NOTIZIE PER LE AZIENDE

IN VISTA DELL'ASSEMBLEA GENERALE DELL'UNIONE

L'assemblea si terrà mercoledì 30 giugno

L'appuntamento annuale con l'Assemblea generale dell'Unione Industriale è fissato per il 30 giugno, presso l'Hasta Hotel.
L'Assemblea del corrente anno riveste particolare importanza per molteplici considerazioni.
In primo luogo è la prima assemblea ordinaria che viene effettuata in vigore del nuovo Statuto, approvato dall'Assemblea straordinaria del 30 aprile 1993; inoltre, figura all'ordine del giorno l'elezione del Presidente dell'Unione, poiché il nuovo Statuto dispone che l'elezione del Presidente è effettuata dall'Assemblea plenaria, rappresentativa di tutte le imprese associate; infine, vi è vivo interesse per la relazione del Presidente Dr. Alberto Contratto che delineerà un quadro consuntivo del difficile 92 e formulerà previsioni sulle aspettative dell'industria locale per il futuro dell'economia astigiana.
Per quanto riguarda l'elezione del Presidente, la Commissione dei Saggi, prevista dal nuovo Statuto, ha svolto accurati sondaggi presso tutta la base associativa ed ha informato il Consiglio sui risultati di detti sondaggi.
Il Consiglio formulerà conseguentemente la candidatura ufficiale per la elezione da parte dell'Assemblea.
Da indicazioni, per ora, informali risulta un vastissimo orientamento per proporre la rielezione del Dr. Alberto Contratto, rieleggibile alla carica dopo un biennio di presidenza.

CREDITO PER LE PICCOLE IMPRESE

RIUNIONE DEL CONFIDI

La relazione del Presidente Muriaidi - Finanziamenti agevolati della C.R. Verona per le imprese aderenti al Confidi

Si è tenuta presso la sala principale dell'Unione l'Assemblea 1993 del Confidi, Consorzio garanzia collettiva fidi operante presso l'Unione.
Il Presidente del Confidi, Ing. **Michele**, ha guidato i lavori assembleari, tenendo una approfondita relazione sull'attività del Confidi nel 1992: i dati salienti registrano oltre 6 miliardi di affidamenti garantiti e un fondo rischi di oltre 600 milioni.
Il Confidi opera in convenzione con C.R. Asti, C.R. Torino, C.R. Verona, Istituto San Paolo.
Il bilancio è stato illustrato dal Rag. **Virgilio Miroglio**, Vice Presidente.
Il Presidente dell'Unione Industriale Dr. **Contratto** ha partecipato ai lavori assembleari ed ha espresso vivo apprezzamento per i risultati conseguiti dal Consorzio in una fase congiunturale in cui per le piccole imprese è indispensabile ogni azione volta a favorire l'accesso al credito a condizioni vantaggiose.
Il Presidente Muriaidi ha illustrato all'Assemblea le nuove opportunità per le imprese consorziate offerte da una particolare iniziativa della **Cassa di Risparmio di Verona** (operante in Asti con la filiale della Banca Cuneese, confluita quindi nella C.R. Verona) che mette a disposizione un intervento straordinario a sostegno dell'economia delle piccole e medie imprese industriali iscritte al Confidi.
La facilitazione è rivolta al finanziamento di progetti di investimento, assistiti da garanzia consortile.
Plafond: 75% degli investimenti effettuati non oltre 6 mesi prima della domanda.
Durata: 36 mesi.
Importo: max L. 100.000.000.
Tasso: prima rata C.R. Verona diminuito di 2 punti percentuali (attualmente 10%).
Termine per le domande: 31/12/1993.

V. Miroglio, Vice Presidente; M. Muriaidi, Presidente del Confidi e Consigliere dell'Unione; L. Pantato, segretario dell'Assemblea, durante i lavori dell'Assemblea Confidi

Dalle Imprese della Provincia di Asti

ALL'ALPLAST L'OSCAR ITALIANO DELL'IMBALLAGGIO 1992

L'Istituto Italiano Imballaggi, Ente che da circa 40 anni annovera tra i propri Soci le maggiori industrie Nazionali del settore, ha conferito all'Alplast per il prodotto «AL 100°», il premio Nazionale «OSCAR dell'Imballaggio» riconoscendo una perfetta combinazione di tecnologia, funzionalità ed eleganza.
L'innovazione è rappresentata dalla realizzazione di una capsula in materiale plastico (copolimero polipropilene) con inclusione di un coperchio di alluminio in fase di stampaggio, che rende solidali due componenti di materiali diversi.
Il materiale plastico utilizzato è idoneo a resistere a processi di pastorizzazione fino a 100°C rendendo la capsula inattaccabile dagli agenti chimici senza richiedere laccature protettive.
Il sigillo di garanzia apertura facilitata completa la capsula assicurando l'inviolabilità della confezione.
Il Gruppo Alplast, di proprietà della famiglia Goria, opera nel settore dell'imballaggio dal 1950 di cui è leader italiano nel settore della produzione di capsule in alluminio e plastica per contenitori di bevande ed alimenti.
Il Gruppo è diretto da Francesco Goria ed Erminio Renato Goria, il primo Presidente ed il secondo Amministratore Delegato.
Attualmente il giro d'affari annuo supera 30 miliardi di lire di cui il 40% destinato all'esportazione prevalentemente nei Paesi CEE, occupando circa 110 dipendenti, producendo oltre 1,5 miliardi di chiusure con tre Stabilimenti di cui due a Tigliole d'Asti ed uno in Lombardia a Oggiono, su un'area di circa 50.000 metri quadrati di cui 20.000 coperti.

Francesco Goria, Presidente dell'ALPLAST, riceve il prestigioso riconoscimento «Oscar dell'Imballaggio»

Erminio Renato Goria, A.D. dell'ALPLAST, è Vice-Presidente dell'Unione Asti e membro di giunta della locale Camera di Commercio

TENNIS

Tenuta dei Re

BOCCE

AZIENDA VITIVINICOLA E AGRITURISTICA

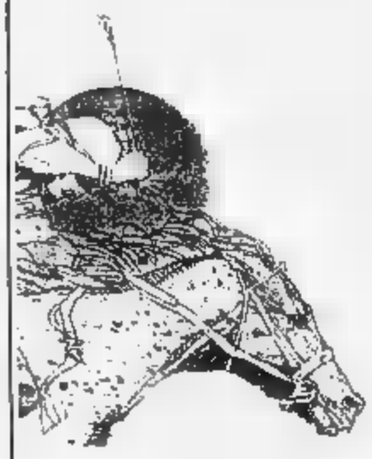

EQUITAZIONE

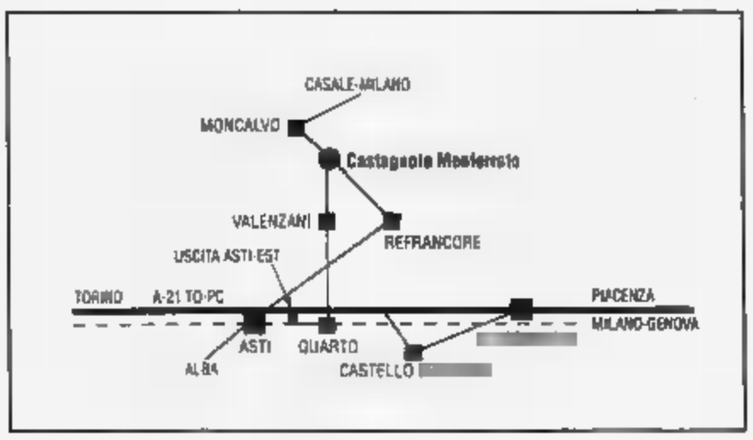

RISTORAZIONE SU PRENOTAZIONE *E PERNOTTAMENTO*

Tenuta dei Re Regione Cascina Nuova, 1 - 14030 Castagnole Monferrato (AT) - Tel. e Fax 0141/29.21.47

Gli appuntamenti del festival dopo il riuscito concerto di venerdì a San Secondo

Un autobus per Asti Teatro

Oggi alle 17,30 ai giardini la banda. Stasera primo itinerario con gli attori amatoriali Domani sera concerto degli «Only brass». Una mostra di copertine storiche di «gialli»

ASTI. Sta per entrare nel vivo la quindicesima edizione del festival Asti Teatro. Ha registrato notevole successo venerdì sera il concerto di musica antica alla Collegiata di San Secondo. Folto pubblico per l'«Ensemble Micrologus» di Assisi, cantanti e musicisti [redacted] strumenti medioevali, che hanno presentato una scelta [redacted] brani dal «Libre Vermell» di Montserrat, importante testimonianza musicale spagnola dell'alto Medioevo.

[redacted] **Banda.** Oggi concerto della banda cittadina diretta da Carmelo Barbera con il suo repertorio sinfonico [redacted] lirico. L'appuntamento sarà ai giardini pubblici alle 17,30. I brani saranno presentati dalla presidente del complesso musicale Patrizia Porcellana.

[redacted] **The Atrobus.** Primo «itine[redacted] proposto dalle compagnie amatoriali astigiane dal titolo «The Atrobus». Gli spettatori faranno [redacted] viaggio in autobus attraverso alcune proposte teatrali disseminate nella città. L'appuntamento è alle 21,30 davanti al teatro Alfieri. Prima tappa [redacted] palazzo Ottolenghi con «Tartufo» di Moliere (recitano Antonio Ingrosso, Marinella Di Francisca, Marco Tirone, Anna Mondo e Paolo Spiletti); seconda a palazzo Alfieri con la «Comedia de l'omo e de soi cinque sentimenti» di Giovan Giorgio Alione (Germano Margarino, Giglio Grasso, Pina Fea, Ida Garrone, Domenico Gazzera, Bianca Sconfienza e Antonella Saracco). Ingresso libero.

● **Dopoteatro.** Va [redacted] tempo di jazz» lo spazio musicale e bar allestito al Michelerio; stasera [redacted] partire [redacted] 23 musica con il trio di Nando De Luca e Dena Andrew (piano, contrabbasso e voce). Domani sera ci sarà il gruppo «Csn & Booyan». Ingresso libero.

[redacted] **Gialli in mostra.** S'inaugura domani alle 19 all'Archivio storico del Comune [redacted] mostra «Le figure del delitto». E' una rassegna di disegni originali per copertine storiche dei Gialli Mondadori [redacted] Urania, curata da Danilo Arone, critico letterario ed esperto di fantascienza. Aperta fino al 4 luglio (orario: 9-13 [redacted] 17-20, sabato e domenica 10-12 e 17-20).

[redacted] **Musica [redacted] palazzo.** S'inizia domani [redacted] alle 21 alla sala Pastrone la rassegna musicale curata da Enrico Bellati. Primo appuntamento con gli Only Brass: Daniele Pasciuta [redacted] Alberto Mandarini alla tromba, Enrico Bellati al corno, Gian Piero Malfatto al trombone ed Erik Zavaroni al tuba. In programma brani di Dukas, Purcell, Rossini e [redacted] video sul repertorio jazz del gruppo. In[redacted] libero.

● **Drammaturgia.** Primo appuntamento del cartellone [redacted] martedì sera alle 21,30 al palazzo del Collegio con il debutto di «Paesaggio con figure» di Ugo Chiti. Replica la sera seguente.

● **Abbonamenti.** Prosegue la prevendita degli abbonamenti a 11 spettacoli: costano 120 mila lire (ridotto [redacted] mila). L'abbonamento [redacted] diritto al posto fisso a tutte le «prime» e l'ingresso gratuito alla serata del Premio Scenario (27 giugno).

● **Biglietti.** Gli ingressi ai singoli spettacoli in abbonamento costeranno [redacted] mila lire (ridotti 18 mila lire). I biglietti si posso[redacted] prenotare due giorni prima dello spettacolo (tel. 557.667).

[redacted] **Botteghino.** Per prenotazioni e acquistare gli abbonamenti rivolgersi al teatro Alfieri, dal lunedì al venerdì, dalle 9 alle 18 (tel. 353.988 e 355.723). E' possibile rivolgersi anche all'agenzia «Il Gigante» di Canelli (tel. 832.524). [c. f. c.]

Il sindaco Galvagno ieri pomeriggio mentre apre la lettura a staffetta di «Moby Dick» al Battistero, durata tutta la [redacted] (di fianco il regista Luciano Nattino). La lettura, organizzata dalla Biblioteca, è inclusa nel cartellone di Asti Teatro 15

Villa S. Secondo

Doppio concerto e premi

VILLA SAN SECONDO. Il basso astigiano Carlo De Bortoli canterà questa sera a Villa San Secondo in un concerto organizzato dall'Anffas per raccogliere fondi da utilizzare nella creazione di un proprio centro per disabili a Baldichieri. Con il cantante si esibiranno anche Maria Di Pasquale al pianoforte e Alessandro Pelissero (anch'egli astigiano) al violino.

Nella seconda parte del concerto, che si terrà in piazza Madonna delle Grazie a partire dalle 21,15, si esibirà il gruppo strumentale francese «Ensemble Eurydice». [redacted] gruppo è [redacted]tuito dalla flautista Daniela Pisano, dall'oboista Jacques Tys, dal violoncellista Vincent Malgrange e dalla clavicembalista Denise Wolfcarius. Presenteranno brani di Boccherini, Mozart, Bach, Vivaldi e Haendel.

Il costo del biglietto [redacted] di [redacted] mila lire. L'organizzazione artistica della serata è stata curata dall'Ente concerti Castello di Belveglio, il cui direttore artistico, Marleena Kessick, consegnerà i premi «Italia Musica 1993», [redacted] a De Bortoli per la carriera e [redacted] Pelissero come giovane [redacted] emergente.

L'appuntamento rientra nella Festa d'estate della Pro loco iniziatasi ieri con successo: grande partecipazione ha avuto la singolare rievocazione in co[redacted] con cena medioevale [redacted] concerto del gruppo astigiano «La Ghironda» guidato da Florio Michielon. [L. n.]

[redacted] STASERA [redacted] CINEMA

[redacted] Lux — Tel. 594.147. Fer. 18,30 20,20/22,30; [redacted]. 15,45/18 20,10/22,30. L. [redacted]
Bagliori nel [redacted] — *di R. Lieberman, con D.B. Sweeney, R. Patrick, C. Sheffer (Usa '92)* — Un taglialegna dell'Arizona sparisce nel nulla: quando ricompare, racconta [redacted] stato rapito da [redacted] Ufo. Basato su una storia vera N. V. 1h [redacted] **Fantascienza**

[redacted] — Tel. 530.088 Or.: 15,45/18 20,15/22,30 Ingressi ad invito
CHIUSO

Ritz — Tel. [redacted] Or.: fer. 20,10/22,30 Sab. e dom. 15,45/17,55 20,10/22,30. L. [redacted]
Bella, pazza e pericolosa — *di A. Spencer, con A. Gross, C. Christian (Usa '92)* — Un impiegato, in cerca [redacted] una vita più brillante, incontra una fotomodella con la passione per l'arma bianca e la tendenza all'omicidio. N. V. 1h 40' **Commedia**

[redacted] Splendor — Tel. 595.040 Or.: fer. 20/22,25 fest. 15 / ult. 22,25 Lire 9000/6000
Fuoco cammina c[redacted] me — *di David Lynch, con Sheryl Lee, Kyle MacLachlan, David Bowie (Usa '92)* — Amori, droghe e perversioni [redacted] Twin Peaks: [redacted] ultimi sette giorni nella vita spericolata di Laura Palmer. V. M. 14 2h **Thriller**

Sala Pastrone — Tel. 557.667
Asti teatro 15. Dal 18 giugno al 4 luglio.

Don Bosco — Tel. 410.858 Sab. or.: 20/22,30 Dom. or.: 15/17,30/20/22,30 Lire 6000/4000
CHIUSO PER FERIE

CANELLI [redacted] Balbo — Tel. 824.889 Fer. 20,45/22,15 Fest. 15/16,30/18,45/19,15 20,45/22,25 L. 8000/7000
RIPOSO

NIZZA [redacted] Aurora — Or.: 20,30/22,30 fest. 20,30/22,30 Lire 8000/7000
Lo sbirro, il [redacted] e la bionda — *di J. McNaughton, [redacted] R. De Niro, U. Thurman, B. Murray (Usa '92)* — Un poliziotto salva la vita a un gangster ed è ricompensato, [redacted] una settimana, con la compagnia di [redacted] barista: arrivano [redacted] e i guai N. V. 1h 40' **Commedia**

Lux — Tel. 702.788 Or.: 20,30/22,30 fest.: 14,30/15,30/18,30 20,30/22,30. L. 8000/6000
Red Rock West — *di J. Dahl, con N. Cage, D. Hopper, L. F. Boyle (Usa '92)* — In una piccola cittadina del Texas, senza tetto né legge, uno straniero viene scambiato per un killer e deve combattere per salvare la pelle. [redacted]. V. 1h 39' [redacted]

[redacted] — Tel. 701.496 Or.: 20,30/22,30 fest. 14,30/16,30/18,30 20,30/22,30 L. 8000/6000
Arte mortale — *di Walter Salles Jr. con Peter Coyote (Usa '92)* — Un killer spietato ha imparato da un uomo misterioso il più antico e raffinato modo [redacted] uccidere. Riusciranno a fermarlo? V. [redacted]. 14 1h 28' **Thriller**

Verdi — Tel. 701.459 Or.: 20/22,30 fest.: 15/17,15/20/22,30 Lire 8000/7000
Un giorno [redacted] — *di J. Schumacher [redacted] M. Douglas, R. Duvall, B. Hershey (Usa '93)* — Licenziato dal lavoro, esasperato dall'afa, bloccato in un ingorgo stradale, un impiegato si ribella con indicibile violenza alla vita moderna V. 14 1h 53' [redacted]

SAN DAMIANO Cristallo — Or.: 21 Lire 10.000
[redacted] PER FERIE

Lux — Tel. 975.016 Orario: 20,30/22,30 Lire 8000/6000
Nome in codice: [redacted] — *di J. Badham, con B. Fonda, G. Byrne, D. Mulroney (Usa '92)* — Una ragazza viene salvata dalla pena di morte e trasformata dai servizi segreti in un perfetto killer. Un giorno trova l'amore e vuole cambiare vita. [redacted]. V. 1h 50' **Thrill.**

Splendor — Orario: 21,30 Spettacolo [redacted] Lire 6000 (4500) Platea 5000 (4000)
Singles — *di C. Crowe, con M. Dillon, C. Scott, B. Fonda (Usa '92)* — Sogni amori e delusioni di giovani a Seattle: le [redacted] disordinarie quotidianità si intrecciano con la vita di [redacted], barista di g[redacted], rockettaro di notte. N. V. 1h 40' **Commedia**

GIORNO [redacted]

[redacted]
Musica e poesia [redacted] Castello

Domani al castello di Montemagno si terrà lo spettacolo «Alla corte di Federico Secondo». In scena gli attori Riccardo Cucciolla e Alida Sessa, i cantanti Mario Giaccoboni e Margherita Salio, con il coro di voci bianche [redacted] Conservatorio «Verdi» [redacted] Torino diretto da Dino Dolci, accompagnato da Enrico Ferretti a flauto e percussioni, Giuditta Benini al[redacted] viola, Ines Hrelja al violoncel[redacted] e Luciano Fornero all'organo portativo. Il ricavato sarà in parte devoluto [redacted] favore di «Specchio dei tempi». I biglietti costano 2[redacted] mila lire. La serata fa parte delle «Soirées del Circolo della Stampa», organizzata con l'Associazione dimore storiche italiane.

ASTI
Concerto per clavicembalo

Proseguono gli incontri musicali organizzati dall'Istituto di musica «Verdi». Domani alle 17 nel salone della scuola in via Natta 22, si terrà un concerto della classe di clavicembalo del do[redacted]te Shimon Rukhman. Gli astigiani Valerio Quarello, Margherita Rozzo [redacted] lo stesso insegnante, suoneranno sul prezioso clavicembalo di Rukhman. In programma brani di Frescobaldi, Couperin, Purcell, Haendel [redacted] altri. Ingresso libero.

SAN DAMIANO
Film [redacted]'autore allo Splendor

Proseguono le proiezioni di film d'autore allo Splendor di San Damiano. Stasera alle 21,30 (proie[redacted] unica) sarà proposto «Singles. L'amore è un gioco» con Matt Dillon. Ingressi 6 mil[redacted] lire.

CALAMANDRANA
Piano bar all'Ippogrifo

Piano bar al ristorante «L'Ippogrifo», sulla statale Nizza-Canelli a Calamandrana. Di scena, dalle 22, il gruppo nicese «I Real Ti[redacted]. Prenotazioni al 75.621.

[redacted]
Gemellaggio con sbandieratori

Stamane alle 11 in piazza del Duomo gemellaggio tra il Rione Cattedrale e la Contrada di San Giorgio del palio di Ferrara. Alle 11,30 si esibiranno gli sbandieratori dei due borghi.

[redacted] E DINTORNI

a cura di Armando Brignolo

[redacted]
Mario Perosino

Venerdì [redacted] stata inaugurata la mostra di Mario Perosino, autore dell'immagine del manifesto di «Asti Teatro 15». La rassegna è disposta in due sedi: palazzo Mazzetti e il foyer del teatro Alfieri. A palazzo Mazzetti sono ordinati circa cinquanta dipinti, mentre al teatro si possono vede[redacted] disegni e bozzetti. L'artista astigiano, [redacted] anni, ha frequentato l'Accademia di Brera e ha tenuto personali [redacted] Roma e Firenze. La [redacted] pittura [redacted] una rivisitazio[redacted] chiave onirica del passato. Per la mostra, organizzata dal Comune, è stato pubblicato un catalogo che riproduce alcune opere (orario 9-12/16-19. Festivi, 10-12; chiuso lunedì).

CESAS
Pittori all'aperto

Oggi in piazza San Secondo e nelle vie del centro storico mostra degli artisti del Cesas. Le opere sono eseguite con diverse tecniche (pittura, scultura, sbalzo su rame e ceramica) e si richiamano alle correnti contemporanee. Aperta dal mattino alle 19,30.

PROVINCIA
Monica Della Libera

S'inaugura domani alle 18 nella sala espositiva della Provincia la mostra della pittrice astigiana Monica Della Libera. Diplomata all'Accademia Albertina di Torino, presenta fino al 30 giugno una trentina di opere (orario: 15,30-19,30; mercoledì, sabato [redacted] domenica 10-13).

[redacted]
Amelia Platone

Al Battistero di San Pietro fino [redacted] 15 luglio mostra antologica di Amelia Platone. Sono esp[redacted] opere dal 1946 al 1991. Dipinti a olio, incisioni, sculture, per conoscere [redacted]na prestigiosa artista astigiana. (orario: 9-12/15-18).

TORINO
Cinque astigiani

C'è tempo fino alle 12 di domani per vedere la mostra «Sfaccettature» negli Antichi chiostri di via Garibaldi a Torino. Espongono cinque astigiani: Samuela Basile, Elio Brossa, Maurizio Fornaca, Marisa Musso [redacted] Daniela Silvio.

[redacted]
Tappeti pregiati

Continua alla galleria Eidos, via Garetti la mostra di tappeti pregiati. I manufatti artistici [redacted] persiani, russi e caucasici. (orario: 10-12/16-19,30).

[redacted]
Autori vari

Alla galleria «Il platano» in corso Alfieri, prosegue l'antologica di maestri contemporanei (orario: 9-12/16-19,30).

[redacted]
Opere di Lia Rinetti

Chiude stasera al Teatro civico [redacted] Chivasso la «Collettiva di pittura» a cui partecipa l'astigiana Lia Rinetti. Allieva di Saroni, la Rinetti si ispira all'arte medievale giapponese e all'informale.

LA [redacted]
Erma Zago

Fino al 30 giugno, alla «Finestrella» di Canelli opere di Erma Zago, tra i migliori paesaggisti post-impressionisti.

PRIME VISIONI [redacted] TORINO

ADUA 200 c. G. Cesare 67. **Verso Sud.** Or.: 15,30; 16,30; 20,30; 22,30. Aria condizionata.
ADUA 400 c. G. Cesare 67. **Fiorile.** Or.: 16,10; 18,10; 20,20; 22,30. Aria condizionata.
AMBRA v. Chiesa della Salute 77. **Basic Instinct.** Or.: 16,30; 18,30; 20,30; 22,30.
AMBROSIO c. V. Emanuele II 52. Sala 1: **Il club delle vedove.** Or.: 16; 18,10; 20,20; 22,30. Sala 2: **Qualcuno da amare.** Or.: 16; 18,10; 20,20; 22,30. Sala 3: **Tracce di rosso.** Or.: 16; 18,10; 20,20; 22,30. Aria condizionata.
ARLECCHINO c. Sommeiller 22. **La lunga strada verso casa.** Or.: 16,30; 18,30; 20,30; 22,30.
CAPITOL v. S. Dalmazzo 24. **FernGully le avventure di Zak e Crysta,** cartone animato. Or.: 15,30; 17,15; 19; 20,45; 22,30.
CENTRALE via C. Alberto 27. **Lezioni di piano.** Or.: 15,45; 18,05; 20,15; 22,30. Aria cond.
C. CHAPLIN 1 v. Garibaldi 32/e. **Toys.** Or.: 15,30; 17,50; 20,15; 22,30.
C. CHAPLIN 2 v. Garibaldi 32/e. **Ambrogio.** Or.: 15,35; 17,20; 19,05; 20,50; 22,30.
CRISTALLO v. Goito 5. **Bella pazza pericolosa.** Or.: 16,30-18,30; 20,30, 22,30. Non viet.
DORIA v. Gramsci 9. **Lo sbirro, il boss e la bionda.** 1h 40'. Or.: 15; 16,55; 18,50; 20,45; 22,40.
ELISEO GRANDE p. Sabotino. **West Side Story.** Or.: 16; 19; 22. Aria cond.
ELISEO BLU p. Sabotino. **Madadayo - Il compleanno.** Or.: 16,10; 20; 22,30. Aria cond.
ELISEO ROSSO p. Sabotino. **In mezzo scorre il fiume.** Or.: 15; 18,10; 20,20; 22,30. Aria cond.
EMPIRE p. V. Veneto 5. **Gli occhi del delitto.** Or.: 15,30; 17,50; 20,10; 22,30.
ERBA c. Moncalieri 241. **Libera.** Or.: 16,30; 18,30; 20,30; 22,30.
ETOILE v. B. Buozzi 6. **La strategia del cuore.** Or.: 16,10; 18,15; 20,25; 22,30.
[redacted] v. Po 30. **Magnificat.** Or.: [redacted]; 17,15; [redacted]; 20,45; 22,30.
FIAMMA c. Trapani 57. **Bagliori nel buio.** Or.: [redacted]; 18,10; 20,20; 22,30.
IDEAL c. Beccaria 4. **La belle histoire.** Or.: 14,40; 18,15; 22. Non viet.
KING KONG Cinestudio v. Po 21. **Dracula.** Or.: 15; 17,30; 20; 22,30.
LILLIPUT v. XX Settembre 15 bis. **Ricomincio da capo.** Or.: 15,10; 17; [redacted]
LUX Galleria San Federico. **Un giorno di ordinaria follia.** Or.: 15,30; 17,50; 20,10; 22,30. Viet. m. 14.
MASSIMO UNO via Montebello 8. **Lezioni di piano.** Or.: 16; 18,10; 20,20; 22,30. Aria cond.
NAZIONALE 1 v. Pomba 7. **Oscuri presagi.** Or.: 16; 18,10; 20,20; 22,30. Aria cond.
NAZIONALE 2 v. Pomba 7. **Abracadabra.** Or.: 16,30; 18; 19,30; 21; 22,30. Aria condizionata.
NUOVO ODEON v. Vanchiglia 8. **Amore per sempre.** Or.: 16,15; 18,30; 20,30, 22,30.
OLIMPIA 1 v. Arsenale 31. **Lake Consequence.** Or.: 15,30; 17,15; 19; 20,45; 22,30.
[redacted] via Arsenale 31. **Bagliori nel buio.** Or.: 16; 18,10; 20,20; 22,30
REPOSI v. XX Settembre 15. **Proposta indecente.** Viet. 14. Or.: 15,30; 17,50; 20,10; 22,30.
ROMANO galleria Subalpina. **Come l'acqua per il cioccolato.** Or.: 16,15; 18,20; 20,25; 22,30.
STUDIO RITZ v. Acqui 2. **Un incantevole Aprile.** Or.: 17; 18,50; 20,40; 22,30.
VITTORIA v. Roma 356. **La scorta.** 1h 40'. Or.: 15; 16,55; 18,50; 20,45; 22,40.

TEATRI A TORINO

TEATRO REGIO p. Castello 215, t. 88151. Ore 15 **Lucia di Lammermoor** di G. Donizetti (turno F). Direttore Bruno Campanella. Regia, scene e costumi di Pier'Alli. M° del coro B. Casoni. Orchestra e Coro del Teatro Regio. Con Patrizia Pace e Roberto Servile. **Biglietteria** (ore 13-18,30) tel. 8815.241/242.
PICCOLO REGIO p. Castello 215, tel. 88151. Riposo. «TorinoDanza con il Regio» VII Festival Internazionale di balletto (T. Regio 7/22 luglio). Al botteghino del Regio sono in vendita i biglietti numerati per tutti gli spett. Bigl. (ore 13-18,30). Tel. 8815.241/242.
ALFIERI p. Solferino 4, tel. 562 3800. Rass. scuole di Danza Teatro Moda. Ore 20,30 spettacolo di fine anno della scuola Jazz Ballet diretta da Adriana Cava. Campagna abbon. 93-94 «Il fior[redacted]chietto».
TEATRO NUOVO c. M. D'Azeglio 17, tel. 655.552. **Vignaledanza '93.** Al teatro Comunale di Alessandria stasera ore 21 inaugurazione stagione **Piemonte in festa** con Marina Fiaso, Lorenzo Casorelli, Luca Martini e la Compagnia del Teatro Nuovo, e con l'Accademia Regionale, il Centro di perfezionamento della Danza ed i giovani amici della Musica di Grugliasco. Inf. tel. (0142) 933.431 - (011) 669.0868.

LE TV PRIVATE

Telestar
18,50 **Giudice di notte,** telefilm
19,30 **Il nemico alle porte,** telefilm
20,30 **Film**
22,55 **I sentieri del West,** telefilm
24 — **Electric blue,** varietà

Telecupole Cinquestelle
18 — **E la [redacted] continua...** tv [redacted]
19,05 **Rubrica**
20,30 **Napoleone e Giuseppina**
22 — **Explorer,** documen.
22,30 **Tg 4 - Settegiorni**
23,30 **Speciale [redacted] noi**

Videogruppo
17,30 **La parata dell'impossibile,** film
19 — **Fifty Fifty,** telefilm
20 — **Motori e moto**
20,40 **Oggi al Delle Alpi**
21 — **Kansas Pacific,** film
24 — **La storia del dott. Wassel,** film

Telecity
15 — **Bebes,** telefilm
15,30 **Telecity per voi,** attualità
18 — **Afrodite, dea dell'amore,** film
19,30 **Ralph Supermaxieroe,** telefilm
20,30 **Striker,** film
22,20 [redacted] **Estate 1993,** show
23 — **Formula 1,** telefilm
24 — **Noi due senza domani,** film

Primantenna Supersix
18 — **Trapper John,** telefilm
19 — **Mago Pancione,** cartoon
19,10 **Questa Italia - Tgg**
20,30 **Samba d'amore,** teleromanzo
21,30 **Arabesque,** telefilm
22,30 **Gli errori giudiziari,** telefilm

Quarta [redacted] Tv
18 — **Il meglio di Zona franca**
20,15 **Campane a festa,** film tv
21,30 **Conviene far bene all'amore**
22,50 **Tg 4 Speciale [redacted]**
24 — **Dolce notte**
1,30 **Notti magiche**

Quinta [redacted]
[redacted] **Superboy Shadow,** cartoni animati
20 — **L'uomo tigre,** cartoni animati
20,30 **Zona franca,** [redacted] Gianfranco Funari
22,30 **F.B.I.,** telefilm
24 — **La voce dell'uragano,** film

Quadrifoglio Odeon
19 — **Telemeno,** cabaret
19,30 **Cartonissimi**
20 — **Trend**
20,30 **Moderna,** film
22,45 **Telemeno,** cabaret
23 — **La fuggitiva,** film

Rete 5 Tai
[redacted] **Linea diretta con il Sindaco**
20,25 **Settegiorni**
[redacted] **La nota d'oro,** musicale
23,01 **Settegiorni**
23,25 **La nota d'oro**

Erreuno Tv
9,15 **Prime pagine provinciali «La Stampa»,** rassegna
20 — **Telegiornale**
20,30 **Giochi senza frontiere**
22 — **Week end sport**
23 — **Background**
23,40 **Musica [redacted] Musica**

Telecampione
20,40 [redacted] **metropolitani,** documentario [redacted]
21,15 **Periscopio,** rubrica
21,45 [redacted] **nell'Antartide,** documentario
22,45 **I predatori dell'idolo [redacted]**

G.R.P.
18 — **Il tesoro di Rommel,** film
20 — **Woobinda,** [redacted]
20,30 **Corte marziale,** film
22,30 **Le avventure [redacted] Don Giovanni,** film
0,30 **L'astrologia del Cetra,** varietà

[redacted]
18 — [redacted] **shop**
19,30 [redacted]
21 — **Fuori gioco,** sport
22 — [redacted]
22,45 [redacted]

Telesubalpina
19 — **Agorà - Cristiani e [redacted]**
19,25 **Domani celebriamo**
19,30 **L'udienza [redacted] Giovanni Paolo II del 16.6.'93**
20 — **Un uomo tranquillo,** film

Rete 7 Piemonte
20,40 **Una pace individuale,** film
22,03 **Giudice di notte,** telefilm
22,40 **Informa 7**
23 — **Skyways,** telefilm
23,40 **Informa 7**

● **Eventuali errori e variazioni nei programmi sono causati dalla non tempestiva comunicazione delle [redacted]tanti.**

Il [redacted] non costa caro e vi sono sale per tutte le borse

Uno strepitoso DE [redacted]
prodotto da MARTIN SCORSESE

IL REGALO: UNA SPLENDIDA PUPA.
LE CONDIZIONI: PER UNA SOLA SETTIMANA.

CHIUDE LA C2

GLI AZZURRI SOGNANO LO SPAREGGIO

Dianda (sopra) rientra negli azzurri e farà coppia con Paladin (a destra) in difesa I veneti del Giorgione sono particolarmente temibili quando giocano in trasferta avendo ottenuto più vittorie di tutte le squadre del girone A

Deve battere il Giorgione e tifare Mantova

Novara si aggrappa all'ultima speranza

NOVARA. La speranza (o l'illusione?), per gli azzurri, si chiama Mantova, più ancora che Giorgione. I virgiliani giocano una partita decisiva, oggi a Fiorenzuola (avversaria diretta del Novara che lo precede di due lughezze), ma un'altra, forse ben più impegnativa, li aspetta martedì prossimo. La società del presidente Grigolo dovrà infatti dimostrare, in tribunale, di essere in grado di far fronte ai debiti accumulati (si parla di due miliardi) per evitare il fallimento e con questo la cancellazione dal campionato. Va da sé che il Novara, mantenendo il terzo posto, avrebbe tutte le carte in regola per essere ripescato in quella C1 alla quale aspira invano da tredici anni.

Con queste prospettive, l'ultima partita di campionato, in casa contro il Giorgione, che poteva essere senza interessi, assume un significato tutto particolare. Gli azzurri la devono vincere, a tutti i costi, confidando poi nelle disgrazie altrui. Nel Mantova che supera il Fiorenzuola, per esempio, consentendo ai ragazzi di Del Neri di andare allo spareggio, traguardo insperato appena due settimane fa, dopo la rocambolesca sconfitta interna ad opera della Solbiatese. Ma per non perdere anche quest'ultima chance, dopo avere scialato punti per l'intera stagione, gli azzurri debbono assolutamente superare i veneti. Impresa impossibile? Non diremmo, visto il rendimento della squadra di D'Alessi in questo finale di stagione dopo essere stata a lungo protagonista del campionato.

E' bene però diffidare di questa formazione che, in trasferta, ha ottenuto, in assoluto, il maggior numero di vittorie (sette) dell'intero girone. Una squadra che ha nell'attaccante Giordano (vice capo cannoniere con 14 reti, ben aver tirato i rigori) e nel portiere Pierobon gli elementi più rappresentativi. All'andata gli azzurri rimediarono una sconfitta abbastanza netta (0-2). Ma da allora, ricordiamo, iniziò la lunga serie positiva del girone di ritorno (14 risultati utili consecutivi) interrotta proprio dall'infausta sconfitta con la Solbiatese. Adesso però non serve recriminare. I bilanci si faranno a bocce ferme, già da questa sera.

Accanto all'attesa per l'esito del calcio giocato, gli sportivi novaresi, meglio sarebbe dire i pochi rimasti ad interessarsi alle sorti del club cittadino, seguono da vicino anche il preannunciato cambio a livello dirigenziale. La trattativa fra Tarantola ed il gruppo bresciano che fa capo all'imprenditore Zucchi non si è conclusa nei tempi previsti. Stanno sorgendo delle complicazioni? Difficile rispondere. Sull'intera operazione vige il riserbo più assoluto. Questo, anche la tifoseria organizzata non è propriamente entusiasta di fronte alla prospettiva di un nuovo cambiamento. Un'operazione che andrebbe a scapito della tanto decantata programmazione indispensabile per il conseguimento di qualsiasi risultato.

In attesa delle novità a livello dirigenziale è anche Gigi Del Neri che sta partecipando al supercorso di Coverciano. Il tecnico ha un contratto biennale ma non gli mancano le richieste. Ultima in ordine di tempo quella del Varese. «Ma potrei anche rimanere a Novara - dice il tecnico - dove ho lavorato bene, conosco l'ambiente e la squadra. In fondo siamo arrivati all'ultima giornata ancora in corsa per un possibile spareggio. Questo non può essere un bilancio negativo anche se alla promozione ci abbiamo creduto, eccome. Molto dipenderà dai nuovi dirigenti. Da parte mia c'è la massima disponibilità a discutere dei programmi».

In questo clima di incertezza per il futuro, viene una partita delicata quella di oggi. Del Neri dovrà rinunciare a Moro e Cusatis che sono stati entrambi squalificati. In settimana si è infortunato anche Dall'Orso che sarebbe stato il sostituto naturale di Moro. Così, a distanza di otto mesi, dovremmo rivedere in campo Carlo Riviezzi. Il difensore è reduce da una stagione davvero tormentata. Prima una serie di infortuni hanno condizionato il suo impiego, poi il più giovane Moro è meglio inserito negli schemi della squadra facendosi preferire da Del Neri. Riviezzi, terzino di fascia, dunque, e Dianda che torna a fare il centrale in coppia con Paladin, l'azzurro dal rendimento più elevato nell'arco della stagione. Per il resto, la squadra è fatta. Sarà la stessa che ha vinto domenica a Stradella. A difendere la porta novarese ci sarà sempre Bettini che, ha sbagliato una partita, non può essere certo condannato dopo un campionato sicuramente positivo.

Renato Emili

Casale

Gioca a Crema pensa a Bocci

CASALE. Il patron Sergio Bocci dovrebbe restare al vertice del Casale, anche la certezza dipende da fattori che sfuggono alle previsioni. Queste le conclusioni del blitz in città del presidente che si è incontrato con giocatori e allenatore, ricevendo dimostrazioni di stima.

Ieri i capi della tifoseria erano intenzionati a incontrare Bocci, ma il presidente ha dovuto rientrare a casa, a San Benedetto del Tronto, e ha rimandato tutti gli appuntamenti. Venerdì sera, comunque, i rappresentanti del Centro coordinamento hanno deciso di conferirgli il «lingotto dei campioni», a riconoscimento della sua attività a favore del Casale. La data della consegna non è ancora stata fissata.

Intanto, dovrebbe risolversi anche la vicenda con il Comune. «Vogliamo che sia fatta chiarezza sull'eventuale disponibilità degli amministratori comunali - dice Carlo Rasponti, presidente del Centro coordinamento -. La squadra è un patrimonio di tutti, non può essere abbandonata a se stessa, contando sulla buona volontà di chi viene fuori».

Certo, se Bocci riuscisse a realizzare denaro dalla campagna vendite, la permanenza nel Casale diventerebbe problematica. «Anche la mia riconferma dipende dalla prossima apertura del calciomercato - riconosce mister Bui. - Sino a quel momento, non supremo nulla di definitivo».

La trasferta di oggi a Crema, contro avversari già condannati alla retrocessione, assume così un'importanza secondaria. «Ci terrei però a chiudere con un risultato positivo», conclude Bui. Saranno assenti l'infortunato Luxoro, il militare Ercolini e forse Califano e Franzin. Questa la formazione: Rubini; Paolini, Picco; Butti, Cordone, Malgeri; Calemme, Visca, Ceccarelli, Col, Weffort. **[r. c.]**

Aosta

La prima volta sulla schedina

AOSTA. Dopo la salvezza, la prima apparizione in schedina. Conquistata la permanenza tra i professionisti grazie alla vittoria ottenuta sette giorni fa a Casale, l'Aosta debutta nel Totocalcio. L'esordio di Benzi e compagni nel pronostici è stato accolto con grande entusiasmo in Valle, ma in casa si pensa soprattutto a chiudere positivamente la stagione di Puchoz contro il Varese. «Vogliamo salutare i tifosi con un successo - dice l'allenatore Barlassina -. Conclusa l'andata a quota 13, la squadra ha dimostrato alla distanza di essere competitiva. Purtroppo la carenza in fase conclusiva ci ha privato di punti pesanti. Il mio futuro? Aspetto notizie dalla società. Sono convinto di avere svolto buon lavoro, gettando le basi per valido futuro. Sarei contento di proseguire il rapporto rossoneri».

Nell'ultima partita della stagione mancheranno Belletti, Montanari e Panizza, infortunati. Per il resto, soltanto problemi di scelta per il tecnico aostano, che dovrebbe presentare Buda tra i pali, Lessio e Tedoldi marcatori, Colnaghi terzino fluidificante, Benzi libero, De Angelis mediano, Ferretti, Barone e Gambino a completare il centrocampo, Alfano e Girelli attaccanti.

L'assenza di Panizza consentirà a Lessio di fare parte dell'undici iniziale. Per il giovane difensore un'occasione per ribadire le proprie qualità. «Cercherò di sfruttare nel migliore dei modi l'opportunità per dimostrare di meritarmi una conferma per la prossima stagione - dice Luca Lessio -. Non è stata un'annata brillante per la squadra, però nel momento decisivo abbiamo saputo dimostrare carattere, raggiungendo la salvezza senza dover attendere l'ultima partita com'era l'anno scorso». **[s. b.]**

Besozzi ritorna a Modena, mentre Kiossev (a destra) forse rimane a Cuneo

Volley, ritorna Gallia e parte Besozzi

Alpitour e Kiossev salta il divorzio?

CUNEO. Il mercato è in crisi e i dirigenti dell'Alpitour aspettano i primi movimenti per gettarsi nella mischia. Cuneo è stata annoverata poco tra i «nuovi ricchi» del volley italiano e il recente acquisto importante l'ha già fatto: quello dell'allenatore, Silvano Prandi.

Sergio Besozzi (fine prestito) è rimandato a Modena, mentre è arrivato un secondo palleggiatore: Alessandro Arena, catanese, che ha giocato l'anno scorso nel sestetto toscano del Santa Croce (il cartellino è della Misura Milano). Torna così a Reggio Emilia Mauro Montanari, il regista che aveva sostituito in alcune occasioni Davide Bellini. Dovrebbe lasciare l'Alpitour anche Davide Caligaris.

Enzo Prandi, ds della società, fratello del tecnico Silvano, commenta: «Il gruppo dei titolari dovrebbe rimanere invariato. Abbiamo corteggiato un po' Cherednik, lo schiacciatore di Firenze, che potrebbe sostituire il bulgaro Kiossev. Ci piace molto Grbic, il serbo che gioca per Padova, ma i costi sono troppo alti. Se i prezzi rimangono così, la squadra non cambierà: sostituiamo Kiossev solo se troviamo un altro giocatore che ci interessa. Poi c'è Gallia che ha terminato la sua stagione in prestito con la Lazio».

I dirigenti dell'Alpitour vagliano con attenzione anche il mercato dei centrali. «Ci sono dubbi su Mantoan - continua il ds -. Se ci fossero delle richieste potremo cederlo. Abbiamo anche contattato Arnaud, astigiano, centrale della Sisley».

L'Alpitour ha intanto avviato la campagna abbonamenti. Chi è interessato alle 13 partite casalinghe può già prenotare i posti di tribuna numerata rivolgendosi alla sede della società (via Stoppani 21, Cuneo). Il costo è di 400 mila lire (300 mila lire i ridotti). Chi aderisce potrà scegliere tra un abbonamento alla rivista «PV pallavolo» e una maglia dell'Alpitour. **[d. cot.]**

BISTAGNO (AL)
STATALE ALESSANDRIA/SAVONA
TEL. 0144 79.121

BAZZANO

Vi invitiamo a visitare l'esposizione
Completamente rinnovata
APERTO ANCHE DOMENICA POMERIGGIO

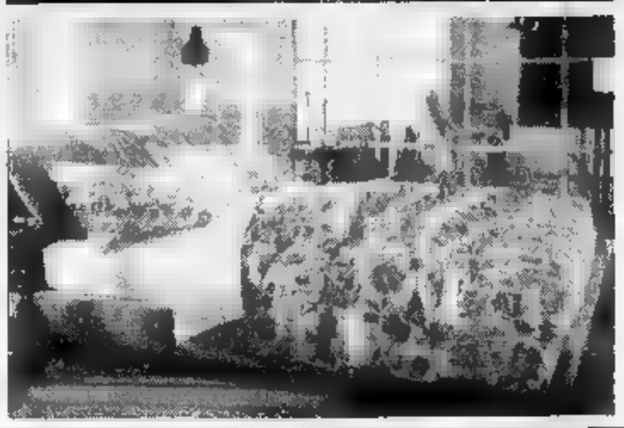

IL MOBILE NEL TEMPO

FURSTENHOF · NOVA SERENISSIMA · AXIL · Belligotti · fantoni · Dema · T70 · MARCHETTI · SWAN · prisma · SCAVOLINI · Gruppo Industriale Busnelli · Effeti cucine

- ASSISTENZA DI ARREDATORI QUALIFICATI
- SERVIZIO CONSEGNE CON AUTOSCALA

Tambass, nello sferisterio aleramico arrivano oggi i campioni del Vignale

Partitissima a Moncalvo

Con una vittoria i padroni di casa metterebbero [redacted] seria ipoteca sull'accesso alla poule Castell'Alfero rischia a Grana. Le altre gare: Montechiaro-Rocca e S. Giorgio-Portacomaro

MONCALVO. E' l'incontro tra il Moncalvo ed il Vignale la partita più importante della quarta giornata di ritorno del torneo monferrino, in programma oggi; fischio d'inizio alle 16,30. La gara è molto importante ai fini della classifica; entrambe [redacted] squadre, infatti, sono seconde [redacted] Montemagno.

L'incontro di andata era terminato [redacted] un [redacted] a [redacted] per gli alessandrini, ma era metà aprile e da allora qualcosa [redacted] cambiato. Il Moncalvo si è fatto più determinato ed aggressivo, mentre il Vignale, in qualche occasione, è apparso al di sotto delle aspettative.

Altra gara dal risultato aperto è quella che vede di fronte Grana e Castell'Alfero. [redacted] quintetto alferese, dopo la sconfitta casalinga [redacted] domenica scorsa con il Montechiaro, deve vincere a tutti i costi per rimanere in corsa per i play-off.

Dovrebbe essere una partita a senso unico quella che vede di fronte Montechiaro e Rocca d'Arazzo. L'incontro [redacted] oggi segna l'esordio, nel ruolo di mezzovolo, del terzino Fausto Vercelli, che sostituisce il titolare Piero Rodoglia, impegnato [redacted] servizio militare; sulla linea di metà campo ci [redacted] i due fratelli Parena. Gara tranquilla per il San Giorgio che ospita il Portacomaro.

Classifica: Montechiaro, 20 punti; Vignale, Moncalvo, Montemagno, 18; Castell'Alfero, 16; Grana, 11; Soglio, 10; Roc[redacted] d'Arazzo, 7; San Giorgio, 2; Portacomaro, 0.

Serie A1. Nella prima gara di ritorno del campionato italiano, il «Monalfungo» è impegnato sul difficile campo del Tuenno; il Castelferro ospita il Cuneo. **(bru. m.)**

Sandro Ferrero, capitano del Moncalvo, è uno degli attesi protagonisti della sfida

[redacted]

CICLISMO

Si corre a Pratomorone Cicloturismo [redacted] la Gate

Si svolge oggi a Pratomorone il 2° Gran Premio «Ristorante Mariuccia», corsa ciclistica su strada, valida quale prima prova del campionato provinciale Udace. Ritrovo dei concorrenti alle [redacted] presso il Ristorante «Da Mariuccia». Partenze alle 14,30 e alle 16. Sempre oggi prende il via una manifestazione cicloturistica valida per l'assegnazione del 2° Trofeo Memorial «Mario Ciccolari Micaldi». Ritrovo alle 8 presso il parcheggi[redacted] ditta Gate da dove, alle 9, avverrà la partenza.

CALCIO [redacted]

I recuperi del «Galletto» Stasera si gioca a Motta

[redacted] giocano domani sul Campo Due di Asti, due gare di recupero [redacted] «Galletto», torneo di calcio notturno organizzato dall'Asti. Alle 21.30 si affrontano Master Torino-Antignano e alle 22.20 Imperial Store-Bar Cin Cin. Ingresso 3 mila lire. Stasera sono in programma a Motta di Costigliole altri due incontri [redacted] «Trofeo California» [redacted] calcio. Si comincia alle 21.30 [redacted] Castagnole Lanze-Montiglio/Robella; segue alle 22.30 Cocconato-Villanova.

[redacted]

San Domenico a Dronero per la Coppa Piemonte

La formazione «Allievi» [redacted] San Domenico Savio sarà impegnata stamattina a Dronero (Cuneo) per le semifinali delle Coppa [redacted] Piemonte. Alle 11 affronterà il San Secondo.

PA[redacted] [redacted]

Aicardi-Dotta a Vignale Castagnole contro Mango

Oggi alle 16, a Vignale, [redacted] disputerà l'attesa sfida (undicesima di andata [redacted] campionato di serie A di pallone elastico) tra Aicardi (Monferrina) e Dotta (Cortemilia). Le altre gare (alle 16): [redacted] Caraglio, Tonello-Molinari (Albese); [redacted] Taggia, Pirero-Sciorella (Imperiese). In serie C1, oggi alle [redacted] Sandamianese-Albese; Castagnole Lanze-Manghese.

TENNIS TAVOLO [redacted]

Trofeo a squadre

Le magnifiche 12 [redacted] oggi [redacted] Castelnuovo

CASTELNUOVO DON BOSCO. Si svolge stamattina a Castelnuovo Don Bosco, a partire dalle 10, al centro socio-culturale di piazza Don Bosco, la prima edizione del trofeo «Super 12 TT», manifestazione di tennis tavolo riservata a formazioni della provincia [redacted] Asti, ad invito.

La formula adottata sarà quella tipo «Coppa Davis» con tre incontri [redacted] singolo e il doppio. Ogni squadra sarà composta da tre giocatori: due tesserati, aventi disputato nella stagione scorsa la serie D2 e [redacted] non tesserato.

Saranno formati quattro gironi di tre squadre: la prima di ognuno accederà [redacted] play offs ad [redacted] diretta. Le altre gareggeranno nei play-out. Alle 18.30 vi saranno le premiazioni riservate alle prime cinque classificate. **[e. a.]**

[redacted]

Memorial Ferraris

[redacted] Primavera Milan-Cremonese

ASTI. Si conclude stasera allo stadio Comunale di Asti la sesta edizione del Memorial Ferraris: alle 21 è in programma la finalissima tra le formazioni Primavera di Milan e Cremonese.

I rossoneri sono giunti a questo incontro eliminando [redacted] Parma nei quarti di finale dopo i calci di rigore [redacted] la Sampdoria giovedì sera in semifinale per 3-2. La Cremonese invece ha superato nel primo turno la Juventus per 2-0 e [redacted] secondo l'Inter, di stretta misura, per 1-0.

Entrambe le formazioni inseguono il loro primo successo in questo trofeo che l'anno scorso è stato vinto dal Genoa. Questa è stata l'edizione più lunga (è cominciata lunedì) e [redacted] più compagini partecipanti, otto, tutte di serie A più la neopro[redacted] Cremonese. **[e. a.]**

[redacted]

Coppa Città di Asti

[redacted] under 12 [redacted] 14 delle Pleiadi vincono [redacted] Dlf

ASTI. La squadra delle Pleiadi si è aggiudicata, per la terza volta, l'ottava edizione del Trofeo Città di Asti, torneo riservato agli under 12 e under 14 maschili [redacted] femminili. Al secondo posto [redacted] è piazzato il Tennis club Monviso.

Nel seeding under 14 femminile ha vinto Sara Gagnor, Pleiadi. Nell'under 12 femminile si è imposta Erika Venere del Green Park. Nel seeding under 12 maschile ha vinto Massimo Ocera, Tennis Club Monviso. [redacted] trofeo under 14 maschile l'ha conquistato Alessandro Fagiolo, Pleiadi.

Intanto ieri la squadra «B» del Dlf ha giocato nel torneo a squadre per classificati C3 [redacted] C4 contro il Green Park. La formazione «A» del Dlf ha invece superato il turno per rinuncia degli avversari. **[d. cot.]**

costruisce il vostro spazio

Siamo specializzati nella vendita di:

monocottura da pavimenti 20x20 33x33
bicottura da rivestimenti 20x25 20x20 20x30 15x22
klinker da pavimenti e rivestimenti
pavimenti in legno
zoccolini in legno
zoccolini in ceramica

caminetti prefabbricati
sanitari colorati e bianchi
lavelli da cucina cm. [redacted] - 110 - 120
rubinetterie bagno e cucine
portoncini ingresso
porte interne
serramenti esterni
collante piastrelle

[redacted]

Proposte della settimana

- PIASTRELLE 20x25 vari tipi a partire da L. 10.600
- SANITARI Serie «Giado» da (lavabo, [redacted], [redacted], vaso) L. [redacted]
- PORTE INTERNE in mogano massiccio a partire da ([redacted], montanti, coprifilo) L. 340.000

I prezzi si intendono IVA esclusa

INTERPELLATECI!!!

Via Meleto, 26 - SOLERO (AL)
Tel. (0131) 217394 - 217618
Fax (0131) 217679

AVIS
ASTI
Viale [redacted] Vittoria, 85
c/o Ospedale - Tel. 57657

COMUNE DI [redacted]

SETTORE [redacted]
SERVIZIO PIANIFICAZIONE ED ASSETTO TERRITORIO

Avviso di avvenuta adozione

Delibera programmatica per la formazione del P.R.G.C. [redacted] adozione

IL SINDACO

- Visto l'art. 15 Legge Regionale 5.12.77 n. 56/77 e s.m. e i.;
- Vista la circolare del Presidente della Giunta Regionale del 18.7.1989 n. 16 URE;

RENDE NOTO

- [redacted] Consiglio Comunale n. 44 del 31.05.93, esecutiva dal 15.6.93 è stata adottata la nuova delibera programmatica per la formazione del P.R.G.;
- che detta «delibera programmatica» è in pubblicazione, mediante deposito in libera visione presso la Segreteria del Comune durante l'orario d'ufficio dal 21.06.1993 al 10.07.1993;

INVITA

chiunque interessato - Ente od Operatore pubblico o privato, o semplice cittadino - a presentare in proposito, anche in carta semplice, all'Amministrazione Comunale le proprie osservazioni e proposte nel pubblico interesse dal 11.07.93 al 25.07.93.

[redacted], [redacted].

IL SINDACO **Giorgio Galvagno**

NON E' MAI TROPPO PRESTO.
PER GIOVANI E MENO GIOVANI.

Un corso di educazione [redacted]radale facile e divertente per tutta la famiglia.

"SULLA STRADA CON SAGGEZZA"
IN TRE PUNTATE
SARA' IN EDICOLA I GIORNI:
13 MAGGIO
27 MAGGIO
10 GIUGNO

Ogni puntata comprende un fascicolo illustrato a colori ed [redacted] videocassetta integrativa che illustrano le norme ed i corretti comportamenti previsti dal Nuovo Codice della strada.

CON IL [redacted] DI LA STAMPA

F.LLI DEZZANI
- STUDIO E ARREDAMENTO D'INTERNI
- TENDE DA SOLE
- CONFEZIONI TENDAGGI
- STOFFE PER ARREDAMENTO
- TAPPETI

Questa settimana auguri [redacted]...

DOMENICA 20 — **Onomastici:** Ettore, Consuelo, Consolata
Compleanni: Franco Raverdino, insegnante [redacted] Istituto «Monti», Asti; Savo Bassa, dentista; Roberto Stella, amministratore azienda petrolifera; Giancarlo Morra, ingegnere; Giuseppandrea Martinetti, avvocato, Moncalvo.

LUNEDI' 21 — **Onomastici:** Demetria, Luigi
Compleanni: Andrea Manto, commercialista, insegnante; Alfredo Roggero Fossati, dentista e consigliere comunale Nizza Monferrato; Luigi Fauci, architetto; Francesca Saltanino, studentessa; Lanfranco Benotto, dipendente comunale Asti.

MARTEDI' 22 — **Onomastici:** Albano
Compleanni: Osvaldo Campassi, critico cinematografico; Giuliano Maritan, geometra.

MERCOLEDI' 23 — **Onomastici:** Lanfranco
Compleanni: Massimo Picollo, titolare agenzia distribuzione quotidiani; Ugo Sandri, medico; Luisa Garrone, medico.

GIOVEDI' 24 — **Onomastici:** Giovanni Battista
Compleanni: Carlo Ferrari, insegnante; Giovanni Pistone, medico; Sergio Perazzo, [redacted] sindaco Nizza Monferrato; Giuseppina Billitteri, consigliere comunale Canelli; Gianpie[redacted] Sburlati, assessore Nizza Monferrato

VENERDI' 25 — **Onomastici:** Guglielmo
Compleanni: Anna Maria Quaglia, insegnante; Giovanni Riccomagno, dipendente comune Monale; Eugenio Agnese, impiegato; Osvaldo Fraquelli, insegnante educazione fisica; Marika Chiola, architetto; Elena Ercole, medico.

SABATO 26 — **Onomastici:** Elisa, Rodolfo
Compleanni: Antonia Bassignana, medico; Gianfranco Valente, avvocato; Roberto Caranzano, procuratore legale.

[redacted]
CORSO TORINO N. 217/219 - TEL. 0141/215.777

LA STAMPA & PUBLIKOMPASS
PUBBLICITA' CHE VALE

I «Fish Heads & Rice» che si esibiranno il 2 luglio hanno contribuito al rilancio del rhythm'n'blues nel solco della tradizione di Memphis Anni

Bra, venerdì prossimo s'inaugura la collaudata rassegna di musica popolare

«Folkestate» sotto le stelle

Sul palco allestito in piazza Caduti si esibiranno (dalle ore 21) complessi e cantanti provenienti da tutto il mondo. L'incasso della serata sarà devoluto all'ex Jugoslavia

BRA. Non a Myriam Makeba l'inavvicinabile e cachet per i magri bilanci dell'Ente Manifestazioni Pro Loco! ma è una variegata rappresentanza di tradizioni slave, africane e italiane è affidato il compito di inaugurare «Folkestate», l'ormai collaudata braidese musica popolare. Del primo concerto protagoniste, la sera di venerdì 25 giugno, alle 21.30, in piazza Caduti per la Libertà, la cantante bosniaca Zumreta Ljubojevic Zuzi, la ghanese Ranzie Mensah e la Babilonia Orchestra, colorita band italiana.

La presenza di Zumreta Ljubojevic, fuggita da Sarajevo nell'agosto dell'anno scorso, dà risalto alla decisione degli organizzatori di aprire il festival (così come la parallela rassegna di teatro dialettale, in programma da sabato 26) un'iniziativa di solidarietà: l'incasso della serata andrà alle popolazioni dell'ex Jugoslavia.

«Attiva dall'83, Zumreta Ljubojevic è considerata una delle maggiori interpreti di musica folk slava - sottolinea il presidente dell'Ente Manifestazioni, Livio Sartirano -. Il suo repertorio comprende, in particolare, le "sevdalinke", i canti della più radicata tradizione bosniaca. Ancora all'inizio del '92 era una folksinger popolarissima nel suo paese: le bombe, i cecchini, la casa distrutta, la fame l'hanno costretta a lasciare Sarajevo. La condizione di profuga e l'esperienza diretta degli orrori della guerra hanno reso il suo canto ancor più coinvolgente e commovente».

Accompagnata alla chitarra da Orazio Ravelli, Zumreta interpreterà, oltre a quelli del compositore bosniaco Milic Vukasinovic raccolti nell'lp «Zuzi», brani tratti dalla colonna sonora dei film «Classe nazionale» di Goran Markovic e «Il tempo degli zingari» di Emir Kusturica, premiato a Venezia e a Cannes nell'89.

Alla bosniaca Zumreta Ljubojevic Zuzi toccherà l'apertura della rassegna La musica del bretone Stivell e della sua arpa è in calendario il 16 luglio

La calda voce di Ranzie Mensah, fascinosa principessa del popolo Fanti già nota agli habitués di «Folkestate», farà rivivere antichi canti dell'Africa nera: soul, gospels, spirituals. Meno esotico e più eterogeneo il repertorio della Babilonia Orchestra, tredici musicisti (voci, trombe, trombone, corno, clarinetto, percussioni, violino, chitarra, organetto, pianoforte-sintetizzatore) che utilizzano materiali provenienti da culture e tendenze musicali diverse.

Un elemento inusuale per la rassegna braidese, la presenza della batteria elettrica, caratterizzerà l'incontro il 2 luglio con gli statunitensi Fish Heads & Rice.

«Anche questo è un celebre gruppo - Sartirano -: uno dei suoi componenti, Gary Talley, è stato chitarrista dei Box Tops e tutti hanno contribuito in modo determinante al rilancio del rhythm' n' blues nel solco della tradizione di Memphis degli Anni Sessanta».

Oltre a Talley (chitarra e voce), della formazione fanno parte Walter Ferguson (tastiere, piano e voce), David Jame (basso e voce), Stuart Brower (batteria).

Americani, così dei Caraibi, sono anche i protagonisti del terzo concerto, in programma il 9 luglio: i giovani della Skiffle Bunch Steelband di Trinidad. Come si può intuire dal nome, le loro percussioni sono costituite da materiali metallici di modestissima origine, ricavati da fusti di petrolio tagliati a metà: un ingegnoso espediente nato nelle isole più povere del paese e assurto poi a forma musicale sofisticata, esportata ovunque da valenti professionisti.

Si torna in Europa, il 16 luglio, con Alan Stivell, definito «un bretone cittadino del mondo»: dopo aver rilanciato l'arpa celtica e stimolato l'uscita del folk-rock all'inizio degli Anni Settanta, ha arricchito il suo repertorio con frequenti viaggi nei cinque continenti, rimanendo però sempre profondamente attaccato alla sua terra.

Un gruppo franco-iberico e uno magiaro concluderanno la rassegna, il 23 luglio: sono Los Chabos, musicisti della Camargue che promettono una «fiesta flamenca», e gli Zsaratnok, formazione ungherese che ripropone in chiave moderna motivi etnici della penisola balcanica. [g. n.]

Cinque commedie dialettali

Sul palcoscenico gruppi di Bra Pinerolo, Alba, Sinio e Torino

BRA. Il venerdì nell'anfiteatro naturale di piazza Caduti la musica, il sabato nel cortile del palazzo della Pretura - a poche decine di metri dal palco di «Folkestate» - la prosa. Al festival è collegata quest'anno la terza rassegna di teatro dialettale piemontese: cinque spettacoli, di cui saranno interpreti, dal 26 giugno al 24 luglio, il gruppo di animazione «Piccolo varietà» di Pinerolo, «I Desbela» di Bra, l'«Alfatre» di Torino, la compagnia teatrale della Pro loco di Sinio, «I Commediantis» del Tennis Club di Alba. Il primo titolo in programma, sabato prossimo, alle 21.30, è «Col'antriganta 'd mare madon-aa», commedia brillante in tre atti di Luigi Oddoero che ne è anche regista. Gli interpreti sono Piera Garzena, Andrea Molinero, Vito Mosca, Anna Tomasi, Piero Bertea, Mirella Rader, Anna Formento, Ermanno Buchard, Rossella Bruno, Alfonso d'Agostino e Barbara Chiapusso. Precederà lo spettacolo del «Piccolo Varietà» di Pinerolo, il cui incasso sarà devoluto al fondo per il restauro della chiesa della Croce, un'esibizione della scuola di danza classica di Marilena Bonardi. L'ingresso costa, come per i concerti di «Folkestate», 10 mila lire. [g. n.]

ENTE PRO LOCO Bra
organizza
di Bra
UFFICIO TURISTICO
folkestate 1993
5ª RASSEGNA DI FOLK INTERNAZIONALE

VENERDI' 25 GIUGNO	ZUMRETA LJUBOJEVIC RANZIE MENSAH BABILONIA ORCHESTRA	Sarajevo Bosnia Ghana
VENERDI' 2 LUGLIO	FISH HEADS & RICE	Usa
VENERDI' 9 LUGLIO	STEELBAND	Trinidad-Tobago Caraibi
VENERDI' 16 LUGLIO	ALAN STIVELL	Francia
VENERDI' 23 LUGLIO	LOS CHABOS - ZSARATNOK	Francia/Spagna Ungheria

Gli spettacoli si terranno in Piazza Caduti per la Libertà (piazza del Municipio), inizio ore 21,30
(ampio parcheggio nelle immediate vicinanze)
In caso di pioggia gli spettacoli si terranno presso l'Auditorium «G. Arpino» (Largo della Resistenza)
BIGLIETTO D'INGRESSO: L. 10.000 normali - L. 8.000 per soci Ente Manifestazioni Pro Loco - Bra
Organizzazione: ENTE MANIFESTAZIONI - PRO LOCO - BRA Centro Polifunzionale - via E. Guala 45 - Tel. (0172) 421.061
UFFICIO TURISTICO COMUNE DI BRA - Piazza Caduti Libertà - Tel. (0172) 431.333
& - Piazza Medford - ALBA - (0173) 358.33

PETRO SPOSA
Abiti, Acconciature, Bijoux per la Sposa
VIA CUNEO, 78 - VIA S. ROCCO, 16
TEL. 0172/41.13.92 BRA TEL. 0172/43.15.24

INTRIGANTI SENSAZIONI DI UN'ESTATE DA SOGNO
VANITÀ
L'intimo - Moda Mare
Via Vitt. Emanuele, 188 - Bra - Tel. 0172/432435

TORNEO DI BOWLING DELL'ESTATE
Singolo per dilettanti con inizio il 22 giugno
Facilitazioni per le ragazze
BOWLING - GAMES AMERICAN
strike
CERVERE - VIA DEL PARTIGIANO 1 - TEL. 0172/474273
Gradite sorprese migliori punteggi maschili e femminili.

per questa pubblicità
publialba s.n.c.
FILIALE BK
ALBA
C.so M. Coppino 9
Tel. 0173 442.110 (2 linee r.a.)
Fax 0173 442130
BRA
Verdi 7 - Tel. 0172 431.003

HABITAT DOORS s.a.s.
PORTE PER INTERNI - PORTE BLINDATE
Rivenditori autorizzati:

AGNELLI "REGIA"	porte laccate
AGNELLI "OPERA"	porte classiche e massellate
TRE PIU' "REVER"	porte laccate al poliestere
TRE-P	porte reversibili
AUDASSO	porte laccate al poliestere
GAROFOLI	porte in legno massello
TECNOARREDO	porte a tutto sesto
DIERRE	porte e persiane blindate

Via Cuneo 176 - BRA - Tel. 0172 432.778 - Fax 432.794

BRA SERVIZI s.r.l.
SERVIZ
Inaugurazione nuovi reparti e ampliamento delle strutture aziendali, e potenziamento parco automezzi con moderne attrezzature tecnicamente avanzate per offrire un servizio idoneo per risolvere i problemi inerenti l'ecologia, rivolto:
ai privati, dalla pratica burocratica allo smaltimento delle varie tipologie di rifiuti, *dallo spurgo pozzi neri, al trasporto specifico dei rifiuti speciali e tossico nocivi sia liquidi che solidi;*
ai Comuni, per rifiuti solidi urbani, per spazzamento meccanizzato, per pulizia reti fognarie e per trasporto rifiuti ingombranti e raccolta differenziata.
La BRA SERVIZI opera sia in Piemonte che in Liguria.
Vecchia Torino 47
0172/457.262 - 0337/243.113 - Fax 0172/457.262

LA STAMPA
CUNEO
E PROVINCIA

Domenica 20 Giugno 1993 CN 39

Redazione: via XX Settembre 39, telefono 67.048 / 634.508

Alba Sistemi
é
FOTOCOPIATRICI
Panasonic

Val Bormida, accuse per l'Acna

«L'ex senatore ci ha traditi»

L'ex senatore Giuseppe Visca [redacted] Acqui [redacted] accusato d'aver ricevuto tangenti legate al lavori all'Acna

CORTEMILIA. L'Associazione per la Rinascita della Valle Bormida si costituirà parte civile nel procedimento contro l'ex senatore di Acqui Terme Giuseppe Visca, recentemente colpito [redacted] avviso di garanzia e ordine di cattura per tangenti legate a lavori all'Acna di Cengio.

Secondo gli inquirenti Visca avrebbe ricevuto tra il [redacted] e il 1991 una tangente di 160 milioni per [redacted] intralciare la realizzazione nella fabbrica di Cengio del progetto Itaca (impianto trattamento acque a carico azzerato) per la decolorazione, la desalinizzazione e la riduzione del prelievo dell'acqua del Bormida.

Alla fine degli Anni [redacted] Visca partecipò spesso alle iniziative organizzate in Valle Bormida contro l'inquinamento, abbandonando poi la lotta anti-Acna nel 1990. Per questo motivo ora gli attivisti piemontesi hanno deciso di costituirsi parte civile nel procedimento contro l'ex senatore acquese, che ha abbandonato da tempo la città termale e dovrebbe trovarsi ora a Santo Domingo.

«Con questa iniziativa intendiamo proseguire sulla strada intrapresa [redacted] fa opponendoci al fasullo piano di risanamento della valle preparato dall'Ansaldo e, più recentemente, con la consegna ai giudici di "mani pulite" di un esposto nel quale chiedevamo di fare piena luce [redacted] fatti e i personaggi che illecitamente hano cercato di trarne profitto, dalla vicenda Acna», spiegano gli esponenti [redacted] «Rinascita» in un comunicato diffuso ieri.

Nel documento gli attivisti della Valle Bormida esprimono anche [redacted] forma ufficiale la loro soddisfazione per [redacted] sentenza [redacted] Consiglio [redacted] Stato contraria al «re-sol», definendola «una prima importante premessa alla rinascita dell'intera valle». Inoltre nel comunicato l'Associazione per la Rinascita della Valle Bormida sottolinea anche [redacted] «ogni ulteriore proposta di trasformazione o di camuffamento dell'Acna in una piattaforma di smaltimento per rifiuti tossico-nocivi incontrerà [redacted] dura opposizione nell'Associazione e sarà destinata a fallire miseramente [redacted] il re-sol».

Iniziative anche per cercare di salvare l'Acna dall'agonia. Per mercoledì è stato indetto in segno di protesta uno sciopero generale di quattro ore degli addetti al settore chimico del Savonese. [c. o.]

L'altra sera è stata colta da un malore mentre cenava con il marito a Cuneo

Donna incinta soffocata dal cibo

Portata d'urgenza in ospedale è morta prima che i medici potessero intervenire. Domani l'autopsia
La giovane (27 anni) in attesa del secondo figlio lavorava nello studio di un commercialista. I funerali

CUNEO. Si è sentita male in casa, durante [redacted]: soccorsa dal marito [redacted] stata immediatamente trasportata all'ospedale. E' morta l'altra sera, pochi minuti dopo al Pronto soccorso dell'ospedale, con ogni probabilità soffocata dal cibo. [redacted] tratta di Anna Maria Pasquale, 27 anni, (al sesto mese di gravidanza), che abitava con il marito, Massimo Lingua e il figlio Daniele [redacted] anni, in una villa in viale Angeli 70.

«E' accaduto tutto così in fretta - spiega il cognato della donna, Terenzio Lingua -. Anna Maria, durante [redacted] cena, ha accusato improvvisi dolori allo stomaco. Si è distesa sul divano. Ma le sue condizioni si sono subito aggravate. Mio fratello l'ha soccorsa e le ha tenuto il viso, in modo che [redacted] soffocasse. Pochi istanti più tardi Anna aveva però già perso conoscenza. Abbiamo chiesto l'intervento dell'ambulanza per tentare la disperata corsa all'ospedale».

La donna è morta al Pronto soccorso, prima che i medici potessero intervenire. Per stabilire con esattezza la causa della morte è stata disposta l'autopsia, fissata per domani mattina. Fra le ipotesi un afflusso troppo elevato [redacted] sangue al cervello, un'aritmia con arresto cardiaco o soffocamento da cibo.

Anna Maria Pasquale [redacted] di gravidanza

Anna Maria Pasquale lavorava nello studio commercialista e di consulenza tributaria «Giampiero Girardo» [redacted] via Roma 64, [redacted] golo piazza Galimberti. Il marito della donna è contitolare, [redacted] me al padre e ai fratelli, del magazzino di distribuzione all'ingrosso, di via Stoppani. I funerali dell'impiegata si svolgeranno domani, alle 16,15, con partenza dall'abitazione. [r. s.]

[redacted]

Ferito in fabbrica

La procura della Repubblica di Mondovì sta indagando su un incidente sul lavoro avvenuto alcune settimane fa alle «Acciaierie del Tanaro» [redacted] Lesegno. L'operaio Filippo Bagnasco, 34 anni, era stato colpito alla testa da un oggetto che gli [redacted] procurato la frattura al cranio. L'uomo era stato a lungo in gravissime condizioni e solo recentemente è stato dichiarato fuori pericolo. L'incidente era subito sembrato molto strano e dopo alcuni controlli gli inquirenti, prima i carabinieri e successivamente gli uomini del nucleo interforze della procura, hanno denunciato per lesioni Giovanni Silvano, 31 anni, anche lui operaio alle Acciaierie del Tanaro. L'uomo avrebbe colpito alla testa il collega [redacted] un tondino [redacted] ferro. Il presunto colpevole interrogato in Procura, non avrebbe saputo fornire spiegazioni sul movente [redacted] gesto. Per questo sarà probabilmente sottoposto a [redacted] perizia psichiatrica. [l. f.]

IL TEMPO IN PIEMONTE E VALLE D'AOSTA

TEMPO PREVISTO [redacted] Annuvolamenti irregolari, a tratti intensi, [redacted] possibili [redacted] più probabili sulle [redacted] alpine durante [redacted] ore pomeridiane.
TEMPERATURA. In lieve diminuzione.
VENTI. [redacted] variabili.
[redacted] **DEL TEMPO.** Prevalenza di cielo [redacted] velato [redacted] nubi [redacted] e sottili.

LE TEMPERATURE DI [redacted]
Max: 26; min: 16; media: 20

[redacted] **FA**
Max: 27; min: 16; media: 21

TEMPERATURE [redacted]
Torino 29; Asti 30; Alessandria 28; Novara 30; Aosta 26; Vercelli [redacted]

Giovedì era caduto da cinque metri in un cantiere edile [redacted] S. Defendente di Cervasca

Muore per un incidente sul lavoro

La vittima (36 anni) sposato e padre di due bambine abitava a Bernezzo. Dopo il ricovero al «Santa Croce» per il grave trauma alla testa ha perso conoscenza. Deceduto ieri mattina. I funerali non sono stati fissati

CUNEO. Non ce l'ha fatta il carpentiere di Bernezzo, rimasto gravemente ferito in un incidente sul lavoro giovedì mattina, [redacted] un cantiere a San Defendente di Cervasca. Dominique Alain Barra, 36 anni, che abitava con la moglie e due figlie, in frazione San Rocco [redacted] Bernezzo via Astre 27, è morto ieri mattina, pochi minuti dopo le 8, all'ospedale «Santa Croce».

Il carpentiere, dipendente dell'impresa [redacted] costruzioni «Lovera e Aime» di Borgo San Dalmazzo, con sede in [redacted] Baralo 4, l'altra mattina, intorno alle 11,30, stava lavorando all'interno del magazzino dell'industria «Borgna Vetri» [redacted] via Nazionale.

L'uomo era addetto alla sistemazione [redacted] una vasca. Con [redacted] pompa meccanica, collegata alla betoniera, stava gettando il cemento. L'operaio è scivolato, mentre si trovava [redacted] un muro, sul lato cortile del magazzino. Precipitato da un'altezza di oltre cinque metri, Dominique Alain Barra, ha battuto violentemente il capo sull'asfalto della strada, dietro [redacted] centro di distribuzione alimentare «Dis Gros» [redacted] San Defendente di Cervasca.

Alain Dominique Barra

Immediate sono scattate le operazioni di soccorso. Alcuni colleghi del carpentiere e i responsabili [redacted] ditta di costruzione «Lovera e Aime» hanno chiesto l'intervento dei volontari della Croce Rossa di Cuneo, che hanno trasportato l'uomo, ancora cosciente, all'ospedale «Santa Croce».

I medici del Pronto soccorso, accertate le gravi condizioni del carpentiere, [redacted] hanno disposto il trasferimento nel reparto [redacted] rianimazione.

Alain Dominique Barra ha riportato trauma [redacted] e toracico, la lesione della colonna vertebrale, oltre a [redacted] ferite e fratture.

Gli specialisti della divisione dell'ospedale «Santa Croce» hanno sottoposto l'uomo a [redacted] delicato intervento chirurgico al cervello.

«Da allora - spiegano i parenti - non ha più ripreso conoscenza. Alain è morto ieri mattina poco dopo le 8. Non riusciamo ancora a credere a quanto [redacted] accaduto: da anni lavorava nei cantieri e avrebbe potuto fare quell'operazione anche a occhi chiusi. Una disgrazia».

La salma del carpentiere è stata composta nella [redacted] mortuaria del «Santa Croce» di Cuneo.

La data dei funerali non è ancora stata fissata, in attesa dell'esame necroscopico, disposto dal magistrato della Procura della Repubblica [redacted] Cuneo. Presumibilmente il rito funebre si terrà martedì pomeriggio, nella chiesa parrocchiale di frazione San Rocco di Bernezzo.

Nato a Parigi il 3 dicembre del '56, Alain Dominique Barra (durante un periodo di permanenza all'estero della famiglia, che è originaria di Saluzzo) abitava in un alloggio in via Astre 27 a San Rocco di Bernezzo.

Il carpentiere lascia la moglie Maria Oggero, casalinga e due figlie, Manuela di 11 anni e Silvia di 3. [r. c.]

FIERA DEI PAIS D'OC

DRONERO - 17-20 GIUGNO '93

RASSEGNE

- CUSINO [redacted] TRADISIOUN: Personaggi, ricette, musei e prodotti dell'area occitana e dei Paesi del Viso.
- IMMAGINI DELLA TRADIZIONE POPOLARE a cura delle Grafiche Tassotti.
- EDITORIA: montagna d'Oc.
- BEN MINGIA', BEN BEGU: ristorante tipico.

PROGRAMMA

DOMENICA 20 GIUGNO

- *Ore 16:* PREZZEMOLO e i giochi di una volta
- *Ore 17:* presentazione del video: «DE LA MAIN A LA PATE: LES PATES EN UBAYE» di Danielle Musset.
- *Ore 21,30:* MUSICH'ETNIE: THE BRIKIN TREE musica irlandese

ORARIO: FERIALI 18-23 FESTIVO 10-12,30/14,30-23

Cuneo, martedì in tribunale l'edificio sarà messo in vendita a 1800 milioni

L'ex Policlinico va all'asta

Al primo incanto il 20 aprile non è stata presentata alcuna offerta. «Il prezzo è buono» ma gli acquirenti temono che il Comune non conceda il cambio della destinazione d'uso

[redacted]

[redacted]

Rassegna di foto in municipio

E' stata inaugurata ieri in municipio la mostra [redacted] fotografo Francesco Milanesio, «Ritmi [redacted] poesia dal pianeta terra». L'esposizione sarà aperta fino al 27 giugno, nei giorni feriali (16-22) o festivi (10-12 [redacted] 16-22).

FRANCIA

Associazioni venatorie riunite [redacted] Isola 2000

I dirigenti delle associazioni venatorie di Cuneo e Nizza [redacted] riuniscono oggi a «Isola 2000», in Francia, per discutere dei problemi della caccia [redacted] della tutela ambientale.

[redacted]O LIBERO

Cani in mostra [redacted] al quartiere Cerialdo

Oggi, alle 11,30, nel quartiere Cerialdo, sarà inaugurata la nuova [redacted] sportiva, allestita dal comitato di abitanti. In programma anche la seconda edizione del premio per ragazzi delle Elementari con temi riguardanti storie di cani, oltre alla rassegna cinofila «Io e il mio amico», riservata ai tabui.

UNIONE [redacted]

I [redacted] servizi [redacted] telecomunicazione

Mercoledì, alle 15, all'Unione industriale di Cuneo, corso Dante 51, si terrà [redacted] convegno su «I nuovi servizi [redacted] telecomunicazione della Sip».

[redacted]

In Comune si discute [redacted] piano cittadino

Domani, alle 18, al palazzo San Giovanni a Cuneo, in via Roma 4, si riuniranno la II e III Commissioni consiliari. In discussione il piano parcheggi.

[redacted] GIALLE

Domani la Finanza celebra i 219 anni [redacted] fondazione

Domani, alle 18, alla [redacted] «Cesare Battisti» di Cuneo si terrà la celebrazione del 219° anniversario del corpo della Guardia di Finanza.

BORGO

Il Consiglio si riunisce martedì alle 18

La lista «Città nuova» distribuirà stamane nelle vie del centro un volantino per sollecitare gli abitanti a partecipare alla seduta di Consiglio comunale, convocata per martedì alle 18. I consiglieri Giuseppe Bonatto, Giuseppe Bottero e il vicesindaco Gianfranco Falco intendono fare un bilancio dell'attività svolta in questi mesi e spiegare le ragioni dell'impegno che ha condotto «Città nuova» a far parte della Giunta guidata da Maurizio Zamprogna.

CUNEO. Seconda asta martedì in tribunale per il Policlinico di corso Dante, l'ex clinica privata, che ha chiuso i battenti nell'estate del'84, con il fallimento della società di gestione.

Il prezzo base per la vendita all'incanto dell'edificio nel centro cittadino, su tre piani, è di un miliardo e ottocento milioni. La prima asta, svoltasi il [redacted] aprile scorso, è andata deserta: al notaio, garante della regolarità della vendita, non [redacted] presentata alcuna offerta di acquisto. Secondo i titolari [redacted] alcune agenzie immobiliari, la cifra fissata come prezzo base dell'asta è al di sotto della quotazione degli edifici in quella [redacted] della città.

Ma a frenare gli imprenditori e le società interessate all'acquisto dell'ex policlinico sarebbe il problema della difficoltà di riuscire a ottenere dal Comune l'autorizzazione al cambiamento della destinazio[redacted] d'uso. L'eventuale nuovo titolare dell'immobile dovrà continuare, almeno per i prossimi due o tre anni, a rispetta[redacted] il vincolo sanitario, ma non [redacted] escluso che il Comune, [redacted] l'approvazione del nuovo Piano regolatore, modifichi la destinazione, permettendo la trasformazione dell'edificio in abitazioni e uffici.

Il policlinico, che fino all'85 fu [redacted] proprietà di Agostino Bonetto, titolare delle Terme di Valdieri, era poi stato ceduto [redacted] un gruppo medico torinese e successivamente, dopo il fallimento di questa società, [redacted] un pool laziale, la «Invest» di Roma.

Negli Anni Settanta il Policlinico (dotato anche di maternità) ospitava 70 degenti

Prima della chiusura, nell'unica clinica privata del capoluogo erano ospitati settanta posti letto, [redacted] cui 42 in convenzione [redacted] la Regione, oltre a sale operatorie, un laboratorio di analisi e alcuni ambulatori. I dipendenti erano 43.

La chiusura del Policlinico e il fallimento della società ave[redacted] portato alla condanna per bancarotta dell'ex-proprietario Agostino Bonetto, [redacted] e della moglie Lucia Marengo, 56 anni, abitanti in via Paralup. Al primo sono stati inflitti due anni e sei mesi (pena condonata), alla seconda due anni.

Fra le ipotesi di utilizzo della struttura c'è anche quella della costituzione di una società mista (Comune e Provincia, oltre a azionisti privati) che potrebbe trasformare il Policlinico in [redacted] clinica per lungodegenti e anziani. [r. c.]

Oggi l'Associazione autonoma celebra i 35 anni

In provincia 63 paesi sono senza panettiere

CUNEO. L'Associazione autonoma panificatori venne costituita con atto notarile il 17 giugno 1958 [redacted] domani festeggia i 35 anni di vita. I soci allora erano appena nove: Aldo Rigucci [redacted] Giuseppe Valaguzza di Cuneo, Michele Abbà e Tommaso Bertolotto di Saluzzo, Carlo Proglio e Magno Gastaldi di Fossano, Michele Berardo e Carlo Pianotti di Bra, Filiberto Delfino [redacted] Dronero. Più di 400 si sono prenotati per il pranzo di oggi all'hotel La Ruota di Pianfei.

Spiega Aldo Rigucci, presidente dalla fondazione: «Abbia[redacted] costituito [redacted] nostro sindacato perché [redacted] quel tempo [redacted] ci sentivamo come categoria tutelati dalle confederazioni. I panificatori erano considerati prima commercianti [redacted] dal 1956, [redacted] ancora oggi, artigiani. L'obiettivo che riteniamo di [redacted] raggiunto era ed è quello [redacted] dare dignità a lavoratori che tra[redacted] l'esistenza nei pastini, per offrire ogni giorno il buon pane ai consumatori. Di battaglie ne abbiamo fatte tante per rivendicare i nostri diritti».

Dal 1958 a oggi quasi la metà dei 1200 forni ha però chiuso i battenti, e a [redacted] penalizzati sono stati soprattutto i piccoli centri montani e collinari. Oggi sono infatti 63 i Comuni che non hanno più il panettiere. Aggiunge Rigucci: «Due i motivi della crisi: il diminuito consumo del pane, che è passato dai 300 grammi medi giornalieri a meno di 150 grammi, e la legge che ha consentito agli alimentari di vendere [redacted] il pane prodotto altrove. I piccoli forni hanno dovuto soccombere».

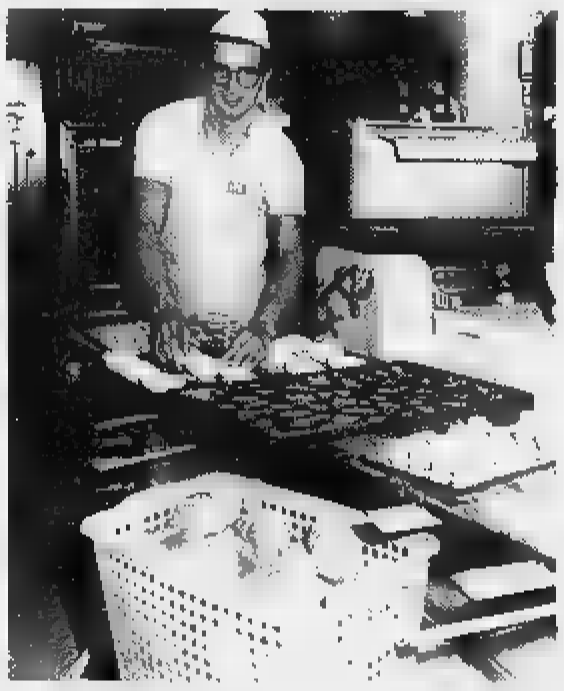

Il retrobottega [redacted] panettiere [redacted] centro [redacted] Cuneo Anche se gli strumenti [redacted] lavoro dei fornai sono molto cambiati negli ultimi trent'anni chi fa il pane continua [redacted] doversi svegliare [redacted]

Ora un'altra battaglia si prepara per la categoria, e [redacted] ne parlerà nel raduno di domani: la possibilità offerta dal governo Ciampi alle rivendite di offrire ai consumatori il pane congelato dopo averlo fatto riscaldare [redacted] forni a microonde. Dice [redacted] il presidente dell'Associazione: «La Federazione nazionale panificatori ha ricorso al Tar contro l'autorizzazione [redacted] speriamo che l'opposizione, fatta anche nell'interesse della clientela, venga accolta».

Il programma della festa per i trentacinque [redacted] prevede alle 10,45 la messa nel Duomo di Cuneo, quindi il trasferimento a Pianfei per [redacted] pranzo sociale. Saranno presenti il vicepresidente nazionale dei panificatori Francesco Catalano, quelli interregionale Remo Bovio [redacted] del Piemonte Giuseppe Bracco.

Gianni De [redacted]

A DRONERO

Gente [redacted] e Tecno d'Oc

Ieri pomeriggio in municipio sono stati consegnati i premi «Gente d'Oc» [redacted] «Tecno d'Oc», rispettivamente a Ezio Mauro, direttore de «La Stampa», [redacted] a Marco Bramani (a destra nella foto Bedino) della «Vibram», azienda specializzata in produzioni per la montagna

Al Seminario di Dublino per insegnanti

Scientifico di Cuneo rappresenta [redacted]

CUNEO. Non succede tutti i giorni che la scuola piemontese o, nel nostro caso, la scuola cu[redacted] venga scelta per rappresentare, a livello europeo, l'Ita[redacted]. E' accaduto per il primo Seminario sugli scambi di insegnanti della Cee, organizzato dall'11 al 13 giugno [redacted] Dublino, dalla Task Force Risorse umane ed educazione della Commissione delle Comunità europee. Al seminario, cui hanno partecipato delegati dei 12 Paesi europei, l'istituto scelto a rappresentare l'Italia [redacted] pilota in tema di scambi di insegnanti [redacted] stato il liceo scientifico «Peano» di Cuneo.

«Abbiamo iniziato [redacted] organizzare [redacted] scambi, di studenti, [redacted] anche di insegnanti, [redacted] la Spagna fin dall'81 quando nessuno ancora pensava possibile un'esperienza che oggi invece coinvolge molte [redacted] della [redacted] provincia e della nostra regione», ricorda [redacted] professor Fulvio Romano, che nel Seminario di Dublino ha illustrato [redacted] progetto italiano.

«La nostra esperienza - prosegue - ha interessato vivamente l'uditorio di Dublino perché continua da più di dieci anni, ha coinvolto le amministrazioni locali e l'Università, come avve[redacted]ne nel 1984 in occasione della "Settimana spagnola" che organizzammo [redacted] Cuneo e Torino».

Dall'Interscambio con Madrid l'istituto cuneese fu stimolato [redacted] rinnovare la didattica [redacted] intraprendere altre iniziative, come gli scambi con la Francia [redacted] con gli Stati Uniti: «Un discor[redacted] nuovo, che i presidi stentavano inizialmente a far proprio», rileva il professor Domenico Sanino, che ha rappresentato nel Seminario il preside del liceo, professor Giuseppe Pisciotta. Un'esperienza che [redacted] sfociata nella partecipazione al primo Scambio di insegnanti, non [redacted] lingua, della Comunità europea, avvenuto nel 1990, quando Fulvio Romano insegnò per un [redacted] filosofia nel liceo madrileno «Pérez Galdós» mentre il suo collega, Eduardo Aguero Mackero, faceva lezio[redacted] Cuneo. [r. s.]

E' nata a Valloriate, il padre era notaio

[redacted] di Caraglio festeggia [redacted]

CARAGLIO. Giovannina Bruna, la nonnina della Valle Grana, ha festeggiato ieri il suo centoquattresimo compleanno. La donna, che gode ancora di ottima salute, da diciannove anni è ospite della casa [redacted] riposo «San Giuseppe».

Giovannina Bruna è attualmente ospite della [redacted] di riposo «San Giuseppe» dove ieri è stata festeggiata con una grande torta

«Abbiamo celebrato l'avvenimento con [redacted] torta - spiegano i responsabili dell'istituto -. Giovannina, nonostante la [redacted] età, continua [redacted] mantenere [redacted] spirito allegro. Durante i giorni di bel tempo ama ancora passeggiare, sempre accompagnata da qualche assistente, sia nel giardino della [redacted] di riposo, sia per le vie di Caraglio».

Giovannina Bruna [redacted] il 19 giugno del 1889 a Valloriate, nella Bassa Valle Stura. La sua [redacted] una famiglia molto nume[redacted] (dieci figli). Il padre svolgeva l'attività di notaio.

Nonna Giovannina vanta due diplomi scolastici: uno in ragioneria, l'altro conseguito all'istituto magistrale di Cuneo. Giovannina Bruna, infatti, dopo aver lavorato per alcuni anni nello studio notarile del padre, ha svolto, fino all'età della pensione, la professione di insegnante. «La maestrina», così veniva affettuosamente chiamata dai suoi alunni, ha prestato servizio per ben ventidue anni nella sede scolastica di Demonte.

Ieri in occasione del [redacted] centoquattresimo compleanno Giovannina Bruna ha ricevuto anche un biglietto di auguri [redacted] sindaco di Caraglio, Alberto Belliardo, che si è congratulato [redacted] la simpatica nonnina [redacted] nome di tutta la cittadinanza. [c. g.]

IL TACCUINO DELLA PROVINCIA

LETTERE AL GIORNALE

«Palasport, il passivo si poteva evitare»

Ho appreso leggendo «La Stampa» che il bilancio dei primi [redacted] di attività del Palasport chiude [redacted] 11 milioni [redacted] passi[redacted]. Secondo l'assessore alle Fi[redacted] deficit è contenuto e ci sarebbe stato il pareggio «se non fossero saltati [redacted] concerti annullati per motivi organizzativi». Mi permetto dissentire dall'avvocato Gian Maria Dalmasso perché, [redacted] mio parere, il bilancio si sarebbe potuto chiudere addirittura in attivo, [redacted] fosse stata più precisione e attenzione da parte della giunta in alcuni interventi.

Tramite il Coni, sin dal luglio 1992 tre federazioni hanno richiesto l'utilizzo di locali, tuttora vuoti. Si [redacted] tenute diverse riunioni con l'assessorato allo Sport e l'assessorato al Patrimonio, ma tuttora [redacted] an[redacted] giunte risposte, così come risulta per il Centro di medicina dello sport, che attende da tempo di trasferirsi a San Rocco.

Se ci fossero stati accordati [redacted] tempi brevi, [redacted] Comune avrebbe potuto evitare ulteriori spese e contenere [redacted] passivo, che non è solo colpa dei concerti «sospesi» (in crisi anche [redacted] altre città, ba[redacted] leggere i giornali).

Sarebbe auspicabile una maggiore collaborazione fra i vari assessori, altrimenti episodi, come quelli ricordati, penalizzeranno le casse comunali [redacted] renderanno più pesanti gli oneri a chi vuol fare sport.

Remo Merlo
presidente Fipav, Cuneo

I due lampioni sembrano [redacted]

Lungo la statale Torino-Cuneo, poco dopo il dancing «Le Cupole», procedendo in direzione Savigliano, il tracciato della strada compie un lunga «esse». Tra la seconda e la terza curva, sulla destra, ci sono due lampioni bassi, in corrispondenza del cancello d'ingresso di [redacted] villa, che traggono in inganno, perché sembrano, in prospettiva, i fari di un'auto e inducono a pensare che la strada pieghi a destra, anziché, come avviene, proseguire dritta.

Lettera firmata, Centallo

Scrivere [redacted] La Stampa Via XX Settembre 39, Cuneo

NUMERI UTILI

AUTOAMBULANZE

Cuneo: 66.444
Alba: 31.63.13. **Cri:** 441.744
Bagnolo: 392.836
Borgo San Dalmazzo: 260.013
Bra: 423.370; 42.01
Busca: 945.658; 945.455
Caraglio: 619.102
Ceva: 72.31
Demonte: 95.115
Dronero: 916.333
Fossano: 699.111
Garessio: 81[redacted]
La Morra: 50.116
Limone: 929.113; 92.132
Mondovì: 552.255
Morozzo: 772.555
Niella Belbo: 796.117
[redacted] 94.254
Peveragno: 339.555
Racconigi: 84.644
[redacted] 45.245 - 47.000
Sommariva Bosco: 55.102
Savigliano: 719.111
S[redacted]no Belbo: 0141/84.086
[redacted]

GUARDIA MEDICA

[redacted]**, prefestiva e festiva:**
Usl [redacted] Cuneo (0336) 233.508/9
Usl di Alba 316316
Usl di Borgo 269.632, 260.013
Usl [redacted] Bra 420.273
Usl di Ceva 72.31
Usl di Dronero 944.800
Usl di Fossano 699.111
Usl di Mondovì 550.111
Usl di Saluzzo 215.111
Usl di Savigliano 719.111

FARMACIE DI [redacted]

[redacted] **Cuneo** oggi è [redacted] turno (or. 8-12,30 e 15,30-19,30 a serranda aperta [redacted] 22-8 a [redacted] abbassata) la farmacia *Comunale 1*, piazza Europa 7, tel. 67.626. Per gli altri Comuni della provincia, [redacted] farmacie di turno svolgono anche la reperibilità notturna, su chiamata, dietro pres. di ricette urgenti.
Alba: *Pieve*, corso Piave 20, [redacted].
Bra: *Dalmasso*, via Vittorio Emanuele 185, tel. 41.21.87.
Fossano: *Rotondo*, via Roma 1, tel. 60.544.
Mondovì: *Torco*, via Meridiana 5, tel. 42.404.
Saluzzo: *Santa Maria*, piazza Risorgimento 39, tel 42.289.
Savigliano: *Bonetti*, via Alfieri 11, tel. 71.23.66.

[redacted] pronto intervento

Cuneo: 112 - [redacted] 441.333; **B.go S. Dalmazz**[redacted] **Ceva:** 710.03; **Fossano:** 695.210; **Mondovì:** 474 44; **Racconigi:** 853.33; **Saluzzo:** 46.444; **Savigliano:** 22.333 - **Comando provinciale vigili del** [redacted] 69.62.46.

[redacted]

Cuneo: 696.222; **Ceva:** 711.82; **Saluzzo:** 421.16.
Da autostrada To-Sv: (0172) [redacted].

STATO CIVILE

SALUZZO

[redacted] Avalle Stefano (Saluzzo), Martino Andrea (Saluzzo), Arago[redacted] Jessica (Saluzzo), Peirone Deborah, [redacted]ia Alain (Saluzzo), Malmone Alessia (Saluzzo).

[redacted] Garzino Teresa (Saluzzo), pensionata, 86 [redacted]ni; Di Napoli Angela (Saluzzo), pensionata, 80 [redacted]ni; Ghione Maria (Saluzzo), pensionata, 77 anni; Nicolino Maddalena (Saluzzo), pensionata, [redacted]ni; Sola Antonio, ([redacted]aluzzo) pensionato, 87 anni; Gullino Tommaso, (Saluzzo) pensionato, 76 anni.

MATRIMONI. Tortone Claudio (residente a Saluzzo), impiegato, con Masenti Giuliana (residente a Saluzzo), impiegata; Oddoero Michelangelo (residente a Saluzzo), agricoltore, con Ponso Claudia (residente a Saluzzo), [redacted]salinga; Ravalli Roberto (residente a Saluzzo), decoratore, con Urzia Maria (residente a Saluzzo), operaia.

ALBA

NATI. Bosca Valentina (Alba); Abrate Giulia (Sommariva Perno); Mo Simone (Calosso); Aria Lorenzo (Santa Vittoria d'Alba); Maren[redacted] Davide (Neive); Marengo Mari[redacted] (Montaldo Roero)

MORTI. Genta Secondo, 90 anni (residente a Alba), pensionato; Ferrio Anna, [redacted] anni (residente [redacted] Alba) pensionata; Ferrio Francesco, 83 [redacted] (residente [redacted] Alba), pensionato; Zanella Maria, 72 anni (residente a Priocca), pensionata; Maunero Domenica, 63 anni (residente a Bra), pensionata.

[redacted] Reggio Roberto, assicuratore (residente a Alba), con Giacosa Maria, commerciante (residente a Alba).

[redacted]**NIO.** Brochiero Marco, operaio (residente [redacted] Alba), [redacted] Castella Claudia, collaboratrice domestica (residente a Diano d'Alba).

E' mancato
Luigi [redacted]
non dimenticato Segretario Provinciale della C.G.I.L. Scuola di Cuneo, in questo dramma[redacted] momento la **C.G.I.L.** e la **C.G.I.L. Scuola** [redacted] **Cuneo** si stringono fortemente a tutti i suoi cari.
— **Cuneo**, 19 giugno 1993

E' mancato ai suoi cari
Sandro Giordano
salumiere - macellaio
anni 82
Con dolore lo annunciano la moglie **Margherita Beltrando**, la figlia **Annamaria, Mirella ed Elena**, i generi, i cari nipoti, i cognati, i parenti tutti. I funerali in San Rocco Castagnaretta lunedì 21 corrente alle ore 14,30 partendo [redacted] via Mellana 1 quindi [redacted] salma verrà [redacted] nel cimitero di Borgo San Dalmazzo
— **San Rocco Castagnaretta Cuneo**, 19 giugno 1993.

[redacted]

[redacted]

Nuovo campo da tennis

Sabato prossimo, alle 16, sarà inaugurato il nuovo campo coperto [redacted] tennis di via Matteotti [redacted]. In programma anche la prima esposizione di modellismo ferroviario italo-francese. La mostra si terrà nella sala della piazza del municipio.

CENTRO STORICO

Falò di San Giovanni

Mercoledì, alle 20, tradizionale polentata in strada, in corso Giovanni XXIII. Alle 21,30 falò di San Giovanni [redacted] esibizione [redacted] «Karaoke». L'iniziativa è del Comitato per il futuro del centro storico.

LEGA NORD

Convegno sull'impresa

Giovedì, alle 21, alla Sala [redacted]contrattazioni di via Roma 15 [redacted] Cuneo, si terrà un convegno [redacted] «Una politica per la piccola e media impresa». Interverrà l'onorevole Vito Gnutti, che è componente della Commissione parlamentare attività produttive.

La città è contraria alla chiusura del S. Giovanni

Saluzzo, settecento firme per salvare il convento

SALUZZO. Sono circa settecento le firme raccolte, contro la chiusura dell'antica chiesa di San Giovanni. L'iniziativa, che proseguirà anche nei prossimi giorni, è del Comitato «Città vecchia», che riunisce gli abitanti del centro storico.

Daniela Vineis del Comitato spiega: «Vogliamo far sentire ai superiori dell'Ordine dei Servi di Maria (i frati titolati a provvedere al funzionamento e al mantenimento dell'edificio sacro), il disaccordo della popolazione sul provvedimento di chiudere la chiesa, tra le prime costruite a Saluzzo».

Il maggior numero di firme è stato raccolto soprattutto domenica pomeriggio, nel corso della IV edizione della Rievocazione storica: «Vi è stata una fila continua di persone - spiega ancora la Vineis - davanti al nostro centro di raccolta firme, tutte d'accordo di lasciare aperto al pubblico il San Giovanni. Primo firmatario è stato lo stesso sindaco della città, Enrico Cornaglia».

La raccolta delle firme si è iniziata, nelle settimane scorse, al termine di un dibattito, organizzato dal Comitato «Città vecchia», sui problemi della viabilità nel centro storico.

Alcuni mesi or sono era maturata l'ipotesi, da parte dei superiori dei Servi di Maria, di abbandonare il convento di San Giovanni. L'attuale priore, padre Francesco Moioli, è già stato nominato parroco a Genova, mentre gli altri due frati serviti attendono una decisione dell'Ordine, sulla loro destinazione.

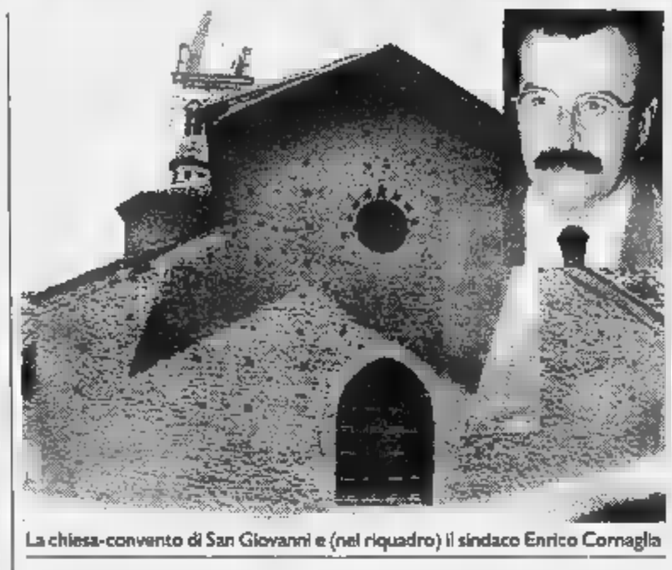

La chiesa-convento di San Giovanni e (nel riquadro) il sindaco Enrico Cornaglia

Con il ritiro dei religiosi, il San Giovanni, l'antica chiesa dove si trova la cappella funeraria dei marchesi di Saluzzo, corre il rischio di essere chiusa definitivamente. Il primo cittadino Cornaglia ha inviato, nelle settimane scorse, una lettera al padre provinciale dei Servi di Maria, chiedendo di evitare l'allontanamento dei frati dalla chiesa cittadina.

Numerose prese di posizione contro la chiusura si sono registrate anche da parte di alcune associazioni cittadine schieratesi con l'amministrazione comunale.

Le firme per scongiurare la chiusura dell'edificio religioso e l'allontanamento dei frati, continueranno a essere raccolte nei prossimi giorni; chi è interessato può rivolgersi ai rappresentanti dello stesso Comitato promotore.

Gianni Neberti

Compagnia svizzera chiede di collegare la «Granda» con Spagna e Francia

Voli tra Levaldigi e Nizza

Dovrebbero entrare in funzione da settembre. Riprenderà il servizio di linea con Roma che interessa a due società. Esclusi i Ciarrapico che reclamano un credito di 288 milioni

LEVALDIGI. Ripresa del volo di linea per Roma, nuovi collegamenti da Levaldigi a Madrid, Nizza, Bari: il pacchetto di iniziative, alcune immediate, altre previste per settembre, è stato presentato dagli amministratori dello scalo cuneese di ritorno dall'incontro a Roma con il ministro ai Trasporti Raffaele Costa. C'erano, oltre ai parlamentari Carlotto, Tealdi, Lorenzi e Comino, per l'aeroporto cuneese il presidente (Roscianol), l'amministratore delegato (Mauro), un consigliere (Botto), un sindaco effettivo (Gola) e il direttore (la Bisotto). Gli amministratori, in un dettagliato documento, spiegano le iniziative di rilancio, che dovrebbero consentire allo scalo cuneese di uscire dalle difficoltà economiche e di utilizzo, per arrivare al pareggio di bilancio. Condizione ritenuta essenziale è di migliorare le strutture con importanti investimenti (oltre dieci miliardi).

«Durante l'incontro - si legge nel documento - è stato espresso riconosciuto all'aeroporto di Levaldigi il ruolo di alternato a Caselle». Una prima scadenza è la costruzione di hangar «che contiamo di ultimare entro il '93 per accogliere le richieste già pervenute».

Sul collegamento con Roma, sospeso dalla compagnia di volo dei Ciarrapico il 9 giugno, tre novità. La prima: per tutto giugno e luglio un collegamento minimo sarà garantito da un aereo-taxi ai lunedì e venerdì. La compagnia «International Flying Service» ha presentato richiesta per garantire il collegamento quotidiano Levaldigi-Roma-Foggia con un 19 posti. «E non sarà necessario attendere sei mesi, cioè la scadenza del contratto con i Ciarrapico - sostengono a Levaldigi -. Il ministero dei Trasporti accoglierà infatti una normativa Cee che non impone questa sospensione del servizio». La novità è una polemica. In un comunicato Tullio Ciarrapico (figlio di Giuseppe) sostiene che «l'Aeroporto Cuneo-Levaldigi è un debito di 288 milioni con l'Air-Capitol. Malgrado i solleciti il pagamento non è avvenuto e questo ci impedisce di proseguire il servizio». L'amministratore dell'aeroporto cuneese Ermanno Mauro, nei giorni scorsi aveva spiegato: «Non abbiamo pagato perché con i Ciarrapico avevamo un accordo: avremmo onorato il debito contemporaneamente all'entrata in funzione del nuovo aereo a 19 posti».

L'aeroporto di Levaldigi ha organizzato un servizio di aerotaxi con Roma il venerdì sera e lunedì mattina

Tullio Ciarrapico: «Il ministero dei Trasporti non ci ha autorizzati a utilizzare, per un breve periodo, un aereo straniero sul quale addestrare i nostri piloti in attesa di avere il nuovo aereo. Ci hanno tolto ogni possibilità di proseguire l'attività sulla linea».

Altre novità: la compagnia svizzera Sunline ha presentato domanda per voli da Cuneo a Roma, Madrid, Nizza e Bari. Il «via» in settembre.

Gianni Martini

DALLA GRANDA

ROBILANTE

Otto ore di sciopero alla «Presa cementi»

Ieri i delegati sindacali dopo la rottura con i dirigenti dell'azienda hanno proclamato 8 ore di astensione dal lavoro per i dipendenti della «Presa cementi» di Robilante. Lo sciopero verrà distribuito nell'arco dei diversi turni della prossima settimana.

MONDOVÌ

Morto un dipendente dell'Acna

E' morto all'ospedale di Mondovì, Gino Balocco, 68 anni, ex dipendente Acna. Molto conosciuto e stimato in tutta la Valle Bormida abitava con la moglie Maria in via Corsini 8.

[illegible]

La chiesa di San Giovanni festeggia 400 anni

La chiesa di San Giovanni, sede della sacra rappresentazione del Mortorio, festeggia oggi il quarto centenario della benedizione. Alle 20,30 ci sarà la processione con la banda «Alta Val Tanaro».

REVELLO

Rubata un'auto in piazza San Rocco

La «Lancia Delta» di Alfredo Berutti, via Campagnole 12, è stata rubata l'altro giorno in piazza San Rocco. Il furto sarebbe stato messo a segno da due giovani. Sull'auto, incustodita, c'erano chiavi e documenti. Gli inquirenti stanno indagando se gli autori del furto sono gli stessi che hanno abbandonato in via Vittorio Emanuele una «Croma» risultata rubata dieci giorni fa a Poirino.

FOSSANO

Dimissioni all'interno del Distretto scolastico

Giovanni Cornaglia, docente all'istituto per ragionieri, ha dato le dimissioni dalla giunta del Distretto scolastico. «Mi sono dimesso - spiega Cornaglia - perché ho avuto la sensazione che la mia presenza non fosse più considerata utile; per evitare di essere intralcio ho ritenuto corretto farmi da parte». Nella riunione di Consiglio, anche l'insegnante Laura Novellini, presidente della Commissione Salute, ha rassegnato le dimissioni. Giovanni Cornaglia e Laura Novellini resteranno comunque nel Consiglio del Distretto scolastico.

[illegible]

Un concorso umoristico sul fungo

La Pro loco ha indetto la II edizione del concorso umoristico sul fungo. Le migliori vignette e barzellette saranno premiate ed esposte in occasione della XXXII Mostra del fungo di Ceva.

[illegible]

Alla Regione

Interpellanza sul piano regolatore

PEVERAGNO. Pds, Lega Nord, Verdi, Rifondazione e psi hanno interpellato presidente, Giunta e regionale all'Urbanistica per chiedere che intervengano sulla vicenda dell'approvazione del piano regolatore di Peveragno.

«All'adozione dello strumento urbanistico - dice Lido Riba, pds - si è giunti in modo "insolito", anche se formalmente corretto. Poiché su sette membri della Giunta comunale di Peveragno, ben cinque risultavano avere interessi diretti nell'approvazione del Piano (tanto da non poterlo votare, per incompatibilità oggettiva) il sindaco ha chiesto la nomina di un commissario "ad actum"; i consiglieri comunali d'opposizione hanno espresso obiezioni a tale procedura sia in Regione, sia al Coreco. L'adozione del Piano regolatore è stata fatta ugualmente e tale atto non avrebbe permesso il libero e democratico confronto in Consiglio comunale».

I consiglieri regionali che hanno sottoscritto l'interpellanza chiedono che «siano esaminate le ragioni di incompatibilità, individuano ogni eventuale responsabilità soggettive e oggettiva emerse durante la formazione del piano» e «di riportare condizioni di trasparenza e correttezza nella formulazione, discussione e adozione del Piano regolatore». **[m. bo.]**

Aveva 52 anni

E' morto l'editore Luigi Reale

Luigi Reale era stato segretario provinciale della Cgil scuola presidente della Lega cooperative e delegato nazionale dell'Uspi

CUNEO. E' morto l'altra sera nella sua abitazione di via Felici 22, stroncato da un tumore, l'editore ed ex insegnante Luigi Reale, 61 anni.

Segretario provinciale della Cgil scuola dal '72 all'80, Reale è stato anche presidente della Lega della cooperative della «Granda». 61 anni era titolare della «Pubblieditì», agenzia specializzata in edizioni e pubblicazioni di riviste di informazione e divulgazione scientifica, con sede in via Roma, oltre che della «Pubbliservice», società che si occupa di pubblicità.

Nell'estate dello scorso anno Luigi Reale è stato nominato delegato al Consiglio nazionale dell'Uspi (Unione stampa periodica italiana) ed è presidente regionale del sodalizio. Ieri mattina a Chiusa Pesio, in forma privata, si sono svolti i funerali. **[r. s.]**

SAMBUCO

Si vota fino alle 22

Ballottaggio per eleggere il sindaco

SAMBUCO. Scontro diretto tra i due pretendenti alla carica di sindaco: oggi gli elettori del piccolo Comune dell'Alta Valle Stura tornano alle urne per il secondo turno delle elezioni. L'unico seggio sarà aperto dalle 7 alle 22. Al ballottaggio si è giunti dopo che il 6 giugno i due candidati, Mario Barra, 47 anni, 61 comunale, e Giovan Battista Fossati (56), segretario provinciale del psi, hanno ottenuto lo stesso numero di voti, 37.

E' l'unico caso in Piemonte di ricorso al secondo turno elettorale per un Comune sotto i 15 mila abitanti. Le due liste («Indipendenti» e «Collaborazione e progresso») hanno fatto registrare anche tre voti ciascuna provvisoriamente non assegnati (gli elettori avevano indicato in modo irregolare la preferenza).

Nelle due settimane, fra il primo turno e il ballottaggio, Fossati (che è stato anche vicepresidente della Provincia) e Barra si sono ridati battaglia nella campagna elettorale. Il primo ha inviato alla popolazione una lettera nella quale denuncia residenze fittizie; l'iniziativa è stata contestata dall'avversario. Il ballottaggio stabilirà anche la composizione del Consiglio comunale, con suddivisione del numero dei ministratori tra le due formazioni. **[r. s.]**

La dc a convegno

«Rinnoviamo le regole dello Stato»

Il direttore del quotidiano della dc «Il Popolo» Sergio Mattarella ha chiuso ieri mattina i lavori del convegno dedicato al futuro scudocrociato nella «Granda»

CUNEO. «Per il paese si apre una nuova fase storica. E' necessario riformare le regole, non solo elettorali, ma tutte quelle che riguardano il rapporto cittadino e Stato. Si tratta di dare nuove norme per il Fisco, la Sanità, la Giustizia, in modo tale che ciascun cittadino possa partecipare». Con questo appello il direttore de «Il Popolo» Sergio Mattarella ha concluso ieri mattina a Cuneo il convegno della dc, a due mesi dal congresso provinciale che ha ribaltato i rapporti di forza all'interno dello scudocrociato cuneese.

Sul congresso costituente Mattarella ha sostenuto «che la dc chiede a tutti i soggetti politici sensibili alla necessità di tradurre in azione il credo cristiano di incontrarsi per dar vita a un nuovo soggetto che rinnovi la presenza dei cattolici democratici nello Stato». **[m. bo.]**

MONDOVÌ

Al campo sportivo

Un concorso nazionale con 500 cani

MONDOVÌ. Quasi cinquecento cani in gara oggi dalle 9 alle 18 nell'esposizione nazionale organizzata al campo sportivo comunale dal gruppo cinofilo monregalese e dagli «Amici del Solaro» (ingresso 5000; gratis i bambini). Una manifestazione che fornisce punti per il campionato italiano di bellezza.

Gli allevatori arrivano da tutta Italia e presentano moltissime razze, dalle più conosciute a quelle come i «Canaan dogs» o i levrieri irlandesi. Ci sarà anche alcuni esemplari di «Lagotti», una razza riconosciuta soltanto l'anno scorso e che contende ai «tabui» la qualifica di miglior cane da tartufi. Al mattino sarà scelto il miglior esemplare di ogni razza che otterrà i punti per il titolo tricolore di bellezza, mentre al pomeriggio gli animali selezionati da una giuria composta da nove esperti (sette italiani e due svizzeri) gareggiano per il riconoscimento «Best in show», un premio prestigioso che verrà consegnato dal presidente del gruppo «Amici di Solaro» Angelo Ferrero al più bel cane della manifestazione. «Lo spettacolo per chi ama i cani è garantito - spiega Tiziana Falcettti, una delle organizzatrici - speriamo in una grande affluenza di pubblico ed è l'unico riconoscimento per chi si impegna per l'esposizione». **[l. f.]**

Ford
NONGOLOPREZZO ma... INTERESSI ZERO!!!
Solo Azzurra s.r.l. è orgogliosa di poterTi dare
sulla FIESTA L. 8.000.000 a 334.000 x 24 mesi
sulla ESCORT berlina e wagon L. 12.000.000 a 500.000 x 24 mesi
sul TRANSIT L. 15.000.000 a 625.000 x 24 mesi
SOLO FINO AL 10 LUGLIO 1993
Offerta non cumulabile con altre in corso
AZZURRA CONCESSIONARIA FORD È VENDITA - ASSISTENZA E RICAMBI A MONDOVÌ VIA TANARO, 50 (CASSELLO AUTOSTRADA) - TEL. 0174 / 42.755

OPEL ASTRA

VENTILAZIONE MICROFILTRATA

CINTURE DI SICUREZZA CON BLOCCO INERZIALE

DOPPIE [illegible] DI PROTEZIONE LATERALI

BENZINA, DIESEL E TURBODIESEL

ADESSO PUOI SALIRE SU UNA STELLA.

OPEL

SOLO PRESSO I CONCESSIONARI OPEL

ASTEGGIANO

CUNEO S.S. 20 B.go S. DALMAZZO
SALUZZO Via Savigliano

ASTAUTO

FOSSANO P.zza Romanisio, 10
MONDOVI' Via Torino

[illegible]

Automobile

[illegible]

ALBA Loc. S. Cassiano, 15
BRA

OPEL
[illegible] N° 1 NEL MONDO.

Rinaldo Muratore

CASE VACANZE ag. RINALDO MURATORE

[illegible] ANNI AL SERVIZIO NELL'INTERMEDIAZIONE IMMOBILIARE

COMPRAVENDITA DIRETTA ITALIA - ESTERO

FRANCHINA

[illegible] IMMOBILIARE E MOBILIARE

ALCUNE PROPOSTE DI VENDITA DELLE AGENZIE RINALDO MURATORE

[illegible]

Clavesana *vicinanze, fabbricato indipendente, non isolato, ristrutturato, su due piani. Posizione panoramica* [illegible] *10.000 mq. di terreno in un unico corpo recintabili con possibilità di altri 58.000 mq. vicini a vigneti prati e boschi.*

Ceretto Langhe *cascinale tipico piemontese con due corpi disposti ad L* [illegible] *corte centrale, su due livelli: parte abitazione ristrutturata composto da: due vani, cantina, portico, primo piano, tre vani, cucina, bagno, terrazzo; parte rustica: stalla, fienile, porticato, di facile trasformazione in abitabile. Terreno di circa 23.000 mq.* [illegible] *un unico corpo.*

Roddino *rustico ristrutturato, su due piani, piano terra: portico, cucina, sala, bagno + locale uso tavernetta; piano primo: due camere, bagno + circa 1000 mq. di terreno.*

Clavesana *fabbricato rurale da ristrutturare, indipendente, posizione colli-* [illegible] *predominante, con possibilità di diverse superficie di terreno.*

Clavesana *in posizione collinare, fabbricato rurale abitabile, libero* [illegible] *tre lati, formante un unico corpo con il terreno di circa 60.000 mq. frazionabile.*

Zona D.O.C., 30 km. Alba, *azienda agricola predominante, vitivinicola con possibilità circa di 70 giornate di terreno collinare in un* [illegible] *corpo, ampi caseggiati, ristrutturati o recenti,* [illegible] *stalla, capienza 50 capi.*

Magliano Alpi *uscita autostrada TO-SV, fabbricato indipendente parzialmente ristrutturato,* [illegible] *due piani con giardino recintato.*

Val Tanaro *casa con fienile + 34.000 mq. di terreno.*

Val Tanaro *cascinale immerso nel verde raggiungibile con comoda strada con circa 11 ettari di terreno.*

Vicoforte Mondovì *6 Km. casello autostradale TO-SV,* [illegible] *collinare, fabbricato rurale indipendente su due piani + porticato* [illegible] *stalla + 2000 mq. ter-* [illegible]*. Vista panoramica* [illegible] *pianura e montagne.*

Vicoforte Mondovì *in posizione panoramica, immerse nel verde, due villette di recente costruzione su tre piani. Vendita in blocco, adatta a due famiglie.*

Vicoforte Mondovì *fabbricato rurale in posizione collinare, indipendente, con 40.000 mq. terreno adiacente in un unico appezzamento.*

Vicoforte Mondovì *fabbricato indipendente, centro paese, su due piani fuori terra e sottotetto abitabile,* [illegible] *cantina al piano seminterrato. Il tutto parzialmente ristrutturato con 500 mq. terreno recintato.*

Fossano [illegible] ***km.*** *casello autostradale, posizione dominante, casolare da ristrutturare di grande valore architettonico, grande terrazzo, esposizione sulle Langhe + 8000 mq. terreno adiacente.*

Villanova Mondovì *vicinanze, fabbricato abitabile, libero* [illegible] *tre lati, composto da, piano strada: ampia autorimessa, cantina, piano superiore: cucina, soggiorno, 2 camere,* [illegible] *giardino e orto.*

MONTAGNA

Torre [illegible] *600 mt. s.l.m.,* [illegible] *nel verde, in posizione collinare panoramica, villetta di recente costruzione, composta da: cucina, soggiorno, due camere letto, servizio,* [illegible] *attrezzi, terreno adiacente.*

Torre Mondovì *600 mt. s.l.m., centro paese, porzione di fabbricato urbano* [illegible] *tre piani, parzialmente ristrutturato, al piano terreno: cantina, ampio magazzino, autorimessa, piano primo: soggiorno con angolo cottura, due camere, servizio piano secondo: sottotetto abitabile da ristrutturare, giardino, orto.*

Pamparato *800 mt. s.l.m. fabbricato rurale* [illegible] *ristrutturare, libero su tre lati, con terreno adiacente.*

Limone Piemonte *semicentrale, alloggio* [illegible] *due arie, ultimo piano, ampio ingresso, cucinino, soggiorno, due camere, servizio, balcone. Posto auto coperto.*

Limone Piemonte *alloggio* [illegible] *due piani composto da: cucinino, tinello, servizi, due camere, balcone ampio.*

[illegible] *750 mt. s.l.m. fabbricato ristrutturato* [illegible] *giardino su due piani, composto da: piano terra: bagno, cucina, soggiorno, garage; piano primo: disimpegno, quattro camere, bagno.*

Garessio [illegible] *mt. s.l.m. alloggio signorile* [illegible] *due piani, tre arie, ascensore, composto da: piano terzo* [illegible] *giorno: cucina, soggiorno, bagno, ripostiglio; piano quarto-ultimo zona notte: tre camere, bagno, ripostiglio, balconi, garage.*

Viola *800 mt. s.l.m. appartamento signorile, ultimo piano, frazionabile* [illegible] *due unità separate, composto da: ingresso, cucina, ampio soggiorno con caminetto, due* [illegible] *letto, doppi servizi, due cantine* [illegible] *due garages.*

S. Giacomo Roburent *800 mt. s.l.m. in palazzina due bilocali attigui,* [illegible] *terzo piano-ultimo ciascuno composto da: cucinino, soggiorno, camera, bagno, balconi, cantina.*

[illegible] ***Soprana*** *900 mt. s.l.m. nel centro storico appartamento 1° piano composto da: ingresso, ampia cucina, soggiorno, camera, ripostiglio.*

Frabosa Sottana-Prato Nevoso *bilocale arredato.*

[illegible] **MONDOVI'**
Piazza Ellero 4 - (0174) 43081
[illegible] (0171) 693688 **ALASSIO** (0182) 642098
MONTECARLO (0033) 92052323

MARE LIGURIA

Alassio *fronte mare alloggio: due camere, cucinino, soggiorno, servizio, ter-* [illegible] *da ristrutturare.*
Alassio *30 mt. mare, alloggio mansardato: soggiorno con angolo cottura, camera, servizio.*
Alassio *centralissimo attico con vista mare, da ristrutturare, composto* [illegible]*: tre camere letto, cucina, sala, studio, doppi servizi.*
Alassio *posizione collinare con vista mare, villa con parco 3000 mq.* [illegible] *piscina.*
Albenga *bi-trilocali con autorimessa.*
[illegible] [illegible] *località castello, villetta di recente ristrutturazione, bifamiliare, composta da: cucina, soggiorno, due* [illegible] *letto; servizio, per piano più 450 mq. di giardino.*

MARE [illegible] D'AZUR

Montecarlo *appartamento di 120 mq. con terrazzo, vista* [illegible] [illegible] *zona «Jardin Exotique» appartamento di 115 mq. Occasione.*
Montecarlo [illegible] *Grimaldi appartamento signorile arredato.*
Montecarlo *viale Fratelli Crovetto appartamento* [illegible] *5 vani* [illegible] *ottime condizioni, vista* [illegible] *porto.*
Montecarlo Fontvieille, *studio* [illegible] *autorimessa.*
Montecarlo *alloggi di nuova costruzione varie metrature.*
Beausoleil, *centro studio 40 mq., con autorimessa.*
Beausoleil, *bilocale 55 mq. con possibilità di parcheggio.*
Beausoleil, *zona tranquilla in complesso moderno, appartamento di 100 mq.* [illegible] *terrazzo, giardino 70 mq. e garage.*
Beausoleil, *villa in posizione panoramica* [illegible] *due piani distinti con giardino 500 mq.*
Cap d'Ail, *in residence di prestigio nel verde di un parco con piscina, appartamento di 100 mq., panoramico, vista mare,* [illegible] *garage.*
Cap d'Ail, *in pineta, bilocale 60 mq. con garage, vista mare.*
Roquebrune-Cap Martin, *in posizione panoramica su spiaggia di Montecarlo, bilocale 60 mq. con posto auto.*
Roquebrune, *villa* [illegible] *di 120 mq.* [illegible] *tre piani vista mare.*
Roquebrune Cap-Martin *alloggi di varie dimensioni, consegna fine 1993, a 5 minuti da Montecarlo, vista mare finizioni di lusso.*
La Turbie *villa 100 mq. in ottime condizioni, con terrazzo, giardino, garage, vista mare, panoramica su Cap Ferrat.*
Mentone, *centro storico 100 mt. mare porzione di stabile su due piani per totali mq. 100 con posto auto.*
Mentone *villa con vista panoramica, giardino 5000 mq. finizioni di lusso.*
[illegible] *sur* [illegible] *appartamento: cucina, soggiorno, camera, bagno con vista panoramica sulla* [illegible]*.*

Acquistiamo direttamente con [illegible] **Finanziaria** fabbricati rurali, cascinali, tenute ville, appartamenti di varie metrature. **ITALIA/ESTERO.**

Prosegue la battaglia per ottenere il riconoscimento dell'azienda autonoma

Ospedali, sfida di Alba e Bra

Domani un'assemblea con la partecipazione dell'assessore regionale alla Sanità Vetrino
Le verranno consegnate 20 mila firme contro la proposta di «declassamento» del servizio

ALBA. La battaglia per ottenere il riconoscimento degli ospedali di Alba e Bra in azienda ospedaliera autonoma di rilevanza regionale che ha visto in queste settimane mobilitazione generale - hanno preso posizione a sostegno della richiesta che le massime industrie cittadine, Ferrero e Miroglio - vivrà domani una tappa importante. Per le 21 è convocata, al Palazzo piazza Medford, un'assemblea generale l'assessore regionale alla Sanità, Bianca Vetrino: saranno consegnate ventimila firme la richiesta di riconsiderare la proposta di declassamento dei due in presidio ospedaliero.

La richiesta è motivata dalle dimensioni dell'area, comprendente 76 Comuni (1585 chilometri quadrati) mila abitanti notevoli difficoltà di collegamento.

«Una zona - sottolinea il dico, Giusto Viglino, comitato promotore - in cui necessario migliorare l'assistenza sanitaria: basti pensare che più di trecento posti letto. Il rapporto posti letto-abitanti, che parametro di riferimento regionale fissa 6,5 ogni mille cittadini, nel polo Alba-Bra è appena di 3 posti. L'azienda regionale richiesta non per motivi di campanile, ma per necessità. Stiamo vivendo momenti decisivi per futuro nostri ospedali e non vogliamo che sia pregiudicata ogni possibilità di sviluppo. Il 23 giugno sarà la Provincia ad esprimere suo parere alla Regione sull'argomento».

Il promotore dell'azienda ospedaliera autonoma ha raccolto molte adesioni tra le forze imprenditoriali sociali dell'Albese Braidese: oltre alla Ferrero, al gruppo tessile Miroglio, l'editrice San Paolo, hanno aderito le associazioni commercianti, partiti e sindacati. A favore si sono anche espressi i Consigli comunali, le Usl, i medici dei due ospedali.

La proposta riorganizzazione dela sanità in provincia prevede un ospedale nazionale a Cuneo, regionale per Savigliano-Fossano, gli altri solo presidi. Aggiunge il dott. Viglino: «Non abbiamo nulla contro il riconoscimento dell'ospedale Savigliano. Crediamo però che anche gli ospedali di Alba-Bra abbiano i presupposti per ottenere la stessa classficazione». [g. f.]

Un'immagine del Pronto soccorso dell'ospedale San Lazzaro (FOTO MURIALDO)

IN BREVE

ALBA

Morto prof. Astesiano preside della «Macrino»

E' morto ieri, nella sua di corso Coppino 8, il prof. Diego Astesiano, 80 anni. Era preside della media «Macrino» per 34 anni. assessore, nella seconda guerra mondiale deportato in Germania. I funerali domani, alle 10, in Duomo.

DOGLIANI

Raduno provinciale dei combattenti

Raduno provinciale, oggi, di combattenti. Alle 9 troveranno in piazza Umberto I. Alle 9,30 verranno consegnate medaglie e serà deposta una corona al sacrario. Dalle 11, il corteo sfilerà la banda musicale Dogliani e alle 11,30, in piazza, ci sarà cerimonia ufficiale. Al raduno prenderà parte una delegazione francese.

GOVONE

Festa nel parco castello con i carabinieri in congedo

Si svolge oggi, nel parco del castello, la festa dei carabinieri in congedo. L'appuntamento per le 9: in programma un corteo, la messa e il concerto banda di La Morra del gruppo canto- «La Bisalta» Govone.

CHERASCO

Si chiude il concorso di fotografia

Si chiude oggi il nazionale di fotografia «Città di Cherasco», coordinato da Teresio Fiorini. La premiazione della rassegna, ospitata nella chiesa di San Gregorio, terrà alle 16.

SERRALUNGA

Raduno enogastronomico dello Juventus club

Lo Juventus club albese con l'ordine dei Cavalieri di San Bovo organizza oggi il raduno enogastronomico Juvents club Italia e simpatizzanti. L'appuntamento è per le a Serralunga.

GOVONE

La Pro loco di Canove celebra i vent'anni

Oggi, in frazione Canove, saranno festeggiati i vent'anni della Pro loco. Alle 11, messa al campo con un concerto della banda musicale.

ASTI

Convegno alla Provincia tartufi e liberi cercatori

«Consorzi per la coltivazione dei tartufi e liberi cercatori» è il tema dell'incontro del 27 giugno, alle 9,15, al palazzo della Provincia. Interverranno rappresentanti associazioni dei trifolao di Asti, Alba, Torino e Alessandria, consiglieri provinciali e regionali. Per adesioni telefonare allo 0141-216323.

SANTA VITTORIA

I dati provinciali

Presentato l'albo dei vigneti

SANTA VITTORIA. La Camera di commercio di Cuneo ha presentato, nella sala congressi del ristorante «Al castello», la pubblicazione «Albo vigneti» con i dati sulla produzione vinicola provinciale. Sono stati illustrati dal presidente, Ferruccio Dardanello, presente l'assessore regionale all'Agricoltura, Francesco Fiumara, produttori, sindaci.

Nel Cuneese (17 mila ettari vigneti; 12.300 aziende iscritte all'albo) la vendemmia '92 ha fornito circa mila ettolitri di vino, di cui 69.079 docg, 400.921 doc, 151 mila indicazione geografica, il rimanente «da tavola».

Tra i docg spiccano i prestigiosi barolo e barbaresco. '92, si potranno mettere in commercio milioni 544 mila bottiglie di barolo; milioni e 8 mila barbaresco (dopo i tre e due di invecchiamento). Tra le novità, l'ente camerale ha comunicato che predisponendo la domanda nuova doc per il «Verduno Pelaverga». [g. f.]

MONTELUPO

Oggi la festa

Medaglia alla centenaria

Maria Moraglio vedova Settimo è a Lequio Berria Ora abita ad Alba un figlio 80 anni

MONTELUPO ALBESE. Tutto il paese si riunirà oggi attorno Maria Moraglio vedova Settimo per festeggiare i suoi cent'anni. Dopo la (ore 10), la nonnina riceverà medaglia d'oro del Comune durante un rinfresco in piazza. La festa continuerà al ristorante.

La Moraglio, ha quasi tutta la vita a Montelupo: da qualche anno abita ad Alba, in vicolo Provvidenza, con il figlio Felice, 80 anni. città ha molti parenti: la nipote Liliana e il marito Cesare Barberis gestiscono macelleria in via Cavour. [g. f.]

RODDI

Ordinanza del sindaco

Troppi nitrati nell'acqua Vietato bere

RODDI. Dai rubinetti delle abitazioni sgorga acqua inquinata da nitrati: non può utilizzare per usi alimentari. Lo stabilisce un'ordinanza del sindaco, Elsa Malferrari, adottata dopo le analisi dell'Usl 65. Dagli esami è emerso che i nitrati oscillano tra 57-58 milligrammi per litro e superano il limite consentito (50 milligrammi). Da ieri, l'amministrazione provvede a distribuire bottiglie di acqua minerale agli abitanti, mentre è stata fatta domanda di deroga alla Regione. Se la situazione non migliorerà, si farà ricorso ad autobotti. L'inquinamento potrebbe essere causato da infiltrazioni di fertilizzanti nei pozzi della Piana di Roddi, che alimentano l'acquedotto.

Precisa il sindaco: «Le eccedenze di nitrati non sono molto elevate, ma trattandosi tutela della salute abbiamo preso il provvedimento in via cautelativa. Intendiamo affidare la gestione dell'acquedotto ditta specializzata. Siamo pure in attesa dell'allacciamento con l'acquedotto delle Langhe». [g. f.]

Sono sempre più numerosi i tagliandi del referendum per i golosi patrocinato da «La Stampa»

«Hit parade» delle gelaterie nell'Albese

Bar e cremerie mobilitati per salire sulla vetta della classifica

Associazione Braidese Commercianti
Associazione Commercianti Albesi

GRUPPO GELATERIE

Vota
il miglior gelato
di Alba, Bra, Langhe e Roero

La Gelateria con il miglior gelato è: .....

.....

.....

(Indicare nome e località)

I tagliandi vanno spediti a:
Associazione Commercianti Albesi - Piazza San Paolo 3 - 12051 ALBA
Associazione Braidese Commercianti - Via G. Marconi 89 - 12042 BRA

ALBA. Va fortissimo l'hit-para- delle migliori gelaterie lanciata dal referendum de «La Stampa» con «Vota il miglior gelato di Alba, Bra, Langhe Roero». Voglia d'estate significa voglia di fresco: gelati, sorbetti, coppe, coni affogati in tutti i sapori sono il refrigerio naturale dei ghiottoni. Non hanno che l'imbarazzo della scelta.

Oltre ai gusti tradizionali, sono «esplose» novità di frutti esotici, agli agrumi, e addirittura alle verdure. Ma i «classici» rivisitati con fantasia nella preparazione presentazione sono sempre i più richiesti. Anche l'occhio vuole la sua parte e i gelatieri sbizzarriscono per scatenare i desideri dei clienti.

Se apprezzate i gelati potete esprimere direttamente la vostra soddisfazione ritagliando e compilando il coupon pubblicato fianco: indicate la preferenza scrivendo il nome e l'indirizzo della gelateria che ha incontrato il vostro consenso.

Le schede devono essere consegnate o spedite alle associazioni commercianti Alba (piazza San Paolo e Bra (via Marconi 89) che redigono una graduatoria. In questo momento in testa alla classifica ci sono il bar «Roma» corso Coppino ad Alba e «Il Chiosco» di Bra. Ma le votazioni sono aperte e la pole-position cambia ogni giorno: i gelatieri attendono le preferenze dei loro clienti.

Fare buon gelato è un'arte che richiede impegno, tempo e passione: la segnalazione può essere un modo di esprimere gratitudine al gelatiere fiducia.

Un gelato bene in ogni momento della giornata e, secondo quanto riferiscono gli esercenti, sono sempre più numerosi coloro che sostituiscono un pasto veloce con un buon sorbetto. [g. f.]

CENTRAL DRINK
IPERMERCATO
Strada Savona 151
GRANDI MARCHE
a prezzi di una volta...
VALIDI dal 21 al GIUGNO

POGGESE
VINO POGGESE CARAPELLI LT.1 L.1.190
ACQUA SAN PELLEGRINO GASATA LT. 1,5 L.490 (AL LT. 327)
TUBORG
BIRRA TUBORG cl. 33x6 LATTINE L.4.380 (AL LT. 2.212)
ACETO VINO BIANCO E ROSSO LT.1 L.850
AVERNA
AMARO AVERNA cl. 70 L.11.490 (AL LT. 16.414)
FABIA
ACQUA FABIA LT. 1,5 L.490 (AL LT. 327)
SANPELLEGRINO
ARANCIATA SAN PELLEGRINO DOLCE E AMARA LT. 1,5 L.990 (AL LT. 660)
MULINO BIANCO
PLUM CAKE MULINO BIANCO GR. 216 L.1.990 (AL KG. 9.213)
LE CAMILLE MULINO BIANCO GR. 304 L.2.490 (AL KG. 8.191)
ICE TEA LT. 2 PESCA E L.1.690 (AL LT. 845)
Ice Tea
PEPSI
PEPSI COLA cl. 3 LATTINA L.450 (AL LT. 1.364)
Svelto
SVELTO CONCENTRATO LT. 1,5 L.2.490 (AL LT. 1.660)
ANGURIE L.490 AL KG.
Calvé
MAIONESE CALVE' GR. 250 L.990 (AL LT. 3.960)
DELVERDE
PASTA DEL VERDE GR. 500 L.1.150 (AL KG. 2.300)
AMARO S.SIMONE cl. 75 L.9.900 (AL LT. 13.200)
SAN SIMONE
MULINO BIANCO
PAN CARRE MULINO BIANCO 20 FETTE GR. 330 L.750 (AL KG. 2.273)
il Roggiolo MONINI
OLIO EXTRAVERGINE OLIVA POGGIOLO MONINI cl. 75 L.4.120 (AL LT. 5.493)
Pampers
PANNOLINI PAMPERS TUTTE LE MISURE L.14.490
CURTIRISO
RISO CURTI S.ANDREA KG.1 L.1.890
Barilla
PASTA BARILLA KG.2 SCORTA VACANZE L.3.790 (AL KG. 1.895)
ACE
CANDEGGINA ACE LT. 2,5 L.1.790 (AL LT. 716)
CIRIO
PASSATA VERACE CIRIO GR. 700 L.1.290 (AL KG. 1.843)
ORARIO LUNEDI' 15.00 - 20.00 • DAL MARTEDI' AL VENERDI' 9.00 - 12.30 / 15.00 - 20.00
SABATO ORARIO CONTINUATO 9.00 - 20.00 • CHIUSURA LUNEDI' MATTINA
OFFERTE VALIDE DAL 21 AL 26 GIUGNO 1993

I laboratori dei servizi d'igiene delle Usl piemontesi hanno eseguito migliaia di accertamenti

Le gastronomie superano gli esami

Poche le sofisticazioni e le irregolarità negli alimenti in vendita. Adesso si raccolgono i dati sugli additivi chimici e i residui di fitofarmaci sulla frutta e la verdura. Anche le pasticcerie e le gelaterie sono considerate «a rischio»

TORINO. Tutti, [redacted] quasi, in regola i negozianti di frutta, verdura e latticini e le gastronomie piemontesi. Pochissime le sofisticazioni e le irregolarità negli alimenti in vendita.

E' il risultato di un'indagine sull'attività dei laboratori dei Servizi di Igiene e dei Presidi Multizonali delle Usl piemontesi. La Regione in questi giorni ha comunicato i dati relativi all'indagine statistica sui campioni di alimenti analizzati nel '90 e '91. Su 36 mila campioni [redacted] accertate solo 1300 irregolarità [redacted] per il 90 per cento [redacted] di lieve entità. Nei dati non si è tenuto conto delle carni e dei pesci, in quanto si tratta di analisi a carico dell'Istituto di Zooprofilassi.

«Risulta che l'attività ispettiva e di campionamenti sugli alimenti - comunicano dalla Regione - [redacted] superiore al 35 per cento circa alla media nazionale».

Il progetto di analisi dell'attività degli uffici [redacted]'igiene e dei presidi multizonali è stato avviato in via sperimentale solo nell'autunno del 1992 per gli [redacted] precedenti. Attualmente, però, si è già iniziata la raccolta ed elaborazione dati relativa all'anno scorso. Sono in atto anche controlli sugli additivi chimici per uso alimentare, sul controllo di residui di fitofarmaci [redacted] frutta e verdura e sull'eventuale presenza di nitriti e nitrati.

Le ispezioni [redacted] state effettuate [redacted] laboratori «a rischio» [redacted] pasticcerie, gelaterie e gastronomie. Sono stati portati ai laboratori di sanità, per le analisi [redacted] laboratorio, oltre 12 mila campioni di prodotti destinati all'alimentazione. Oltre 148 mila [redacted] «determinazioni» nel 1990 (227 mila l'anno successivo): su uno stesso campione [redacted] si possono infatti eseguire più ricerche.

Dalle tabelle inviate alla Regione risulta che le «determinazioni», cioè le ricerche di contaminazioni chimiche o batteriologiche, sono state 149 mila circa nel 1990, su 17.585 campioni, [redacted] 227 mila l'anno successivo su 18.831 campioni.

«Si possono effettuare analisi per scoprire contaminazioni da microorganismi patogeni [redacted] da sostanze chimiche su un medesimo alimento», commenta Maurizio Pagliassotto, funzionario dell'assessorato alla Sanità della Regione, che aggiunge: «Per esempio, per quanto riguarda la presenza di antiparassitari, le determinazioni [redacted] '90 sono state 72.052 ma [redacted] 3500 campioni, perché le analisi si cercava più [redacted] sostanze».

Gli alimenti [redacted] regola con le norme igienico-sanitarie sono la maggioranza, ma da approfondire è il settore dei prodotti considerati non primari per l'alimentazione. Questi infatti «hanno avuto una percentuale [redacted] non regolamentarità superiore alla media - dicono dalla Regione -, pertanto nel futuro occorrerà programmare campagne d'indagine mirate sugli alimenti considerati [redacted] primari».

Nella tabella che pubblichiamo sono a confronto i dati relativi ai controlli nel 1991. Sono stati scorporati i dati riguardanti i campioni prelevati dalle Usl di Torino e quelli delle altre città capoluogo di provincia.

[redacted]

Campioni analizzati

	TORINO		ALTRE PROVINCE	
	[redacted]	NON REG.	REG.	NON REG.
LATTICINI [redacted] DERIVATI	38	2	[redacted]	29
FORMAGGI	103	15	[redacted]	51
PRODOTTI DI GASTRONOMIA	[redacted]	59	3.289	129
VERDURA	101	13	385	2
BURRO	10	1	235	1
MARGARINA	3	2	353	70
PANE	46	40	458	74
PASTICCERIA	128	15	2.055	28
BIBITE	11	2	382	26
VINI	24	—	763	21
	1.085	149	13.110	431

REG. = REGOLAMENTARI.

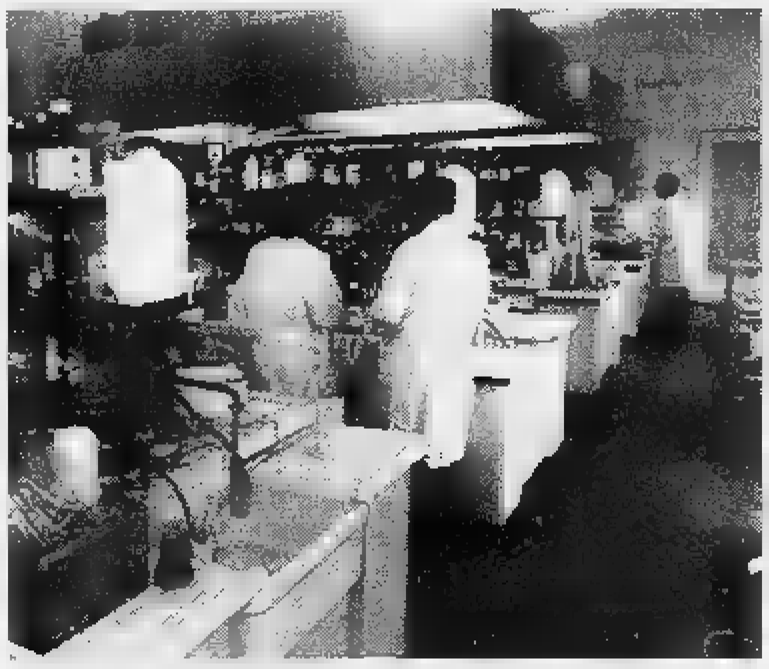
Gli esami compiuti nei laboratori piemontesi superano del 35% la media nazionale

Voli sulla Langa e il Monferrato

Dall'elicottero i colli di Pavese

SANTO STEFANO [redacted] In volo [redacted] colli di Langa e Monferrato, nelle terre care a Cesare Pavese [redacted] Vittorio Alfieri. L'iniziativa, promossa dal Comune [redacted] di Santo Stefano Belbo in collaborazione [redacted] la circoscrizione San Marzanotto-Valle Tanaro [redacted] Asti, verrà presentata oggi, alle 11,30, alla cantina Produttori Astibarbera.

Un pieghevole intitolato «Viaggi nell'Astigiano e nelle Langhe sui sentieri di Alfieri [redacted] Pavese» spiegherà le finalità [redacted] singolare tour.

Rivela Carlo Sabbione, presidente della circoscrizione San Marzanotto-Valle Tanaro: «L'idea [redacted] nata [redacted] comune accordo con gli amministratori di Santo Stefano Belbo. Siamo a 25 chilometri di distanza ed il nostro obiettivo comune [redacted] dare risalto ai prodotti locali: il barbera delle nostre zone ed [redacted] moscato delle Langhe. Abbiamo studiato un percorso culturale che è [redacted] che enogastronomico. Penso sia importante riproporre l'immagine di Alfieri e di Pavese. La figura del tragedo viene spesso dimenticata nell'Astigiano. Questo è un modo per spingere gli appassionati di arte a visitare anche i palazzi, di grande valore, [redacted]ruiti da un altro illustre componente della famiglia Alfieri, l'architetto Benedetto».

Non ci sono solo letteratura e vino per gli amanti delle colline monferrine [redacted] langarole: anche emozionanti escursioni in elicottero. E' ciò che propone, ogni fine settimana, la cantina dei produttori dell'Astibarbera di San Marzanotto. Da oggi chi vuole potrà tentare l'esperienza [redacted] volo [redacted] bassa quota sui vigneti che producono grandi vini doc. Il prezzo è di [redacted] mila lire a persona.

L'iniziativa, che coinvolge [redacted] piloti della «Eliwest» (la società ha sede sullo stesso piazzale della Cantina) proseguirà per tutta l'estate.

Uno degli itinerari più suggestivi è quello che passa su Costigliole, arriva [redacted] Tanaro, ai castelli di Govone [redacted] San Martino Alfieri, sorvola Asti e poi rientra alla base facendo rotta [redacted] Mongardino e Bellangero.

Claudio Brignolo, presidente della cantina sociale, aggiunge: «L'iniziativa parte dalla volontà [redacted] promuovere i vini dei nostri viticoltori. Dall'alto il panorama è ancora più splendido».

Nel pieghevole realizzato dal Comune di Santo Stefano Belbo e dalla Circoscrizione San Marzanotto-Valle Tanaro [redacted]ono indicati gli indirizzi delle aziende agrituristiche delle due [redacted]. Tra le cuneese ci [redacted] la Cascina Giliana, Ca D'Gal e la Locanda dell'Angelo di Santo Stefano Belbo e l'agriturismo di Moncucco. Sono state contattati tour operators svizzeri ed austriaci, ai quali gli organizzatori delle escursioni hanno proposto visite guidate, per gustare i tipici prodotti nella zona.

[d. cot.]

La città ricorda quando fu circondata dalle truppe del duca Carlo Gonzaga di Nevers

Canelli rivive la notte dell'assedio

Oltre milleduecento personaggi nei costumi rinascimentali da ieri sono impegnati nella rappresentazione storica. Gli edifici sono stati coperti da chilometri di tela di sacco. In programma banchetti e giochi di piazza

Due armigeri presidiano le porte di Canelli durante la monumentale rievocazione dell'Assedio del [redacted] iniziatasi [redacted]

CANELLI. E' iniziato ieri pomeriggio [redacted] i «rumori di guerra sulle colline» il grande Assedio di Canelli. Successivamente [redacted] state chiuse le porte delle mura e la città isolata. Dalla [redacted]ra ha preso [redacted] via la «lunga notte dell'assedio», vissuta tra taverne [redacted] aperte, ospedali da campo e prigioni, pronte ad accogliere i sostenitori [redacted] Gonzaga.

La rievocazione storica, intrapresa con [redacted] per la prima volta l'anno scorso, trasforma la città in un grande palcoscenico [redacted] cui [redacted] muovono oltre milleduecento figuranti in costume rinascimentale. I [redacted]nellesi fanno rivivere [redacted] pagina della loro storia risalente al 1613: la cittadella nel giugno di quell'anno fu assediata dalle truppe del duca Carlo Gonzaga di Nevers, durante le sanguinose [redacted] guerre per la successione nel ducato del Monferrato. Popolani [redacted] soldati della guarnigione respinsero gli attacchi [redacted] furono premiati dal duca Carlo Emanuele di Savoia con l'esenzione delle tasse per trent'anni.

Questa la storia: oggi i canellesi, guidati dalla regia di Alberto Maravalle, creano un corale affresco, in cui ognuno continua a fare il proprio mestiere vestendo con disinvoltura i panni del '600. Con un'abile trasformazione il centro storico fa un balzo indietro nel tempo [redacted] cancella le tracce di modernità. Tutto è ammantato da chilometri di tela di sacco, che conferiscono un'antica patina alle strade e ai negozi, tramutati in vecchie botteghe di speziali, venditori [redacted] stoffe, ceramiche e dolci dai nomi altisonanti. [redacted] dozzina di taverne per tutta la notte scorsa (la notte degli assediati), hanno sfamato turisti e comparse, mentre in vari angoli della città si udivano risse e rumori di battaglie.

Con tanto di feriti ricoverati [redacted] ospedali [redacted] campo [redacted] prigioni improvvisate per rinchiudere la soldataglia dei Gonzaga.

Stamattina lo spettacolo prosegue [redacted] la cacciata degli assedianti e le feste della vittoria: tra banchetti e giochi di piazza si tirerà sera, per festeggiare la «Canelli liberata». Una [redacted]iosità: [redacted]me teatro nel teatro, i soldati della guarnigione girano in [redacted] pubblico, controllando gli accessi alle mura [redacted] i turisti devono munirsi [redacted] un apposito lasciapassare, altrimenti rischiano di finire [redacted] prigione come spie dei Gonzaga.

Enrica Cerrato

Stasera si scopre la lapide con medaglione dello scultore Francesco Vacca

Barbaresco ricorda l'imperatore

Publio Elvio Pertinace, «ligure di Alba Pompeia»

BARBARESCO. Dopo le iscrizioni a lui dedicate trovate dagli archeologi [redacted] diverse regioni europee, africane e asiatiche, da questa sera, l'imperatore romano Publio Elvio Pertinace, «ligure di Alba Pompeia», [redacted] lo definiscono le testimonianze dell'epoca, sarà ricordato anche nella sua terra d'origine. Stasera alle 21, davanti alla chiesetta degli Asili, nell'omonima borgata [redacted] Barbaresco, verrà scoperta [redacted] lapide con un medaglione dedicata a Pertinace, opera dello scultore locale Francesco Vacca.

L'iniziativa è stata promossa dall'amministrazione comunale e dal parroco di Barbaresco, don Paolo Doglio, studioso della vita di Pertinace, per ricordare il 1800° anniversario della morte dell'imperatore, ucciso [redacted] un pretoriano di origine gallica il 28 marzo del 193 dopo Cristo. Lo scoprimento della lapide conclude in pratica le celebrazioni dedicate a Pertinace, iniziate il 20 marzo scorso [redacted] la presentazione di una pubbli[redacted] realizzata dal parroco. In quell'occasione intervennero anche scrittori ed esperti di storia locale: gli [redacted] del dibattito verranno pubblicati.

Il regno di Publio Elvio Pertinace f[redacted] uno dei più brevi della storia dell'impero romano. Nominato imperatore dopo Commodo il primo gennaio del 193, Pertinace v[redacted] ucciso appena 87 giorni più tardi e fu sostituito da Settimio Severo, che dedicò al suo predecessore monumenti e monete, definendolo «padre della patria».

A condannare l'imperatore albese fu una congiura di palazzo ordita dai pretoriani, che non vedevano di buon occhio le riforme proposte da Pertinace, che avrebbero tolto [redacted] membri della guardia imperiale gran parte dei loro privilegi.

Anche se sulla sua origine albese ormai non ci sono più dubbi, l'esatto luogo di nascita di Pertinace è stato invece al cen[redacted] di qualche dibattito. Sembra comunque attendibile la notizia secondo la quale l'imperatore sarebbe nato nella «villa Martis», nella [redacted] della frazione Martinenga di Barbaresco, non lontano dal luogo [redacted] cui stasera verrà scoperta la lapide.

Figlio [redacted] un mercante di stoffe, Publio Elvio Pertinace studiò a Roma e divenne grammatico. Poi entrò nell'esercito distinguendosi nella guerra contro i Parti. In seguito combattè altre popolazioni barbare sul Danubio, sul Reno, nel deserto della Sirte, sulle sponde dell'Eufrate e in Britannia acquisendo fama e prestigio negli ambienti militari. Busti dedicati a Publio Elvio Pertinace sono custoditi a Roma nella sala degli imperatori del Museo capitolino e nel Museo vaticano.

[c. o.]

COUMBOSCURO CENTRE PROUVENÇAL

SIRVENTES

popoli e culture delle terre di frontiera

San Remo

24/25/26 giugno 93

Giovedì 24 - Casinò [redacted] 16,30
Convegno "FASCINO DI IERI E DI OGGI NEGLI SCRITTORI DI UNA TERRA DI FRONTIERA"
con Nico Orengo, Giuseppe Conte, Ito Riscigni, Enzo Bernardini

Venerdì 25 - Casinò ore 16,30
Tavola Rotonda "PARCO INTERNAZIONALE DELLE ALPI MARITTIME?"
con Salvatore Giannella (Dir. Rivista Airone)

Sabato 26 - Teatro Ariston ore 21
"MUSICA ETNICA D'EUROPA"
Tàzenda, Li Troubaires de Coumboscuro, Gabriel Yacoub, Alan Stivell, Viellistic Orchestra, Miquèu Montanaro, Nikki Matheson

Comune di Sanremo Ass. [redacted] Turismo — RAI Radio Televisione Italiana — APT [redacted]. Remo

MOTTA S.p.A. SELEZIONA TRE COLLABORATORI [redacted] 35 ANNI, [redacted]BILITA' IMMEDIATA PER GESTIONE PORTAFOGLIO CLIENTI, CUNEO PROVINCIA E PINEROLESE. RETRIBUZIONE MENSILE [redacted] OLTRE AD INCENTIVI DI GRANDE INTERESSE PROPORZIONATI ALLE EFFETTIVE CAPACITA'. SOLO PER FISSARE UN COLLOQUIO TELEFONARE ALLO 019 - 828864.

Per la pubblicità su LA STAMPA
PK publikompass
Sportelli: Via Roma 80 Via Maranco 32
Telef. 011 65.211 - 10126 TORINO

LA STAMPA
ogni venerdì
tuttodove
settimanale dei viaggi e della buona tavola

Selezionati 37 brani per le eliminatorie in programma il 2 e 3 luglio nel centro del Saluzzese

A Manta e Cuneo il Festival d'autore

Si esibiranno cantanti e band provenienti da Piemonte e Liguria. La giuria sceglierà venti testi che accederanno alla fase finale. Un referendum patrocinato da «La Stampa». Il vincitore sarà premiato da Roberto Vecchioni

Il complesso «Alter ego» di [redacted] parteciperà al concorso sulla canzone d'autore con il brano «Pensa che»

MANTA. Sono trentasette i brani che hanno superato le prime selezioni al concorso «Canzone d'autore» - promosso dall'associazione «Promanta», [redacted] la collaborazione organizzativa dell'agenzia «Zabum [redacted] - e che accederanno alle eliminatorie previste per il 2 e 3 luglio in piazza Municipio, a Manta, nel Saluzzese.

Saliranno sul palcoscenico Emanuele Sebastiani [redacted] Arma di Taggia che presenterà «Senza confini senza condizioni»; [redacted] complesso Pure Spirit di Ceva «Sorriso amaro»; Lucio Cassinelli di Pinerolo «Giorni bui»; Alberto Franco di Cuneo «Nuovo sole»; Flavio Arneodo di Manta «Resta come sei»; Simona Galfrè di Cuneo «Troppe paure»; complesso Fac simile [redacted] Avigliana «Cosa c'è»; Stefano Barberis di Ceva «In mezzo al mare»; Silvano Zanirato [redacted] Caselle Torinese «Foglie»; Federica Gertosio di Dronero «Fiori ghiacciati»; complesso Alter ego di Bra «Pensa che»; Anna Maria Sarzotti [redacted] Bussoleno «Senza Aria»; Bruno Conti [redacted] Carrù «Il [redacted]o nel cassetto»; complesso Etno di Cossano Belbo «Via [redacted] qua»; complesso «Mod. 101» di Castagnole Piemonte «Fumetto»; Alberto Gio[redacted] e Graziano Rei di Chieri «Isola della tortuga»; Roberto Bella group di Piozzo «La torre della radio»; Monica Prezioso di Saluzzo «Libero»; Pierpaolo Vallero di Polonghera «Stella mia»; Corrado Merlino di Chieri «Questo mai»; complesso I ragazzi dell'edicola di Bruino «Il dubbio»; Michele Banchio [redacted] Racconigi «Via duchessa Jolanda»; Alessia Amenta [redacted] Pinerolo «Scirocco».

E ancora; Enzo Fornione [redacted] [redacted] Chiaffredo [redacted] Busca «Amarti»; Claudio Giubergia di Boves «Vieni che è tardi»; Mattia Calvo di Fossano «Dialogo col mondo»; complesso Sticky fingers [redacted] Diano d'Alba «La rosa»; Franco Tibaldi di Cinzano «Telenovelas (Dio che passione)»; Rossella Rivetti di Bussoleno «Prigioniero [redacted] te»; Maurizio Visca di Poirino «[redacted] sole»; complesso Riflesso band di Carignano «Uno di noi»; complesso Big '70 di Torino «Tunnel»; Eliana Abelli di Manta «Ti scriverò»; complesso Jeden Abend di Fossano «Annalisa»; Aldo Mazzarino di Torino «Vorrei parlarti»; complesso Controsenso di Bene Vagienna «Ti piace questo gioco» e Bruno Barbatano di Torino «Scrivo per te».

Dei 37 brani ne verranno poi selezionati venti che dal 10 luglio potranno essere ascoltati [redacted] programmi giornalieri di Radio Alba, Piemonte sound, Belvedere, Stereo 101, Ciao radio e votati sui coupon pubblicati da «La Stampa», che patrocina un referendum.

La fase finale prenderà il via il [redacted] settembre e si svolgerà nell'area spettacoli della «Grande fiera d'estate» [redacted] Cuneo. Nella prima serata si potranno ascoltare dieci canzoni, ospite d'onore sarà il cabarettista ligure Dario Vergassola, vincitore di Sanscemo '91. Seguirà, venerdì 10 settembre, l'esecuzione di altre 10 canzoni. La serata sarà allietata dai cabarettisti veronesi Malandrino e Veronica.

Alla finalissima accederanno dodici canzoni (che [redacted] tra[redacted] dalle radio della provincia), [redacted] le più votate attraverso i coupon de «La Stampa». Una giuria formata [redacted] esperti, tra cui Roberto Vecchioni, proclamerà la canzone vincitrice. Premi al brano meglio arrangiato, al più votato dai lettori de «La Stampa» e alla più orecchiabile. Spiega Alberto Castoldi della «Zabum uno»: «Le serate finali saranno condotte [redacted] Cesare Vodani, cabarettista torinese conosciuto [redacted] grande pubblico per le performance al Maurizio Costanzo show e le testimonianze sulla rivista "Comix". L'iniziativa "Canzone d'autore" nata dall'intuizione di Renato Vassallo, presidente della Pro Manta, con l'edizione di quest'anno (la terza), conquista l'immagine di [redacted] grande appuntamento per i cantanti emergenti».

Conclude Castoldi: «L'aiuto de "La Stampa", delle radio locali e della Grande fiera d'estate, pongono le basi serie e importanti per un futuro non soltanto legato a un bacino d'utenza piemontese e ligure, ma ci auguriamo, molto più grande».

[redacted]

[redacted] E NOTTE

F[redacted]
Giostra dell'oca

Si disputa oggi il Palio dei borghi. Alle 10, sfilata in via Roma seguita dalla benedizione del vescovo ad arcieri, fantini e cavalli. Alle 20,30, raduno davanti al Duomo [redacted] figuranti guidati dal Monarca e dalla Monarchessa. Il corteo raggiungerà piazza Castello dove, alle 21, s'inizieranno le gare della Giostra dell'oca.

[redacted]
Jazz sotto l'arco

All'Arco del Belvedere stasera, alle 21, concerto jazz con la formazione «The Broadway's songs». Ingresso libero.

[redacted]
Fumetti in mostra

S'inaugura oggi, alle 10,30, nel Municipio, una [redacted] [redacted] disegni originali della esseGesse di Dario Guzzon. Al fumettista verrà consegnato, alle 16,30, nel teatro parrocchiale, il «Premio fumettistico nazionale Attilio Mussino». Condurrà la manifestazione Bruno Gambarotta.

SALUZZO
Ritmi non-stop

[redacted] cortile dell'ex [redacted] Musso si conclude oggi la rassegna «Ritmi d'arte». Alle 15, prenderà il via una «non-stop» di musica live.

[redacted]
Mercà d'le pules

Piazza del Popolo e piazza Santarosa ospitano oggi, dalle [redacted] alle 19, la ventesima edizione del «Mercà d'le pules». La manifestazione si terrà anche in caso di maltempo.

[redacted]
Suona la band

Stasera, alle 21, nella Casa Ambrosino, jazz [redacted] gruppo «King Oliver's keepers». Il biglietto [redacted] 8 mila lire.

[redacted]
Musica irlandese

Per la rassegna Musich'etnie, stasera, alle 21, nel padiglione spettacoli, si terrà un concerto di musica irlandese con The Birkin Tree.

Oggi concerto nella riserva naturale dei «Ciciu» a Villar San Costanzo

Arie d'opera [redacted] funghi di pietra

Note di Rossini e Verdi con l'orchestra «Bruni»

VILLAR [redacted] COSTANZO. I Ciciu, grandi funghi di pietra che hanno reso famoso il piccolo centro della Valle Maira, saranno i primi spettatori del concerto d'estate che si terrà, oggi pomeriggio, ai loro piedi. Tra il verde dei prati, nella suggestiva cornice della riserva naturale, prenderanno posto i flauti, gli oboe, i violini, le trombe, i fagotti del complesso orchestrale «Bartolomeo Bruni» di Cuneo, che ritorna fedele all'appuntamento.

Per l'occasione, che coincide [redacted] il beneaugurale solstizio d'estate, [redacted] formazione diretta dal [redacted] Giovanni [redacted] ha preparato [redacted] programma d'ampio respiro, [redacted] gioiosa leggerezza, proprio come l'aria che si respira nel parco, [redacted] faggi, querce e cespugli. «Abbiamo scelto un repertorio vario, che comprende compositori differenti proprio perché deve essere un concerto di presa immediata su un pubblico eterogeneo: bambini, famiglie, giovani e meno giovani», spiega Mosca.

Saranno [redacted] note della sinfonia dell'opera mozartiana «La clemenza di Tito» ad aprire il concerto, subito dopo un'esibi[redacted] [redacted] parapendio (campionati nazionali), che s'inizierà alle 15, e che rappresenta una sorta [redacted] spettacolare «ouverture» alla manifestazione. Ancora di Mozart il secondo brano: l'aria «Non più andrai farfallone [redacted] da «Le nozze di Figaro», intepretata dal baritono Roberto Lovera, mentre il soprano Maria Rosa Bersanetti eseguirà la «Cavatina di Ninetta» da «La Gazza ladra» di Rossini.

I due cantanti daranno poi vita al celeberrimo duetto «Là ci darem la mano», ancora del compositore salisburghese, quindi si proseguirà con il Concerto in re maggiore per trombino ed archi di Torelli (solista Marco Bellone).

Nel secondo tempo, un omaggio a Verdi con due brani da «La Traviata»: «Di Provenza il mare il suol» e «Addio del passato», prima [redacted] concludere con tre composizioni rossiniane tutte tratte [redacted] «Barbiere di Siviglia»: la «Cavatina di Figaro», [redacted] «Cavatina [redacted] Rosina» e infine la «Sinfonia».

«Speriamo che [redacted] tempo ci sia favorevole. Come lo [redacted] anno [redacted] un'alternativa: in [redacted] [redacted] pioggia il concerto si terrà nell'ex Confraternita della chiesa parrocchiale», si augura Livio Piumatto, presidente della Pro Villar, che organizza [redacted] manifestazione sponsorizzata dalla Cassa di risparmio di Verona, Vicenza, Belluno e An[redacted] L'iniziativa rientra in un nutrito programma [redacted] incontri per valorizzare la riserva naturale, tesoro [redacted] paese.

[redacted]

PRIME VISIONI A TORINO

ADUA 200 c. G. Cesare 67. **Verso Sud.** Or.: 16,30; 18,30; 20,30; 22,30. Aria condizionata.
ADUA 400 c. G. Cesare 67. [redacted] Or.: 16,10; 18,10; 20,20; 22,30. Aria condizionata.
AMBRA v. Chiesa della Salute 77. **Basic instinct.** Or.: 15,30; 18,30; 20,30; 22,30.
AMBROSIO c. V. Emanuele II 52. Sala 1: **Il club delle vedove.** Or.: 16; 18,10; 20,20; 22,30. Sala 2: **Gesticone da ama[redacted]** Or.: 16; 18,10; 20,20; 22,30. Sala 3: **Tracce di [redacted]** Or.: 16; 18,10; 20,20; 22,30. [redacted]
ARLECCHINO c. Sommeiller 22. **La lunga strada verso casa.** Or.: 16,30; 18,30; 20,30; 22,30.
CAPITOL v. S. Dalmazzo 24. **FernGully le avventure di Zak e Crysta,** cartone animato. [redacted]: 15,30; 17,15; 19; 20,45; 22,30.
CENTRALE via C. Alberto 27. **Lezioni di piano.** Or.: 15,45; 18,05; 20,15; 22,30. Aria cond.
C. CHAPLIN 1 v. Garibaldi 32/e. **Toys.** Or.: 15,30; 17,50; 20,15; 22,30.
C. CHAPLIN 2 v. Garibaldi 32/e. **Ambrogio.** [redacted]: 15,35; 17,20; 19,05; 20,50; 22,30.
CRISTALLO v. Goito 5. **Bella pazza pericolosa.** [redacted]: 16,30; 18,30; 20,30; 22,30. Non viet.
DORIA v. Gramsci 9. **Lo sbirro, il boss e la bionda.** 1h 40'. Or.: 15; 16,55; 18,50; 20,45; 22,40.
ELISEO GRANDE p. [redacted] **West [redacted] Story.** [redacted]: 16; 19; 22. Aria cond.
ELISEO BLU p. Sabotino. **Madadayo - Il compleanno.** Or.: 16, [redacted] Aria cond.
ELISEO ROSSO p. Sabotino. **In mezzo scorre il fiume.** Or.: 16; 18,10; 20,20; 22,30. Aria cond.
EMPIRE p. V. Veneto 5. **Gli occhi del delitto.** Or.: 15,30; 17,50; 20,10; 22,30.
[redacted] Moncalieri 241. **Libera.** Or.: 16,30; 18,30; 20,30; 22,30.
ETOILE v. B. Buozzi 6. **La strategia del caso.** Or.: 16,10; 18,15; 20,25; 22,30.
FARO v. Po 30. **Magnificat.** Or.: 15,30; 17,15; 19; 20,45; 22,30.
FIAMMA c. Trapani 57. **Bagliori nel buio.** Or.: 16; 18,10; 20,20; 22,30.
IDEAL c. Beccaria 4. **La belle histoire.** Or.: 14,40; 18,15; 22. [redacted]
KING KONG Cinestudio v. Po 21. **Dracula.** Or.: 15; 17,30; 20; 22,30.
LILLIPUT v. XX Settembre 15 [redacted] **Ricomincio da capo.** Or.: 15,10; 17; 18,50; 20,40; 22,30.
LUX Galleria San Federico. **Un giorno di ordinaria follia.** Or.: 15,30; 17,50; 20,10; 22,30. Viet. m. 14.
MASSIMO UNO via Montebello 8. **Lezioni di piano.** [redacted]: 16; 18,10; 20,20; 22,30. Aria cond.
NAZIONALE 1 v. Pomba 7. **Oscuri presagi.** Or.: 16; 18,10; 20,20; 22,30. Aria cond.
NAZIONALE 2 v. Pomba 7. [redacted] Or.: 16,30; 18; 19,30; 21; 22,30. Aria condizionata.
NUOVO ODEON v. Vercelli 8. **Amore per sempre.** [redacted]: [redacted]15; 18,30; 20,30; 22,30.
[redacted] 1 [redacted] 31. **Lake Consequence.** Or.: 15,30; 17,15; 19; 20,45; 22,30.
OLIMPIA 2 via [redacted]. **Bagliori nel buio.** Or.: 16; 18,10; 20,20; 22,30.
REPOSI v. XX Settembre [redacted]. **Proposta indecente.** Viet. 14. Or.: 15,30; 17,50; 20,10; 22,30.
ROMANO galleria Subalpina. **Come l'acqua per il cioccolato.** Or.: 16,15; 18,20; 20,25; 22,30.
STUDIO RITZ v. Acqui 2. **Un incantevole Aprile.** Or.: 17; 18,50; 20,40; 22,30.
VITTORIA v. Roma 356. **La scorta.** 1h 40'. Or.: [redacted]: 16,55; 18,50; 20,45; 22,40.

TEATRI A TORINO

TEATRO REGIO p. [redacted] 215, t. 88151. Ore 15 **Lucia di Lammermoor** di G. Donizetti (turno F). Dirett. [redacted] Bruno Campanella. Regia, scene e costumi di Pier'Alli. M° del coro B. Casoni. Orchestra e Coro del Teatro Regio. Con Patrizia Pace e Roberto Servile. Biglietteria (ore 13-18,30) tel. 8[redacted].
PICCOLO REGIO p. Castello 215, tel. 88151. Riposo. «TorinoDanza con il Regio» VII Festival internazionale di balletto (T. Regio 7/22 luglio). [redacted] del Regio sono in vendita i biglietti numerati per tutti gli spett. Bigl. (ore 13-18,30). [redacted] 8815.241/242.
ALFIERI p. Solferino 4, tel. 5[redacted]. Rass. scuole di Danza Teatro Moda. Ore 20,30 spettacolo di fine anno della scuola Jazz Ballet diretta da Adriana Cava. Campagna abbon. 93-94 «Il fiore all'occhiello».
TEATRO NUOVO c. M. D'Azeglio 17, tel. 655 552. **Vignaledanza '93.** Al teatro Comunale di Alessandria stasera ore 21 inaugurazione stage Piemonte in [redacted] con Marina Flaso, Lorenzo Casorelli, Lucia Martini e la Compagnia del Teatro Nuovo, e con l'Accademia Regionale, il Centro di perfezionamento della Danza ed i giovani amici della Musica di Grugliasco. Inf. tel. (0142) 933.431 - (011) 669.0003.

LE TV PRIVATE

[redacted]
19,50 **Giudice di [redacted]**, telefilm
19,30 **Il nemico [redacted] porta**, telefilm
20,30 **[redacted]**
22,55 **[redacted] West**, telefilm
24 — **[redacted] blue**, [redacted]

Telecupole Cinquestelle
18 — **E la vita continua...** tv movie
19,05 **Rubrica**
[redacted] **Napoleone e Giuseppina**
[redacted] — **Explorer**, documen.
22,30 **[redacted] 4 - Settegiorni**
23,30 **Speciale con noi**

Videogruppo
17,30 **La parata dell'impossibile**, film
19 — **Fifty Fifty**, telefilm
20 — **Motori e moto**
20,40 **Oggi al Delle Alpi**
21 — **Kansas Pacific**, film
24 — **La storia del dott. Wassel**, film

Telecity
15 — **Bebes**, telefilm
15,30 **Telecity per voi**, attualità
18 — **Afrodite, dea dell'amore**, film
19,30 **Ralph Supermaxieroe**, telefilm
[redacted] **Striker**, [redacted]
22[redacted] [redacted] 1993, show
23 — **Formula 1**, telefilm
[redacted] — **Noi due senza domani**, film

Primantenna Supersix
18 — **Trapper John**, telefilm
19 — **Mago Pancione**, cartoon
19,10 **[redacted] Italia - Tgg**
20,30 **[redacted] d'amore**, teleromanzo
21,30 **Arabesque**, telefilm
22,30 **Gli errori giudiziari**, [redacted]

Quarta Rete Tv
18 — **Il meglio di Zona franca**
20,15 **Campane a festa**, film tv
21,30 **Conviene far bene all'amore**
22,30 **Tg 4 Speciale Elezioni Sindaco**
24 — **Dolce notte**
1,30 **Notti magiche**

[redacted]
19,30 **Superboy Shadow**, cartoni animati
20 — **L'uomo tigre**, cartoni animati
20,30 **[redacted] franca**, [redacted] Gianfranco Funari
22,30 **F.B.I.**, telefilm
24 — **La [redacted] dell'uragano**, film

Quadrifoglio Odeon
19 — **Telemeno**, cabaret
19,30 **Cartonissimi**
20 — **Trend**
20,30 **Moderns**, film
22,45 **Telemeno**, cabaret
23 — **La fuggitiva**, film

[redacted]
19,50 **Linea diretta con il [redacted]**
20,25 **Settegiorni**
20,50 **La nota d'oro**, [redacted]
23,01 **Settegiorni**
23,25 **La nota d'oro**

Erreuno Tv
9,15 **Prime pagine provinciali «La Stampa»**, rassegna
20 — **Telegiornale**
20,30 **Giochi senza frontiere**
22 — **[redacted] sport**
23 — **Background**
23,40 **Musica & Musica**

Telecampione
20,40 **[redacted] metropolitani**, documentario
21,15 **Periscopio**, rubrica
21,45 **Sfida nell'Antartide**, documentario
22,45 **I predatori [redacted]**

G.R.P.
18 — **Il tesoro di Rommel**, film
20 — **Woobinda**, telefilm
[redacted] **Corte marziale**, film
22,30 **[redacted] avventure di Don Giovanni**, film
0,30 **L'antologia [redacted] Cetra**, varietà

Rete Canavese
18 — **Video shop**
19,30 **Canavese Sette**
21 — **Fuori gioco**, sport
22 — **Ciak**
22,45 [redacted]

Telesubalpina
18 — **Agorà - Cristiani e cultura**
19,25 **Domani celebriamo**
19,30 **L'udienza di Giovanni Paolo II del 16.6.'93**
20 — **Un uomo tranquillo**, film

[redacted] Piemonte
20,40 **Una pace individuale**, film
22,03 **Giudice di notte**, telefilm
22,40 **Informa 7**
23 — **Skyways**, telefilm
23,40 **Informa 7**

● **Eventuali errori e variazioni nei programmi [redacted] causati dalla non tempestiva comunicazione [redacted] [redacted] tenti.**

STASERA AL [redacted]

[redacted] Corso — Tel. [redacted]. Or.: 20/22. Sab. e fest.: 16/18/20/22. Lire 10.000
Lezioni di piano — *di Jane Campion, con H. Hunter, S. Neill (Australia/Fra. '93)* — 1800: un'inglese approda in N. Zelanda con la figlia illegittima e l'amato pianoforte. Lo strumento sarà la fonte di una burrascosa relazione sentimentale N. V. 1h 58' **Dramm.**

Fiamma — Tel. 693.554. Or.: 20/22. [redacted]. e fest. [redacted]. Lire 10.000
Bagliori nel buio — *di R. Lieberman, con D.B. Sweeney, R. Patrick, C. Sheffer (Usa '92)* — Un taglialegna dell'Arizona sparisce nel nulla: quando ricompare, [redacted] di essere stato rapito da un Ufo. Basato su una storia vera N. V. 1h 50' [redacted]

Italia — Tel. 692.951. Or.: feriali e festivi 16/17,30/19/20,30/22. Lire 10.000
[redacted] a luce rossa

[redacted] — Tel. 63.17.71. Or.: fer. 20/22,15. Fest.: 18/20,15/22,30
CHIUSO

Don Bosco — Lire 5000
[redacted] PER FERIE

[redacted] Eden — Tel. 363.021. Or. fer. 20/22. Fest. 16/18/20/22. L. 9000/6000 rid. 7000
Belle Epoque — *di F. Trueba, con J. Sanz, M. Verdù, P. Cruz (Sp/Por/Fr '92)* — Spagna 1931. Un disertore incontra un pittore con quattro figlie: la Storia è gravida di drammi, ma per il giovane iniziano i giorni dell'allegria amorosa N. V. 1h 40' [redacted]

Moretta — [redacted]. 42.351. Or. feriali: 20,45. Fest. 14,30/16,45/20,45. Lire 6000/4000
[redacted] PER [redacted]

[redacted] Comunale — Tel. 346.901. Fer. 21,15. [redacted]. 15,15 17,15/19,15/21,15
[redacted] — *di R. Harmon, con J.C. Van Damme, R. Arquette (Usa '92)* — Un evaso in fuga, trova rifugio da una giovane vedova e decide di aiutare la donna a tenere lontano uno speculatore edilizio senza scrupoli N. V. 1h 40' **Drammatico**

[redacted] Moderno — Tel. 26.22.11
[redacted] PER FERIE

[redacted] Impero — T. 412.317. L. 6000. Or.: fer. 20/22. Fest. 14/16/18/20/22
Fuoco cammina [redacted] me — *di David Lynch, con Sheryl Lee, Kyle MacLachlan, David Bowie (Usa '92)* — Amori, droghe e perversioni nella diabolica Twin Peaks: gli ultimi sette giorni nella vita spericolata di Laura Palmer. V. M. 14 2h **Thriller**

Vittoria — Tel. 412.771. Or.: 19,30/22. Fest. 16/18/22. Lire 6000
Qualcuno da amare — *di T. Bill, con C. Slater, M. Tomei, R. Perez (Usa '92)* — Una cameriera, in apparenza disinvolta, e uno sguattero, timido e complessato, lavorano nello stesso fast-food e provano ad amarsi. N. V. 1h 45' [redacted]

[redacted] Lux — Tel. 944.231. L. 6000/5000. Or.: sabato 20/22. Fest. 20/22
Alive - Sopravvissuti — *di F. Marshall, con E. Hawke, V. Spano, J. Hamilton (Usa '92)* — Storia vera di un incidente aereo sulle Ande: i sopravvissuti lottano contro la montagna, la paura, la propria morale per tornare a casa. N. V. 1h 55' **Drammatico**

[redacted] Ferrini — Or.: fer. 20/22. Fest. 15/17/20/22. Lire 8000/6000
[redacted]

[redacted] Galateri — Tel. 469.324. Or. 20/22. Fest. 15/17/20/22. Lire 5000 rid. 3000
CHIUSO PER FERIE

[redacted] Iris — Tel 916393. Fer.: 20,20 22,30. Fest.: 20,15/22,15. Lire 7000/Agiscuola 5000
Alive - Sopravvissuti — *di F. Marshall, con E. Hawke, V. Spano, J. Hamilton (Usa '92)* — Storia vera di un incidente aereo sulle Ande: i sopravvissuti lottano contro la montagna, la paura, la propria morale per tornare a casa. N. V. 1h 55' [redacted]

[redacted] Politeama — Tel. 62.407. Lire 6000/5000
[redacted] sgangheroni — *di D. Dugan, con J. Turturro, B. Nelson, M. Smith (Usa '92)* — Tre imbranati cialtroni vengono catapultati nel mondo presuntuoso dell'alta società, nell'Olimpo del balletto classico, e fanno sconquassi N. V. 1h 40' **Comico**

[redacted] Excelsior — Or.: 21. Lire 7000. Anziani 4000
CHIUSO [redacted] FERIE

[redacted] Lux — Tel. 927.534. Lire 8000
CHIUSO PER FERIE

[redacted] Bertola — Tel. 47.898. Lire 8000
SALA GRANDE: **In mezzo scorre il fiume.** Or. 20; 22
SALA PICCOLA: **Fiorile.** Or.: 20,30; 22,30

[redacted] Ariston — Tel. 391.311. Or.: 21,15. Lire 8000
Il grande cocomero — *[redacted] Archibugi, con S. Castellitto, V. Fugardi, A. Galiena (Italia '92)* — Uno psichiatra cura una giovane paziente malata di «epilessia da protesta»: alle radici della nevrosi, i genitori arricchiti in maniera disonesta. N. V. 1h 40' [redacted]

[redacted] Baronet — Tel. 334.156. Or.: 20/22. Lire 9000 rid. 7000
OGGI RIPOSO

[redacted] Robilantese — Or.: 16/21
CHIUSO [redacted] FERIE

[redacted] Civico — Tel. 43.756. Or.: 20/22. Fest.: 16/18 20/22. L. 8000/10.000
Lo sbirro, il boss e la bionda — *di J. McNaughton, con R. De Niro, U. Thurman, B. Murray (Usa '92)* — Un poliziotto salva la vita a un gangster ed è ricompensato, per una settimana, con la compagnia di una barista: arrivano l'amore e i guai N. V. 1h 40' **Commedia**

Italia — Tel. 42.606. Or.: fer. 20/22. Fest.: 14/16/18/20/22. Lire 8000/10.000
Bella, [redacted], pericolosa — *di A. Spencer, con A. Gross, C. Christian (Usa '92)* — Un impiegato, in cerca di una vita più brillante, incontra una fotomodella con la passione per l'arma bianca e la tendenza all'omicidio. N. V. 1h 40' **Commedia**

[redacted] Roburent
OGGI RIPOSO

[redacted] Edelweiss — Or.: 21
[redacted]

[redacted] Aurora — [redacted]. 712.957
Fiorile — *di P. e V. Taviani, con C. Bigagli, G. Ranzi, C. Caselli (It. '92)* — Dal '700 a oggi, un discendente racconta ai figli la storia della famiglia toscana Benedetti-Maledetti fra amori e rivoluzioni, [redacted] e guerre. N.V. 2h 10' **Dramm.**

Ritz — Tel. 712.477. Or.: 20/22. Lire 6000/8000
Un giorno di [redacted] — *di J. Schumacher con M. Douglas, R. Duvall, B. Hershey (Usa '93)* — Licenziato dal lavoro, esasperato dall'afa, bloccato in un ingorgo stradale, un impiegato si ribella con indicibile violenza alla vita moderna V. 14 1h 53' **Dramm.**

CHIUDE LA C1

GLI AZZURRI BOCCIANO LO SPAREGGIO

NOVARA. La speranza (o l'illusione?), per gli azzurri, si chiama Mantova, più che Giorgione. I virgiliani giocano una partita decisiva, oggi a Fiorenzuola (avversaria diretta del Novara che lo precede ancora di due lunghezze), ma un'altra, forse ben più impegnativa, li aspetta martedì prossimo. La società del presidente Grigolo dovrà infatti dimostrare, in tribunale, di essere in grado di far fronte ai debiti accumulati (si parla di due miliardi) per evitare il fallimento e con questo la cancellazione dal campionato. Va da sé che il Novara, mantenendo il terzo posto, avrebbe tutte le carte in regola per essere rispescato in quella C1 alla quale aspira invano ormai da tredici anni.

Con queste prospettive, l'ultima partita di campionato, in casa contro il Giorgione, che poteva essere senza interessi, assume un significato tutto particolare. Gli azzurri la devono vincere, a tutti i costi, confidando poi nelle disgrazie altrui. Nel Mantova che supera il Fiorenzuola, per esempio, consentendo ai ragazzi di Del Neri di andare allo spareggio, traguardo insperato appena due settimane fa, dopo la rocambolesca sconfitta interna ad opera della Solbiatese. Ma per non perdere anche quest'ultima chance, dopo avere scialato punti per l'intera stagione, gli azzurri debbono assolutamente superare i veneti. Impresa impossibile? Non diremmo, visto il rendimento della squadra di D'Alessi in questo finale di stagione dopo essere stata a lungo protagonista del campionato.

E' bene però diffidare di questa formazione che, in trasferta, ha ottenuto, in assoluto, il maggior numero di vittorie (sette) dell'intero girone. Una squadra che ha nell'attaccante Giordano (vice capo cannoniere con 14 reti, senza aver tirato i rigori) e nel portiere Pierobon gli elementi più rappresentativi. All'andata gli azzurri rimediarono una sconfitta abbastanza netta (0-2). Da allora, ricordiamo, iniziò la lunga serie positiva del girone di ritorno (14 risultati utili consecutivi) interrotta proprio dall'infausta sconfitta con la Solbiatese. Adesso però non serve recriminare. I bilanci si faranno a bocce ferme, già da questa sera.

Dianda (sopra) rientra oggi tra gli azzurri e farà coppia con Paladin (a destra) in difesa I veneti del Giorgione sono particolarmente temibili quando giocano in trasferta avendo ottenuto più vittorie di tutte le squadre del girone A

Accanto all'attesa per l'esito del calcio giocato, gli sportivi novaresi, meglio sarebbe dire i pochi rimasti ad interessarsi alle sorti del club cittadino, seguono da vicino anche il preannunciato cambio a livello dirigenziale. La trattativa fra Tarantola & C. e il gruppo bresciano che fa capo all'imprenditore Zucchi non si è conclusa nei tempi previsti. Stanno sorgendo delle complicazioni? Difficile rispondere. Sull'intera operazione vige il riserbo più assoluto. Questo, anche se la tifoseria organizzata è propriamente entusiasta di fronte alla prospettiva di un nuovo cambiamento. Un'operazione che andrebbe a scapito della tanto decantata programmazione indispensabile per il conseguimento di qualsiasi risultato.

In attesa delle novità a livello dirigenziale è anche Gigi Del Neri che sta partecipando al supercorso di Coverciano. Il tecnico ha un contratto biennale ma non gli mancano le richieste. Ultima in ordine di tempo quella del Varese. «Ma potrei anche rimanere a Novara - dice il tecnico - dove ho lavorato bene, conosco l'ambiente e la squadra. In fondo siamo arrivati all'ultima giornata in lizza per un possibile spareggio. Questo può essere un bilancio negativo anche se alla promozione si abbiamo creduto, eccome. Molto dipenderà dai nuovi dirigenti. Da parte mia c'è la massima disponibilità a discutere i programmi».

In questo clima di incertezza per il futuro, viene una partita delicata come quella di oggi. Del Neri dovrà rinunciare a Moro e Cusatis che sono stati entrambi squalificati. In settimana si è infortunato anche Dell'Orso che sarebbe stato il sostituto naturale di Moro. Così, a distanza di otto mesi, dovremmo rivedere in campo Carlo Riviezzi. Il difensore è reduce da una stagione davvero tormentata. Prima una serie di infortuni hanno condizionato il suo impiego, poi il più giovane Moro si è meglio inserito negli schemi della squadra facendosi preferire da Del Neri. Riviezzi, terzino di fascia, dunque, e Dianda che torna a fare il marcatore centrale in coppia con Paladin, l'azzurro di rendimento più elevato nell'arco della stagione. Per il resto, la squadra è fatta. Sarà la stessa che ha vinto domenica a Stradella. A difendere la porta ci sarà sempre Bettini che, se ha sbagliato una partita, può essere certo condannato dopo un campionato sicuramente positivo.

Renato Ambiel

Deve battere il Giorgione e tifare Mantova

Novara si aggrappa all'ultima speranza

Casale

Gioca a Crema pensa a Bocci

Il patron Sergio Bocci dovrebbe restare al vertice del Casale, anche se dipende da fattori che sfuggono alle previsioni. Queste conclusioni blitz in città del presidente che si è incontrato con giocatori e allenatore, ricevendo dimostrazioni di stima.

Ieri i capi della tifoseria erano intenzionati a incontrare Bocci, ma il presidente ha dovuto rientrare a casa, a Benedetto del Tronto, e ha rimandato tutti gli appuntamenti. Venerdì sera, comunque, i supporter del Centro coordinamento hanno deciso di conferirgli il «lingotto dei campioni», a riconoscimento della sua attività in favore del Casale. La data della consegna non è ancora stata fissata.

Intanto, dovrebbe risolversi anche la vicenda con il Comune. «Vogliamo che sia fatta chiarezza sull'eventuale disponibilità degli amministratori comunali - dice Carlo Raspanti, presidente del Centro di coordinamento -. La squadra è un patrimonio di tutti, non può essere abbandonata a se stessa, contando sulla buona volontà di chi viene fuori».

Certo, se Bocci non riuscisse a realizzare denaro dalla campagna vendite, la sua permanenza nel Casale diventerebbe problematica. «Anche la mia riconferma dipende dalla prossima apertura del calciomercato - riconosce mister Bui -. Sino a quel momento, non sapremo nulla di definitivo».

La trasferta di oggi a Crema, contro avversari già condannati alla retrocessione, assume così un'importanza secondaria. «Ci terrei però a chiudere con un risultato positivo», conclude Bui. Saranno assenti l'infortunato Luxoro, il militare Ercolino e forse Califano e Franzin. Questa la formazione: Rubini; Paolini, Picco; Butti, Cordone, Malgeri; Calemme, Visca, Ceccarelli, Col, Weffort. **[r. c.]**

Aosta

La prima volta sulla schedina

AOSTA. Dopo la salvezza, la prima apparizione in schedina. Conquistata la permanenza tra i professionisti grazie alla vittoria ottenuta sette giorni fa a Casale, l'Aosta debutta nel Totocalcio. L'esordio di Benzi e compagni nel concorso pronostici è stato accolto con grande entusiasmo in Valle, ma in casa rossonera si pensa soprattutto a chiudere positivamente la stagione al Puchoz contro il Varese. «Vogliamo salutare i tifosi con un successo - dice l'allenatore Barlassina -. Conclusa l'andata a quota 13, la squadra ha dimostrato alla distanza di essere competitiva. Purtroppo la carenza in fase conclusiva ci ha privato di punti pesanti. Il mio futuro? Aspetto notizie dalla società. Sono convinto di avere svolto un buon lavoro, gettando le basi per un valido futuro. Sarei contento di proseguire il rapporto coi rossoneri».

Nell'ultima partita della stagione mancheranno Belletti, Montanari e Panizza, infortunati. Per il resto, soltanto problemi di scelta per il tecnico aostano, che dovrebbe presentare Buda tra i pali, Lessio e Tedoldi marcatori, Colnaghi terzino fluidificante, Benzi libero, De Angelis mediano, Ferretti, Barone e Gambino a completare il centrocampo, Alfano e Girelli attaccanti.

L'assenza di Panizza costringerà a Lessio di fare il nuovo parte dell'undici iniziale. Per il giovane difensore ancora un'occasione per ribadire le proprie qualità. «Cercherò di sfruttare nel migliore dei modi l'opportunità per dimostrare di meritarmi una conferma per la prossima stagione - dice Luca Lessio -. Non è stata un'annata brillante per la squadra, però nel momento decisivo abbiamo saputo dimostrare carattere, raggiungendo la salvezza dover attendere l'ultima partita com'era successo l'anno scorso. **[s. b.]**

Besozzi ritorna a Modena, mentre Kiossev (a destra) forse rimane a Cuneo

Volley, ritorna Gallia e parte Besozzi

Alpitour e Kiossev salto il divorzio?

CUNEO. Il mercato è in crisi e i dirigenti dell'Alpitour aspettano i primi movimenti per gettarsi nella mischia. Cuneo è stata annoverata da poco tra i «nuovi ricchi» del volley italiano e il vero acquisto importante l'ha già fatto: quello dell'allenatore, Silvano Prandi.

Sergio Besozzi (fine prestito) è stato rimandato a Modena, mentre è arrivato secondo palleggiatore: Alessandro Arena, catanese, che ha giocato l'anno scorso nel sestetto toscano del Santa Croce (il cartellino è della Misura Milano). Torna così a Reggio Emilia Mauro Montanari, il regista che aveva sostituito in alcune occasioni Davide Bellini. Dovrebbe lasciare l'Alpitour anche Davide Caliguris.

Enzo Prandi, della società, fratello del tecnico Silvano, commenta: «Il gruppo dei titolari dovrebbe rimanere invariato. Abbiamo corteggiato un po' Cherednik, lo schiacciatore di Firenze, che potrebbe sostituire il bulgaro Kiossev. Ci piace molto Grbic, il serbo che gioca per Padova, ma i costi sono troppo alti. Se i prezzi rimangono così, la squadra non cambierà: sostituiamo Kiossev solo se troviamo altro giocatore che ci interessa. Poi c'è Gallia che ha terminato la sua stagione in prestito la Lazio».

I dirigenti dell'Alpitour vagliano con attenzione anche il mercato centrali. «Ci sono dubbi su Mantoan - continua il ds -. Se ci fossero delle richieste potremo cederlo. Abbiamo che contattato Arnaud, astigiano, centrale della Sisley».

L'Alpitour ha intanto avviato la campagna abbonamenti. Chi è interessato alle 13 partite casalinghe può già prenotare i posti di tribuna numerata rivolgendosi alla sede della società (via Stoppani 21, Cuneo). Il costo è di 400 mila lire (300 mila lire i ridotti). Chi aderisce potrà scegliere tra un abbonamento alla rivista «PV pallavolo» e una maglia dell'Alpitour. **[d. cot.]**

LA TALASSEMIA E' UNA MALATTIA GENETICA DEL SANGUE. CHI NASCE TALASSEMICO E' COSTRETTO A VIVERE UNA VITA BREVE E DIFFICILE. IL CENTRO DI TRATTAMENTO DI PESARO E' UNO DEI POCHI CENTRI AL MONDO CAPACI DI GUARIRE QUESTA MALATTIA TERRIBILE. ESSERE OPERATO E' L'UNICA SPERANZA CHE UN BAMBINO TALASSEMICO HA DI TORNARE ALLA VITA. PER GUARIRE QUESTI BAMBINI E PER POTERE ESTENDERE MEDICI AD APRIRE PIU' CENTRI IN TUTTO IL MONDO, ABBIAMO PERO' BISOGNO DI SOLDI. AIUTATECI E IL VOSTRO SARA' DAVVERO UN GESTO DA GRANDI. I CONTRIBUTI VOLONTARI POSSONO ESSERE VERSATI SUL CC POSTALE INTESTATO ALLA FONDAZIONE BERLOND, CORSO XI SETTEMBRE N°129 PESARO, TELEFONO 0721-32401.

C/C POSTALE N°11616612

Fondazione Berlond per la lotta contro la talassemia

QUESTA SERA
«DOMENICA ITALIANA»
SOTTO LE STELLE
DIVERTIMENTO IN COMPAGNIA DI
MARCELLO
VIVIANA MARIANGELA
SMILE MUSIC
SUL PALCO DEL LISCIO
BERSELLI

NUOVA GESTIONE
GALAXY PAGODA
A CARAGLIO - Tel. 0171 61.87.91
GRANDE SERA
GRAN SERATA NEL GIARDINO ESTIVO
con il
D.J.
AL LISCIO
GLI EUROFOLK

Tempio del ballo e della musica
LE CUPOLE
Cavallermaggiore
S.S. 20 Tel. 0172 38 12 80
OGGI TUTTI IN PISCINA
QUESTASERA
MUSICA DAL VIVO
e KARAOKE
con un'orchestra
formidabile
MUSIC

SICUREZZA
OGGI PIU' SICURA
TELEASSISTENZA
24 ORE SU 24
PER IL CONTROLLO E LA GESTIONE DI IMPIANTI
ANTIFURTO · ANTINCENDIO · GAS
REFRIGERATORI · CALDAIE · ASCENSORI
SEMAFORI · TELESOCCORSO
SISTEMI AD ALTA TECNOLOGIA ED A COSTI CONTENUTI DELLA
Tecnoalarm
INSTALLATI ED ASSISTITI DA
C.D.E. Via Cacciatori delle Alpi, 3 12100 CUNEO Tel. 0171/64442 (r.a.) Fax 695030
Tecnosistemi Via A. Stoppani, 7 12100 CUNEO Tel./Fax 0171/695563
APS Via Cadorna, 10 12051 ALBA Id. 0173/363607 (3 linee) Fax 440648

IL RECORD

UNA SFIDA PER ENTRARE NEL GUINNESS

A Levaldigi i tecnici guidano le squadre dalla mongolfiera

Oggi c'è il «megaderby» In campo 220 calciatori

LEVALDIGI. E' il giorno [illegible] «Megaderby». La più grande partita di calcio del mondo si giocherà oggi alle 16 sulle piste dell'aeroporto. «Ci voleva uno spazio enorme - spiega Pierangelo Destefanis che ha organizzato l'appuntamento [illegible] Elvio Chiecchio e Fabrizio Bestiale - per ospitare [illegible] campo lungo trecento metri e largo centocinquanta».

Sul «megacampo» si affronteranno - con tre palloni - le armate di Mondovì (bianchi) e Cuneo (rossi), due divisioni da centodieci uomini (più venti riserve). I tecnici [illegible] Bruno Cavallo [illegible] Sandro Turini [illegible] per tenere sotto controllo le loro forze hanno scelto di sistemarsi su una mongolfiera in volo a tre metri sopra il [illegible]. Gli allenatori hanno già deciso come schiereranno le squadre. Cavallo manderà in campo i monregalesi del «Punto sport» in reparti compatti, [illegible] proprie barriere invalicabili per gli avversari. Due portieri resteranno nelle porte larghe 24 metri, mentre tre si occuperanno delle uscite. Per proteggere l'area di rigore ci saranno otto difensori estremi, ma per raggiungerli bisognerà superare tre fasce: «contenimento A» (16 uomini); «contenimento B» (8) e «centrocampo» (36). Le ali saranno presidiate da due squadre di otto atleti, mentre diciotto punte e tre centravanti [illegible] occuperanno [illegible] scardinare lo schieramento avversario.

[illegible]ù semplice la tattica scelta dal'ex milanista Turini per il Cuneo «Il Podio sport). I «rossi» saranno divisi in tre squadre: laterale destra; centrale e laterale sinistra. Le compagini [illegible] preciso assetto tattico e si distingueranno per i pantaloncini di colore diverso.

Il vincitore del «Megaderby» verrà premiato con [illegible] trofeo «Formento confezioni».

«Vogliamo entrare nel Guin[illegible] dei primati - concludono gli organizzatori -, [illegible] deve essere soprattutto [illegible] grande giornata di sport». Una festa a cui non hanno voluto mancare neppure le «vecchie glorie» del calcio. Ci saranno Claudio Sala, Cuccureddu, Salvadore, Cereser, Furino e hanno annunciato la loro presenza anche il presidente del Torino Goveani e Morini, dirigente bianconero.

Sarà anche un'occasione per parlare di mercato. Ci sono «voci» di un clamoroso ritorno [illegible] Mondovì di Cavallo, attual[illegible] a Pinerolo, come contropartita tecnica i torinesi chiederebbero Enrico Beccaria, candidato [illegible] riorganizzare il settore giovanile biancoblù.

[illegible]

Cavallo (a sin.) allenerà Mondovì Claudio Sala (sopra) sarà in campo

L'ideatore Pierangelo Destefanis

L'ex milanista Sandro Turini

L'arbitro con la pistola

Per fermare le azioni di gioco un'arma invece del fischietto

LEVALDIGI. Invece del fischietto, una pistola.

Per farsi sentire il «superarbitro» Beppe Burdisso - sistemato a ventidue metri d'altezza sulla stessa gru che useranno per le riprese televisioni italiane [illegible] straniere - sparerà con un'arma come quelle degli «starter» dell'atletica leggera. Il suo compito sarà quello di dare il segnale d'inizio e di fine delle ostilità e, in casi particolari, di bloccare tutte le tre azioni che si svolgeranno contemporaneamente.

Dall'alto, il capo dei direttori di gara, coordinerà 6 arbitri [illegible] altrettanti segnalinee. E' una delle tante curiosità di contorno al «Megaderby» inventato [illegible] «Promide» di Pierangelo Destefanis. Ci saranno anche [illegible] massaggiatori, sei ambulanze e delle «superpanchine» per ospitare [illegible] venti riserve [illegible] ogni formazione.

Il biglietto d'ingresso costerà 5000 mila lire. Gli spettatori potranno accedere alla [illegible] del «megacampo» con le auto. «Abbi[illegible] preparato un parcheggio con centinaia [illegible] posti - spiegano gli organizzatori - ci sarà spazio per tutti». Alla fine atleti, organizzatori e tifosi potranno partecipare alla cena. Sarà una festa con i campioni per [illegible] calciatori improvvisati, diventati per un giorno protagonisti [illegible] [illegible] grande manifestazione sportiva.

Il «Megaderby» ha ottenuto una grande [illegible] fin dall'inizio. «Appena se ne è parlato - spiegano i titolari dei negozi "Punto sport" di Mondovì e "Il Podio" di Cuneo che hanno raccolto [illegible] adesioni - siamo stati tempestati da decine di telefonate. Tutti volevano partecipa[illegible] e in pochi giorni abbiamo formato le due squadre». C'è stata la corsa ad accaparrarsi [illegible] maglie più [illegible]e e in particolare quelle con tre cifre (dalla 100 alla 130). Oggi in campo ci saranno giocatori in attività, ex atleti, amatori, dilettanti, [illegible] soprattutto molti sportivi che senza [illegible] calciatori provetti vogliono partecipare alla festa.

Lo spettacolo comincerà alle 15 con un'esibizione di danza, arti marziali [illegible] «body bulding» con i ragazzi del «Bios» di Mondovì. «Anche chi arriverà a Levaldigi con un'ora di anticipo - spiega Destefanis - [illegible] si annoierà». Il calcio d'inizio è previsto per le 16, ma le squadre saranno in campo dalle 15,40, infatti [illegible] necessari almeno venti minuti per leggere l'elenco dei giocatori [illegible] Mondovì e Cuneo. [l. f.]

GRANDA SPORT

[illegible]

La Cover prova nuovi atleti e sfida [illegible] di Kappa

Ci sarà anche la Robe [illegible] Kappa tra le avversarie della Cover Saluzzo impegnata da domani nel Memorial «Taroni» a Collegno. I saluzzesi proveranno Francione (Ginnastica Torino) e la guardia Bonamico (Collegno). La Cover sarà rinforzata dal pivot Jovanovich (18 anni, 2,08 dal Quilmes Mar del Plata).

PALLONI [illegible]

Oggi [illegible] in campo Dotta [illegible] Molinari

Il leader della classifica di «balon» [illegible] e il campione d'Italia Molinari sono impegnati oggi [illegible] 16. Cortemilia giocherà [illegible] trasferta a Vignale sul campo [illegible] Aicardi, mentre i tricolori dell'Albese Sant'Orsola rischiano [illegible] Caraglio. Si gioca anche Pirero-Sciorella.

RAID

[illegible] militari storici esposti [illegible] Pamparato

Oggi la carovana del «Raid [illegible] mezzi militari storici» sarà [illegible] Pamparato dove, nella chiesa di Sant'Antonio, è [illegible] allestita anche un'esposizione di modelli e soldatini in scala «32?35».

[illegible] LOCO

Exploit della Sire-Dime nel memorial «Barbero»

La «Sire Dime» ha ipotecato [illegible] passaggio al secondo turno travolgendo (8-0) la Percom Ballauri nella prima giornata del «Memorial Barbero» che [illegible] dsputa in frazione Voglia a Cherasco. Gli altri risultati: Mattalia-Minini 1-0; Allocco-Daniele e Tesio 2-2; Cappellazzo-Intec 5-0.

GOLF

Sul percorso dei «Pioppi» [illegible] secondo trofeo [illegible]

Stamane al Golf club [illegible] pioppi» [illegible] in programma il secondo trofeo Ebel organizzato dalla gioielleria «Boite d'or».

FINANZIAMENTO FINO A 10 MILIONI IN 18 MESI A INTERESSI ZERO E RITIRO DELL'USATO

Anni GARANZIA 3

Trattatevi meglio, trattatevi Hyundai.

PONY GLS. DI SERIE:
- Chiusura centralizzata
- Alzacristalli elettrici
- Stereo con 4 altoparlanti
- Apertura elettrica dall'interno vano bagagli
- Apertura sportella carburante dall'interno
- Specchietti laterali regolabili dall'interno
- Sedile di guida [illegible] supporto lombare
- Schienali posteriori abbattibili in modo frazionato

HYUNDAI
L'alternativa intelligente.

Tutti i dettagli sulla Garanzia posso i Concessionari Hyundai. Hyundai in Italia scegli [illegible]

PREZZI CHIAVI IN MANO ● PONY 1.3 3P LS LIRE 14.600.000 ■ 3P GS LIRE 16.100.000 ■ 5P GLS LIRE 17.600.000 ■ 4P GLS LIRE 18.200.000 ● 1.5 4P GLS LIRE 19.150.000 ● 4P GLSA LIRE 20.800.000

E' un'iniziativa delle concessionarie della provincia di Cuneo:

Peirone auto
C.so Ancina, 9 - **SALUZZO** - Tel. (0175) 42.021
Nuova esposizione: C.so IV Novembre, 9

boutique dell'auto
S.S. Cuneo-Mondovì, 73 - Villaggio Colombero
Tel. (0171) 40.22.63 - 12081 **BEINETTE** (CN)

PECCHENINO Automobili s.n.c.
Sede: Via Torino, 313 - **DOGLIANI** - Tel. (0173) 70.268
Filiale: Viale Cherasco, 9 - **ALBA** - Tel. (0173) 35.455

REGIONE LIGURIA

Assessorato Programmi ■ Residenziale

NUOVE COSTRUZIONI E RECUPERO

STRUMENTI E RISORSE FINANZIARIE PER L'EDILIZIA RESIDENZIALE

Il 23 giugno si svolgerà ■ Genova ■ incontro organizzato dalla Regione Liguria ■ dall'Istituto Autonomo Case Popolari sul tema in oggetto. La manifestazione, che darà ■ via ad una serie di incontri a livello regionale, si svolgerà presso la sede della Regione, aula del Consiglio regionale, inizio lavori ore nove.

La legge 17/2/92 n. 179 «Norme per l'edilizia residenziale pubblica» che introduce alcuni elementi di novità per l'attuazione dei finanziamenti di E.R.P., la Legge 498/92 relativa ad «interventi urgenti ■ materia di finanza pubblica» che proroga al 31/12/95 l'obbligo del versamento dei contributi GESCAL, ■ Decreto Legge 8/4/93 n. 101 «Misure urgenti per l'accelerazione degli interventi ■ di sostegno dell'occupazione» che introduce notevoli elementi di accelerazione nel processo realizzativo, creano una nuova prospettiva programmatoria per l'Edilizia Residenziale Pubblica nel triennio 1993/96.
Gli elementi di novità di tale nuova normativa, unitamente al prevalente indirizzo tendente a privilegiare forme di intervento caratterizzato dalla compresenza ■ più operatori e rivolto al recupero edilizio e/o urbanistico, impongono una evoluzione da una programmazione finanziaria basata ■ canali di finanziamento separati ■ gestito secondo logiche di settore che portano ad una edilizia residenziale pubblica disconnessa e separata, ad una programmazione «per progetti» che integra canali di finanziamento, operatori, esigenze dei vari segmenti della domanda abitativa, attenzione alla riqualificazione degli insediamenti urbani. Questo nuovo approccio presuppone un più stretto collegamento tra la programmazione degli Enti locali ■ l'attività degli Enti attuatori.
Per quanto sopra la Regione Liguria ritiene opportuno promuovere una ■■■ di incontri ■■■ i rappresentanti degli Enti locali ■ degli operatori per fornire agli stessi un quadro complessivo delle risorse e degli strumenti di cui potranno avvalersi per le loro attività nel prossimo triennio e per verificare insieme i ■■■■ attivi da apportare ■ «sistema dell'Edilizia Residenziale Pubblica della Regione Liguria». Il calendario degli incontri provinciali è il seguente: **30/6 LA ■■■■ 5/07 SAVONA 8/07 IMPERIA** cui faranno seguito a settembre altri incontri ■ carattere locale.

SPECIFICAZIONE EDILIZIA VALORE SOCIALE P.Q.R. 90/93

«Non bisogna sprecare le risorse, in particolar modo per quel che riguarda il rapporto tra intelligente "sfruttamento" del territorio, difesa dell'ambiente ■ sviluppo edilizio. La chiave di volta per questa particolarissima armonizzazione, evitando gli errori del passato, è il recupero edilizio di ■■ grande, prezioso patrimonio immobiliare anche di interesse storico».
Carlo Boudone, ■■■■■ regionale all'Edilizia Sociale e residenziale, sintetizza in questi termini l'azione politico-amministrativo-tecnica della Regione Liguria in questo delicatissimo settore di grande importanza sociale. Il filo conduttore di questa ■■■■ è rappresentato dal Programma quadriennale regionale per l'edilizia residenziale 1990-93 ■■■ il quale si danno una serie di sbocchi concreti alle diverse esigenze di carattere tecnico e sociale per mettere ■ disposizione nuove abitazioni con la piena valorizzazione delle costruzioni esistenti soprattutto per evitare, come ■ diceva all'inizio, «spreco» di territorio e di risorse economiche.
Con ■ Programma quadriennale ■ punta al miglioramento della condizione abitativa delle famiglie liguri con la progressiva eliminazione ■■■ cause ■ disagio abitativo (derivanti in particolare dalla coabitazione): degrado edilizio, urbano e ambientale.
Soprattutto, operando per raggiungere questi obiettivi, ■ deve tener conto di una ■■ ■ «sensibilità» sociali con particolare riferimento all'assistenza delle famiglie povere alloggiate negli edifici che fanno parte del patrimonio pubblico, all'eliminazione ■■■ barriere architettoniche ■ al risparmio energetico.
Un aspetto da non sottovalutare è ■ miglioramento della qualità edilizia in rapporto ai costi di costruzione, ■■ ■■■ organizzazione del processo insediativo (difesa del territorio) ■■ di costruzione-riuso per interventi tecnici davvero efficaci e duraturi nel tempo.
Per concretizzare tutto ciò che ■■dica il Programma quadriennale regionale per l'edilizia residenziale 1990/93 bisogna usare con saggezza gli strumenti pubblici-privati di impiego finanziario nel risparmio casa, nell'utilizzo finaliz-■■■ del credito edilizio e dei fondi di garanzia degli enti istituzionali (previdenziali ■ assicurativi).
Nell'ambito dello stesso Programma quadriennale è previsto l'intervento per 1200 alloggi ■ edilizia sovvenzionata, 400 alloggi ■ edilizia agevolata.
Il territorio ligure è stato suddiviso ■■ singoli «bacini ■ utenza» vale ■ dire specifiche ■■■ territoriali a cui il Programma fa riferimento per le indicazioni operative ■ per la suddivisione dei finanziamenti.

SPECIFICAZIONI TERRITORIALI

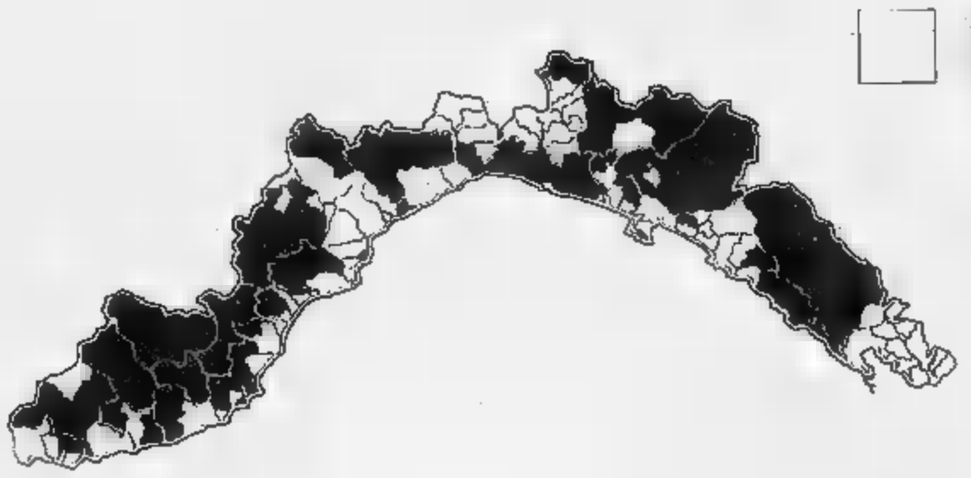

Recupero edilizio: legge d'avanguardia firmata Regione Liguria

Con il recupero edilizio si può sottrarre al degrado un vasto patrimonio immobiliare e anche riequilibrare il territorio. La Regione Liguria da tempo ha approvato una legge considerata d'avanguardia a livello nazionale.

La legge della Regione Liguria 25/87 ancor oggi unica nel suo genere, prevede contributi finalizzati ad interventi ■ ■■■ pero predeterminati secondo criteri di piena valorizzazione, ■■■ sprechi, delle risorse e di concreta conservazione ■ riqualificazione degli interventi edili ed a scala urbana.
I possibili contributi ■■■ articolati secondo diversi «bandi» relativi ■ differenti tipologie di operazioni, ovvero: 1) recupero primario e secondario; 2) diagnosi preventiva; 3) programmi organici di intervento; 4) case per alloggi temporanei.
Tali bandi ■■■ caratterizzati da aspetti particolarmente qualificati ed innovativi.
Analizziamo la loro... personalità.

Recupero primario ■ secondario

Distingue l'edificio in quanto tale, inteso per ■ parti comuni, dai singoli alloggi privati. Nel primo caso il contributo è previsto ■ funzione solamente delle opere realizzate (che ■■■ finalizzate e sufficienti ad interrompere il processo di degrado).
Nel caso dei singoli alloggi viene considerato invece il livello di necessità dell'avente titolo.

Diagnosi preventiva

Prevede differenti quote di contributo per la realizzazione di diagnosi preliminare ■ funzione della consistenza quantitativa dell'intervento ■ per definire il «detto» delle varie quote. I contributi ■■■ rapportati alle reali valutazioni di fattibilità, e lo S.T.E.R. è la struttura utilizzata per le diverse stime di carattere tecnico-finanziario.

Programmi organici di intervento

In questo caso ■ sostegno finanziario è indirizzato ad attivare interventi più complessi ed articolati quali ad esempio, il recupero di isolati ■ comparti ■ centri urbani degradati.
Per questo tipo di interventi si rende necessario non solo la predisposizione ■ un idoneo strumento urbanistico ma anche un accordo tra le parti sociali interessate oltreché ■■■ conseguente quadro delle disponibilità finanziarie. Tali ■■■ quisiti sono proprio quelli richiesti per la redazione di un P.O.I. (Programma Organico di Intervento) che rappresenta la soluzione «ideale» per l'ottenimento delle necessarie con-■■■■■ ed autorizzazioni amministrative oltreché per l'attribuzione di contributi e agevolazioni.

ARRED

AGENZIA REGIONALE PER IL RECUPERO EDILIZIO SpA ■ 16122 GENOVA
VIA PESCHIERA 16 ■ TEL. 010 818891 ■ FAX 010 818891

Costituito ■■■ la Legge Regionale n° 33/1988 l'A.R.R.ED. promuove ed attua iniziative dirette a produrre le condizioni tecniche, finanziarie, urbanistiche, giuridiche ed amministrative ■■■■■ agli interventi di recupero del patrimonio edilizio esistente. In tal ■■■ sostiene l'azione degli enti locali ■ degli altri soggetti pubblici e privati promotori e/o parti interessate agli interventi ■ recupero, specie quelli a scala urbana. Con le stesse finalità l'Agen-■■ è inoltre organizzato per individuare ed attivare tutte le possibili linee ■ contribuzione e/o agevolazione finanziaria pubbliche e private applicabili ad ogni specifico intervento, nei diversi settori ■ possibile riferimento (residenza, artigianato, commercio, turismo...); ■■ in riferimento a possibili fondi comunitari, nazionali, regionali, locali. A riguardo A.R.R.ED. ■ in grado di realizzare ■■■ ■ propria «progettazione finanziaria» ottimizzando le ■■ ■■■ disponibili ed avviando le procedure ■■■■■■ al loro ottenimento. Unitamente allo S.T.E.R. l'Agenzia partecipa ■ programmi della CEE sul recupero, assieme ad organismi francesi, ■■■ ■■ sono in ■■■■ proficue collaborazioni. Partecipa altresì ■ programmi di formazione e ad attività scientifiche di promozione e di divulgazione. La società è costituita da 39 organismi, rappresentativi delle amministrazioni Provinciali ■ Comunali, dell'ambito Imprenditoriale, delle associazioni di categoria, degli istituti di credito. Da rimarcare la presenza della F.I.L.S.E., in rappresentanza della Regione Liguria ■ degli I.A.C.P. delle ■ province liguri.

OSA-ILRES

OSA-ILRES è un organismo di ricerca che ■■■■ presso l'ILRES (Istituto Ligure di Ricerche Economiche ■ Sociali) su iniziativa della Regione Liguria (Servizio Programmi Edilizia Residenziale). Istituito con legge regionale, è un organismo stabile costruito per la conoscenza dei fenomeni che, ■■ modo diretto o indiretto, riguardano ■ settore residenziale pubblico e privato e il sistema abitativo in genere. Serve per la messa a punto di politiche per la ■■■ da parte degli Enti Pubblici: Regione in primo luogo, Comuni, I.A.C.P., ecc. Costituisce anche strumento per le scelte degli operatori privati, Cooperative, Società Immobiliari, Imprese ■ Costruzione, Agenzie Immobiliari, ecc. In modo più indiretto possono essere interessate ad OSA-ILRES anche le aziende che producono materiali per l'edilizia. La struttura di OSA-ILRES si articola su ■■■ «zoccolo» e su tre grandi gruppi di sistemi conoscitivi.
Lo «zoccolo conoscitivo» (Censimenti ISTAT, Popolazione, Abitazioni ed Attività Economiche 1971, 1981 ■ 1991) si propone ■ descrivere ■■ ■■rmini strutturali e dinamici il sistema abitativo regionale e le ■■■ caratteristiche locali. Il «sistema a maglie larghe» è il sistema conoscitivo ■■ base comunale esteso all'intera regione. E' di natura dinamica ed è aggiornato in tempo reale per quanto riguarda ■ principali caratteristiche dei fattori di trasformazione del sistema abitativo. Dispone di una serie di archivi di dati su base comunale memorizzati e sistematicamente aggiornati da parte di fonti esterne, che consentono ■ leggere le dinamiche ■■ i mutamenti strutturali che intercorrono nei periodi intercensuari. Il «sistema intermedio» è il sistema ■ monitoraggio dei principali fattori ■■ gioca. Opera attraverso rilevazioni, indagini campionarie, interviste approfondite ecc. agli utenti ed agli operatori del sistema abitativo (cooperative, promotori ed agenti immobiliari, istituti di credito, imprese, enti locali, IACP, ecc.).

STER - SERVIZIO TECNOLOGICO PER L'EDILIZIA RESIDENZIALE

Il Servizio svolge un ruolo strumentale ad una più efficace realizzazione dei disposti normativi ■ delle linee programmatiche regionali in campo edilizio, nello specifico della diagnosi, della qualità ■ delle interazioni urbane ed ambientali.
Svolge attività nel campo della ricerca, della sperimentazione, della formazione tecnica e degli interventi concreti ■■ territorio.
Si avvale della collaborazione organico di organismi aderenti, primi tra ■■■ gli Istituti Autonomi per le Case Popolari delle quattro Province, oltre ad Istituti delle Facoltà Universitarie, Istituti di credito, Enti ed altri organismi operanti sul territorio.
In conformità ai disposti della Legge Regionale 25/87, e ■■ successivo bando attuativo sulla Diagnosi Preventiva, il Servizio svolge, nel merito, una specifica ■■■■ sostenendo, promuovendo e/o realizzando attività diagnostiche nei vari settori di competenza ed ai differenti livelli di applicazione (scala urbana, edilizia ed impiantistica).

DIAGNOSI

■ riferimento a bandi regionali che prevedono contributi ■ fondo perduto pari ■ 30, 50, 75% ■■ valore convenzionale della diagnosi a secondo del livello di approfondimento della diagnosi stessa, S.T.E.R. assicura quanto segue:

1) **Assistenza ■ consulenza gratuita** per le determinazioni preliminari, ■■ merito all'opportunità di effettuazione delle diagnosi ed ■■ contenuti delle stesse;
2) **Contenimento dei costi reali** ■ effettuazione della diagnosi; tali costi per lo S.T.E.R. ■■■ infatti solitamente coincidenti o simili con quelli convenzionali riconosciuti da Regione, ■ quindi ■ percentuali di contributo risultano effettive e non teoriche;
3) **Individuazione delle più opportune ■■■petenze necessarie e modalità di effettuazione della diagnosi**. Pur mantenendo gli importi convenuti risulta ■ volte necessario valersi di competenze diverse chiamate in causa solo per specifici ■ mirati aspetti delle diagnosi in questione; ciò ■ possi-■■■ solo attraverso ■■■ predeterminato ed ampio organizzazione quale quella del servizio.
4) **Garanzia dei livelli di qualità**. Tutti i risultati ottenuti sono ottenamente e preliminarmente verificati prima della loro consegna ■ richiedente.
5) **Gestione tecnico-amministrativa** della pratica per l'inoltro della stessa ai competenti uffici comunali.

Si fa notare che, oltre ai contributi previsti dal già citato bando, la diagnosi è anche finanziabile nell'ambito degli stanziamenti disponibili ■■ Programmi Organici di Intervento. In tale caso può anche ■■■ ■ applicato parzialmente ad edifici non residenziali.

Laboratorio di sperimentazione sulla qualità residenziale

QUALITA' URBANA E INTERVENTI NUOVI E DI RECUPERO

Il Laboratorio S.Q.R. ■ servizio ■■■ programmazione regionale

Dal controllo ■ dall'osservazione permanente di alcuni insediamenti residenziali realizzati e abitati nelle più diverse realtà del territorio ligure emerge una **situazione insoddisfacente sia in riferimento alla mancata creazione di un tessuto insediativo che in rapporto al disagio abitativo, cui sono sottoposti gli abitanti insediati.**
■ piano decennale ■■■ i suoi prolungamenti ha consentito ■ dare una risposta significativa da un punto di vista quantitativo ad una domanda consistente ■■■ ha palesato forti ■■■■■ sotto il profilo qualitativo e pertanto la domanda ■ qualità è in oggi ancora presente ■ forte. Nei confronti della complessa problematica che attiene l'indirizzo e la valutazione del rendimento e dell'opportunità di sostenere interventi di nuova costruzione o di recupero e comunque interventi che hanno o possono avere un'azione di trasformazione ■ riqualificazione del tessuto insediativo, il Laboratorio S.Q.R. mette ■ disposizione ■■■ **«guida» per condurre un'azione di approfondimento conoscitivo del sistema di relazioni che si vengono a determinare nel rapporto ■■■ intervento proposto e condizioni preesistenti.**
Le carenze del ■■■■ abitativo non possono e ■■■ debbono ■■■■ ■■■derate ■■■ effetti negativi generati da particolari situazioni anomale, debbono piuttosto essere considerate come ■ risultato di una generale inadeguatezza delle modalità ordinarie di intervento. L'archivio dei dati e l'intero sistema informativo costituiscono ■■ patrimonio cui possono riferirsi gli operatori e gli enti pubblici oltre ■ soggetti professionali. Con riferimento alle condizioni di inadeguatezza degli insediamenti il Laboratorio ha condotto ■■ lavoro di indagine sistematico che ha potuto finalizzare in■■■■■■ degli studi per programmare interventi di riqualificazione e/o recupero ■ inte-■ ■■■ insediative attuate prevalentemente a seguito di piani ■ edilizia economico popolare ■■ legge 167/62. Attraverso questo percorso ■ sperimentazione e ■■■■ si è venuto codificando ■■■ procedura di lavoro supportata■, ove occorre, dall'impiego di tecniche computerizzate. Si è in questo quadro palesato utile l'impiego di tecniche di rappresentazioni tridimensionali significative rispetto alla necessità di valutazione di impatto dell'intervento sull'ambiente urbano. Il rendimento e la praticabilità delle modalità di indagine già applicate ■■ a situazioni complesse che ■ situazioni più semplici, hanno consentito di strutturare una **guida all'indagine qualitativa urbanistica, architettonica e sociologica** che è stata ■ sua volta utilizzata e sperimentata con riferimento agli interventi previsti dall'art. 10 della Legge Regionale 24/87. Il Laboratorio di Sperimentazione sulla Qualità Residenziale nasce nell'ambito della Fondazione Labò come ■■■ degli strumenti di sostegno alla programmazione regionale orientati a qualificare la produzione■ edilizia ed urbana e ■ fornire ■■■■ volti a migliorare la gestione e il controllo del processo edilizio. In particolare il Laboratorio opera nell'ambito di tre indirizzi funzionali: **Compiti di ricerca e promozione di studi; Compiti di aggiornamento culturale; Compiti di servizio.**
Delle attività del Laboratorio ci ■ può avvalere attraverso: **Una q■■■ di adesione per i servizi continuativi; Un abbonamento per le informazioni periodiche (lettera di informazione); Apposite convenzioni per gli incarichi di consulenza e di ri■■■■**

con la collaborazione di:

Agenzia Regionale per il Recupero Edilizio
Laboratorio di Sperimentazione sulla Qualità Residenziale
Osservatorio sul Sistema Abitativo
Servizio Tecnologico per l'Edilizia Residenziale

■■ I.A.C.P. liguri forniscono oggi un alloggio in locazione o a riscatto ad oltre 24.000 famiglie, gestendo un patrimonio immobiliare non soltanto proprio. Di fronte ai nuovi bisogni, alla necessità ■ far meglio fun-■■■■■ il mercato della produzione, delle compravendite ■ degli affitti con il disegno di legge ■■ corso ■ ■■■■ da parte del Consiglio regionale, la Regione ■ propone di ridefinire il ruolo ■■ tali enti in modo che diventino lo strumento ■■■ il quale fornire ■■■ risposta al bisogno casa più articolata e mirata al soddisfacimento di diverse fasce sociali. La nuova logica è quella di ■■ ente sempre più «azienda» sia nella gestione del patrimonio pubblico sia nell'impegno dell'attività costruttiva rivolta con priorità al recupero ed alla riqualificazione.

PATRIMONIO IN LOCAZIONE

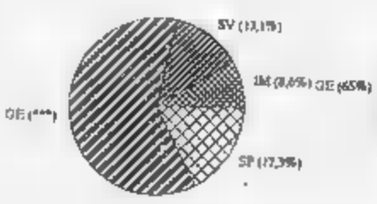

PATRIMONIO A RISCATTO

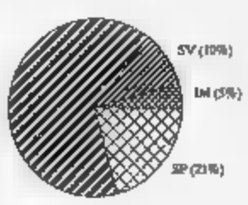

EDIL-M
OVADA-TEL.0143-822777
PAVIMENTI

LA STAMPA
LIGURIA
GENOVA E LEVANTE
Domenica 20 Giugno 1993 — 39
Genova, via Varese 2, tel. 565.716-532.272

EDIL-M
OVADA-TEL.0143-822777
ARREDO BAGNO

Il killer era su una «Vespa» bianca: analogie con un altro delitto

Ucciso davanti al night

«Esecuzione» in piena regola l'altra notte in via Casaregis. La vittima, freddata con tre colpi di pistola alla testa, era sospettata di far parte della «banda Chiti»

NOSTRO SERVIZIO

Il killer della «Vespa» bianca è tornato a colpire. La notte, Salvatore Sanzo, di 39 anni, pregiudicato di origine siciliana, è stato freddato da tre colpi di pistola davanti al night club Orchidea in via Casaregis. Il sicario era a bordo di una «Vespa» bianca, che potrebbe essere la stessa trovata carbonizzata alle prime luci dell'alba a Molassana. Tra i resti, è stata rinvenuta una pistola.

Con modalità analoghe, ucciso due anni fa Gaetano Gardini, personaggio di spicco della malavita siciliana in città, considerato il boss del totonero. Nell'88, Gardini e Sanzo vennero arrestati nell'ambito di un'operazione di polizia contro le scommesse clandestine e il gioco d'azzardo. Secondo gli inquirenti, facevano parte della banda di Attilio Chiti, soprannominato il «boia delle carceri», che negli Anni Settanta aveva compiuto serie di rapine agli istituti di credito.

Gaetano Gardini venne ucciso in un ristorante del centro storico, la «Buca di San Matteo», mentre si trovava a tavola insieme ad alcuni amici, tra i quali Attilio Chiti, fratello minore di Cesare. Un giovane, con il volto coperto dal casco, è entrato nel locale con la pistola in pugno e aveva fatto fuoco contro Gardini, uccidendolo.

Nell'agguato erano rimasti feriti anche Attilio Chiti e altri clienti del ristorante. Due misteriosi amici di Gardini, che stavano pranzando con lui, erano riusciti ad allontanarsi.

Il killer era stato visto fuggire, insieme ad un complice, su una «Vespa» bianca. Era il 6 ottobre '90. Il caso è rimasto insoluto. A distanza di oltre due anni, l'uccisione di Salvatore Sanzo fa riaprire le indagini. I carabinieri, che si occuparono anche del delitto Gardini, non escludono il collegamento tra i due fatti di sangue. Forse Salvatore Sanzo era uno dei commensali che si erano dileguati dal ristorante dopo la morte dell'amico.

Due esecuzioni a freddo, di chiaro stampo malavitoso. A sparare è stato un professionista, che doveva eseguire la sentenza di morte. Ha colpito la vittima in mezzo ad altre persone, senza spargere altro sangue e soprattutto senza curarsi dei testimoni oculari del delitto.

Salvatore Sanzo era in compagnia di una ragazza slava, che fa l'entraineuse nel night-club Orchidea. Mancava poco alle ventitré. L'uomo è arrivato con la sua Bmw scura nera davanti al locale, che stava aprendo proprio in quel momento.

La zona di via Casaregis dove è stato ucciso Salvatore Sanzo (nel riquadro)

Una «Vespa» bianca si è affiancata all'auto, il giovane che era alla guida ha estratto da sotto il giubbotto la canna di una pistola e ha sparato tre colpi contro Sanzo, colpendolo alla gola e al fianco sinistro. Salvatore Sanzo è morto pochi istanti dopo, sull'ambulanza della Croce Bianca che lo stava trasportando all'ospedale.

La ragazza è corsa dentro il night. Il killer è voluto risparmiarla, come è già fatto due anni fa con gli amici al tavolo di Gaetano Gardini.

Gli investigatori del nucleo operativo dei carabinieri hanno perquisito l'abitazione di Sanzo, alla ricerca di qualche elemento utile per risalire al movente dell'agguato.

Salvatore Sanzo abitava in un modesto appartamento in via Robino, aveva la licenza di venditore ambulante e andava sui mercati a vendere maglieria. La sua compagna, Elisabetta, stava per dargli un figlio. Sembrava che avesse chiuso con il passato. La mano del sicario ha voluto che fosse «per sempre».

Paola Cavallero

LA TRIBUNA DEL «MONTE»

Parco marino Santa dice no

Santa Margherita ha detto «no» alla riserva marina di Portofino. E' quanto è emerso dall'assemblea svoltasi l'altra sera al teatro Centrale. A PAGINA 41

D'Oria, King e Cassini: com'è andata

Scrutini, nei licei di Genova quasi metà degli studenti deve riparare a settembre

GENOVA. Estate sui libri per molti studenti delle superiori. A fronte del calo demografico, che ha ridotto la composizione delle classi, la percentuale dei promossi a giugno è stata di poco superiore al 50 per cento. I professori hanno deciso una prova d'appello: la riparazione a settembre. Un grafico ideale collocherebbe al primo posto per rendimento gli alunni dei licei, all'ultimo quelli degli istituti professionali. In mezzo, le magistrali.

Nei licei c'è stata la solita selezione nelle materie di base: latino e greco al Classico, matematica allo Scientifico. Ecco com'è andata nei maggiori istituti genovesi.

Al Liceo scientifico Cassini, matematica e inglese hanno provocato un'ecatombe. 1 A: su 27 alunni, 7 promossi e 4 rimandati. 1 A: 25 alunni, 1 bocciato, 7 rimandati. 1 A: classe di 25 elementi, 1 non promosso, 16 rimandati, quasi tutti in matematica e filosofia. 1 A: 25 alunni, 13 stati promossi a giugno, 7 invece potranno recuperare a settembre. Anche per loro, matematica è stata la materia più ostica.

Passiamo alla sezione B. E' andata meglio per i neofiti. Nella prima classe, 25 alunni, ci sono state due bocciature e 7 riparazioni a settembre. 2 B: 25 alunni, 2 non promossi, 5 devono riparare. 3 B: 24 alunni, nessun bocciato, 13 rimandati. 4 B: classe di 19 elementi, 1 bocciato, 6 rimandati.

Nella sezione C c'è una forte selezione. Classe prima: 25 alunni, 6 sono stati promossi, ben 12 devono riparare due o tre materie. 2 C: 20 alunni, 1 bocciato, 8 rimandati. 3 C: classe formata da 27 alunni, dei quali 4 hanno raggiunto la promozione, 8 sono stati rimandati. 4 C: 27 alunni, 8 rimandati, promossi gli altri.

Corso D. Nella prima classe, un solo bocciato, 8 rimandati, tutti con insufficienza in matematica. 1 D: 17 alunni, nessun bocciato, 5 rimandati. 3 D: su 26 alunni, uno solo bocciato, 7 rimandati. 4 D: 25 alunni, 6 devono riparare a settembre, gli altri hanno superato l'anno.

Sezione E. 1 E: 26 alunni, 3 bocciati, 8 rimandati. 2 E: classe di 20 elementi, 1 non promosso, 5 rimandati. 3 E: 25 alunni, 3 devono rimediare l'insufficienza in matematica, tutti gli altri sono stati promossi. 4 E: su 20 alunni, 8 rimandati e nessun bocciato.

Liceo scientifico Martin Luther King. Rispetto agli anni scorsi, è calato vistosamente il numero degli alunni per ogni corso. La preparazione degli alunni della stessa classe è apparsa più omogenea: sono stati dati molti 6, qualche 7, pochissimi 8.

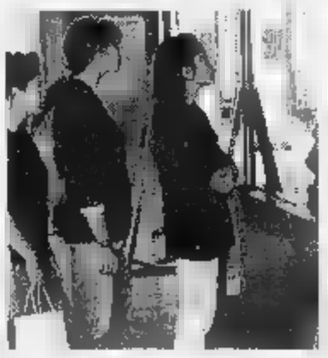

Scrutini, più bravi i liceali

Corso A. In prima, 25 alunni, 2 non promossi, 10 rimandati. 2 A: 24 alunni, 1 bocciato, 8 devono riparare. 3 A: 23 elementi, 5 non promossi, 11 rimandati. 4 A: 25 alunni, in 8 devono riparare a settembre le materie scientifiche, vale a dire Scienze, Matematica, e Fisica. Tutti gli altri sono stati promossi.

Sezione B. 1 B: 27 alunni, 5 bocciati, 8 rimandati di latino e inglese. 2 B: 25 alunni, 4 non promossi, 10 rimandati. 3 B: classe di 16 elementi, 1 non promosso, 7 rimandati. 4 B: su 13 alunni, 1 non promosso, 4 rimandati.

Sezione C. 1 C: 25 alunni, 9 rimandati, tutti gli altri promossi. 2 C: su 24 alunni, 10 rimandati, nessun bocciato. 3 C: su 28 alunni, 2 sono promossi, 5 devono riparare a settembre. 4 C: 2 rimandati, gli altri promossi.

Sezione D. 28 alunni, 1 non promosso, 11 rimandati. 2 D: 21 elementi, 2 non promossi, 9 rimandati. 1 D: 25 alunni, 2 non promossi, 12 rimandati. 4 D: 22 alunni, 10 si ripresentano a settembre, tutti gli altri sono stati promossi.

E' andata meglio agli alunni del Classico D'Oria, che sfata per il primo anno la tradizione negativa. La percentuale di rimandati è inferiore a quella di altre scuole. Inoltre, la maggior parte degli alunni ha riportato la media del 7. Nelle prime ci sono state solo due bocciature su 130 alunni. 1A: 16 alunni, 6 rimandati. 1B: 26 alunni, 8 rimandati. 1C: 25 elementi, 8 rimandati. 1D: 26 alunni, 8 rimandati. 1 E: 21 elementi, 8 bocciati, 7 rimandati. 1 F: su 24 alunni, 8 rimandati. [p. c.]

Ricercato Guido Gallione, mediatore per il caso Expo: sarebbe a Montecarlo

Tangenti, il marchese resta in cella

Il giudice Fucigna si è opposto alla concessione degli arresti domiciliari per Cattaneo Adorno: si deciderà nei prossimi giorni. Weekend in carcere anche per Renato Salvatori, interrogato nuovamente ieri mattina

GENOVA. Il marchese Giacomo Cattaneo Adorno trascorre il week-end nella sua cella del carcere di Pontedecimo. Se la passa meglio il mediatore Guido Gallione, inseguito da un ordine di custodia cautelare, ma per il momento irreperibile. Corre voce che sia a Montecarlo. In cella anche l'ex manager dell'Expo, Renato Salvatori, che ieri mattina è stato nuovamente interrogato dai sostituti procuratore Anna Canepa e Vito Monetti. All'uscita dalla stanza dei magistrati, a chi gli chiedeva di Gallione ha risposto: «Lo capisco, non vuole finire in carcere come me».

Tutti e tre sono coinvolti nell'inchiesta sulla maxi-tangente di oltre quattro miliardi pagata dall'Italimpianti per aggiudicarsi una fetta consistente dei lavori dell'Expo. L'accusa è di concorso in concussione.

Sicuramente, il marchese Cattaneo Adorno trascorre la domenica in carcere con un motivo di rancore in più. Sino a ieri mattina la concessione degli arresti domiciliari veniva data per scontata. Il nobile-imprenditore, titolare della Gepco, dopo la breve latitanza, si era presentato ai magistrati per raccontare quello che sapeva sulla vicenda Expo, che lo vede imputato di concussione per una maxi-tangente pagata dall'Italimpianti.

I verbali sono, come al solito, coperti dal segreto e non è possibile saperne di più. Le risposte fornite dal Cattaneo Adorno devono essere sembrate comunque esaurienti, se i sostituti procuratori Anna Canepa e Vito Monetti, titolari delle inchieste, hanno dato parere favorevole alla scarcerazione.

Invece, per il giudice per le indagini preliminari Roberto Fucigna si è reso opportuno procedere ad un esame più approfondito degli atti che gli sono stati trasmessi dai magistrati inquirenti. La decisione sull'istanza presentata dai legali di Cattaneo Adorno è stata quindi rinviata alla prossima settimana. Il gip ha cinque giorni di tempo per esprimersi.

Cattaneo Adorno resta in carcere

Malgrado il caldo afoso e la giornata prefestiva, anche ieri a Palazzo di Giustizia si è lavorato sino a tardi. In mattinata è stato di scena l'amministratore delegato dell'Ente Colombo Renato Salvatori, che è stato sottoposto ad un nuovo interrogatorio. Sempre sorridente e cordiale, ai cronisti ha detto di confidare nella fine di quest'incubo tra breve. «Ho risposto a tutte le domande dei magistrati, spero che la mia posizione si chiarisca al più presto».

Qualche elemento utile potrebbe fornirlo Guido Gallione, entrato nella vicenda dapprima come mediatore d'affari, ma da ieri inseguito da un ordine di custodia cautelare. Evidentemente i magistrati sono arrivati alla conclusione che l'uomo d'affari non abbia raccontato tutta la verità.

Secondo l'accusa, Gallione, amico personale di Fulvio Tornich, ex amministratore delegato di Italimpianti-Iritecna, avrebbe condotto la trattativa della maxi-tangente, iniziatasi sui quindici miliardi e poi conclusa a quattro miliardi e duecento milioni, un tanto a testa tra Cattaneo Adorno, Salvatori, e lo stesso Gallione.

[p. c.]

VENTIQUATTR'ORE

SOLIDARIETA'

Bimba di Chernobyl potrà salvarsi grazie a un trapianto

Una bambina di Chernobyl, gravemente ammalata, ha ritrovato la speranza di vivere grazie ai medici del Gaslini. La piccola Olya, di 8 anni, affetta da leucemia linfoblastica, forse conseguenza genetica dell'esposizione alle radiazioni, potrà ricevere il trapianto di midollo. Il donatore è stato trovato attraverso il registro dei donatori di midollo osseo conservato al Gaslini. Il calvario della famiglia di Olya, che viveva nei pressi dell'impianto nucleare di Chernobyl, è iniziato tre anni fa. Ieri è stato finalmente trovato un donatore compatibile. E' un giovane americano, che ha già accettato di sottoporsi al prelievo. [p. c.]

ARRESTATO

Scoperto dalla Finanza un traffico di auto rubate

Un vasto traffico di auto rubate è stato scoperto dalla polizia tributaria della Guardia di Finanza. L'operazione, iniziata nell'ottobre scorso, ha portato all'arresto di un milanese, Attilio Orlandini, di 53 anni, mentre undici persone sono state denunciate per associazione a delinquere. L'organizzazione rubava auto di grossa cilindrata, che venivano successivamente dotate di falsi documenti di circolazione grazie ad un moderno sistema informatico. Le auto venivano rivendute all'estero, in particolare nei Paesi del Maghreb. [p. c.]

DROGA

Due tunisini nascondevano l'eroina nelle fioriere

Il nascondiglio della droga era sotto gli occhi di tutti. Due tunisini, entrambi pregiudicati per reati di droga, pensavano di sfuggire ai controlli della polizia nascondendo lo stupefacente nel cassone di fiori davanti ad un locale notturno di via Gramsci. Una pattuglia di agenti dell'ufficio stranieri della questura li ha sorpresi mentre rovistavano nel terriccio, dove avevano nascosti cinquanta ovuli di eroina. [p. c.]

La società taglia i collegamenti con la Sicilia

Una settimana di sciopero per i traghetti Viamare

GENOVA. Si prepara un'altra settimana di scioperi della flotta Viamare. Il blocco dei traghetti, deciso sino alle 24 di domani, potrebbe essere prorogato ad oltranza. La trattativa con i sindacati del comparto dei trasporti marittimi e i vertici Finmare è praticamente azzerata.

In questi giorni, le organizzazioni dei lavoratori hanno chiesto l'intervento, oltre che del governo e dei vertici dell'Iri, anche della presidenza della Regione Sicilia, in quanto terminale del servizio di cabotaggio con Genova.

«Gli orari delle partenze dei traghetti da Termini Imerese per Genova - scrive la segreteria della Filt-Cgil Genova - erano stati studiati per favorire i produttori ortofrutticoli e ittici della Sicilia a raggiungere i mercati del Nord e dell'Europa, togliendo i Tir dalle strade ed eliminando il pericolo di furti della merce».

I sindacati accusano Finmare di aver avviato un programma di investimenti di oltre trecento miliardi per poi abbandonarlo a metà, causando alla flotta, ma anche a Genova, un grave danno. Il servizio di cabotaggio del traghetto Via Ligure tra il porto di Voltri e quello di Termini Imerese è partito appena un anno fa, dopo aver superato persino il fuoco di sbarramento della Culmv.

Per tutta risposta, Finmare ha fatto sapere di essere costretta a vendere il Via Ligure, il Via Ionio (noleggiato nel Nord Europa) e il Via Mediterraneo (in costruzione nei cantieri di Palermo) per mancanza di fondi.

Secondo il sindacato, ad essere in pericolo è il servizio di cabotaggio e, di conseguenza, i posti di lavoro. Sono 300 i dipendenti della Viamare occupati su cinque traghetti. Intanto, il ministro dei trasporti Raffaele Costa ha previsto la riduzione delle tariffe autostradali per gli autotrasportatori che viaggeranno di notte. [p. c.]

L'estate inizia nel segno dei disagi: «code» in vista sulla Genova-Savona

Domani quattro ore senza bus

E sull'A10 cominciano i lavori al «Polcevera»

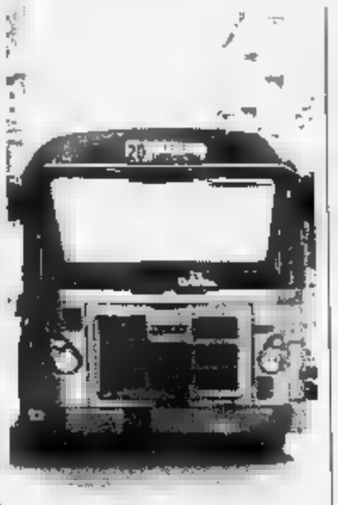

Bus, domani a Genova nuovi disagi

Lunedì sarà un'altra giornata «nera» per il traffico in città. Gli autobus non saranno in circolazione dalle 10 alle 14 per la protesta dei dipendenti dell'Amt contro il piano di riorganizzazione del servizio deciso dall'azienda.

L'agitazione, che ha carattere locale, rischia di provocare una nuova paralisi del traffico, dopo quella di sciopero nazionale dei trasporti pubblici di venerdì scorso.

A complicare ulteriormente gli spostamenti, ci sarà il cantiere sul viadotto autostradale Polcevera. Domani riprenderanno i lavori di manutenzione straordinaria nel tratto iniziale dell'autostrada A10 Genova-Savona.

Nella prima fase, dal 21 giugno al 31 luglio, saranno ripristinate le strutture delle aeree del ponte, sul lato monte, e della prima antenna, sul lato Genova.

La presenza del cantiere rende necessario modificare la viabilità per tutto il periodo, vale a dire da domani al 31 luglio compreso. Sulla carreggiata Savona-Genova, la circolazione sarà normale.

Sulla carreggiata ovest Savona-Genova, dalle 8 alle 21 la circolazione su due corsie sarà consentita al solo traffico leggere, invece dalle 21 alle 8 sarà aperta una corsia unica per il traffico leggero e pesante.

La chiusura totale della carreggiata ovest è prevista nella seconda fase dei lavori, che andrà dal 9 al 29 agosto. Il traffico da Genova verso Savona sarà deviato sulla corsia est, che diventerà a doppio senso di marcia.

Nelle ore diurne (6-21) solo per il traffico leggero, di notte (dalle 21 alle 6) per tutti i tipi di veicoli.

La società Autostrade ha predisposto la segnaletica delle limitazioni di atto. Per ridurre i disagi, fa appello anche al buonsenso degli automobilisti, che sarà indispensabile. [p. c.]

NUMERI UTILI

FARMACIE

TURNO FESTIVO
GENOVA
Dalle 8,30 alle 20:
Alvignini, via Petrarca 14
Brignole: via Gropallo 2
S. Giacomo, via Bixio 5
Sanitas, corso Firenze 11/r
Ponte Pila, viale Brigata Bisagno 28
Martelli, via Albaro 96
Ligure, via Bobbio 300
Quarto dei Mille, viale Pio VII
Moderna, largo Bassanite 1
Dalle ore 8,30 alle 21,30:
De Ferrari, via Terpi 41 A
Cantore, via Cantore 51
Centrale, via Canzio 47
Baltis, via Comigliano 262
Sestri, via Sestri 66
S. Rocco, via Celesia 28
Sciorza, via del Monte 2
S. Pietro, via Airaghi 38
Dalle ore 8,30 alle 12,30 e dalle 15,30 alle 19,30:
Marittima, via Buozzi 3
Salus, via Daneo 224
Scanavino, corso Sardegna 233
Cadighiara, via Posalunga 65
Moderna, via Pastorino 32 (sino alle 21,30)
N. S. della Guardia, via S. Quirico 301 (sino alle 12,30)
Bocchiotti, via Pegli 56 (sino alle 21,30)
ARENZANO
Terralba, via Marconi 900.
SORI
Sori, via Cairoli 18, tel. 700632.
RECCO
Falqui, via Roma 8, tel. 74115.
CAMOGLI
Machi, via della Repubblica 4, tel. 771081.
SANTA MARGHERITA
Pennino, via Pescino 2, tel. 287077.
RAPALLO
Montallegro, via Libertà 106, tel.
ZOAGLI
Valiera, piazza XXVI 8, tel. 259041.
CHIAVARI
Frati, p.zza Cavour 3, tel.
LAVAGNA
Frazzato, via Roma 56, tel.
SESTRI LEVANTE
Garino, via Venticinque Aprile 94, tel. 41131.
MONEGLIA
i 66, tel. 9232.

AUTOAMBULANZE

Genova: 595.951; **Camogli:** 770.205; **Ruta:** 771.119; **Recco:** 74.234; **S. Margherita:** 287.019; **Rapallo:** 50.433, 60.700; 322.422, 309.655; **Cogorno:** 384.620; **Lavagna:** 309.947; **Sestri L.:** 41.020, 480.750; **Riva Trigoso:** 41.764; **Moneglia:** 49.241; **Cogoleto:** 9188.386; **Sori:** 700.917.

OSPEDALI

S. Martino: 35-351; **Galliera:** 56.321; **Sampierdarena:** 41.021; **Rivarolo:** 448.941; **Sestri P.:** 600.641; **Gaslini** (pediatrico): 56.361; **Borgo Fornari:** 932.985; **Recco:** 74.102; **Santa Margherita:** 283.611; **Rapallo:** 50.231; **Lavagna:** 32.91; **Cogoleto:** 91.83.456.

GUARDIA MEDICA

Notturna prefestiva e festiva:
Genova, Bogliasco, Pieve Ligure, Arenzano, Cogoleto: telefono 354.022. Pediatrica (a pagamento) telefono 542.776.
Recco, Rapallo, Camogli, S. Margherita: telefono 60.333.
Chiavari, Lavagna, Sestri Levante: telefono 303.410-32.91.
Borzonasca: telefono 340.239.
Santo Stefano d'Aveto: telefono 98.129.
Cicagna: telefono 92.147.
Varese Ligure: telefono 842.041.

AUTOLINEE

AMT Genova: 59.972.114
Tigullio Trasporti: Chiavari: 313.851
Sestri L.: 41.384 - 480.855 - 47.751
Rapallo: 54.509 - 51.306 - 54.508

FERROVIE

Genova: 284.081; **Camogli:** 771.137; **Recco:** 75.134; **Santa Margherita:** 286.630; **Rapallo:** 50.347; **Zoagli:** 259.358; **Chiavari:** 300.000, 309.587, 392.161; **Sestri Ligure:** 41.620, 41.050; **Riva Trigoso:** 42.388; **Cogoleto:** 9181.785; **Moneglia:** 49.705.

MERCATI

Lunedì. P. Palermo, p. Di Negro, p. Tre Ponti, Molassana, Bolzaneto, Pegli, Recco, Riva Trigoso.
Martedì. P.le Parenzo, p.le Giusti, Oregina, Nervi, v. Anzani, Comigliano, Voltri.
Mercoledì. P. , via del Campo, via Tortosa, Sestri Ponente, Prà, Certosa, p.le Da Vinci.
Giovedì. P. Palermo, p. Di Negro, Bolzaneto, Pegli, v. Anzani, v. Emilia, Lavagna, Rapallo, Sori.
rdi, V. Isonzo, p. Tre Ponti, p. Terralba, Prato, Pontedecimo, p.le Parenzo, p.le Giusti, Oregina, Comigliano, Chia-, Santa Margherita.
Sabato. V. del Campo, v. Tortosa, p.le Terralba, Sestri Ponente, Certosa, p.le

TAXI

Genova Radiotaxi: telefono 26.96; **Recco:** telefono 74.032; **Camogli:** telefono 771.143; **Portofino:** telefono 269.285; **Santa Margherita:** telefono 286.508 - 287.998; **Rapallo:** telefono 55.858, 54.474, 50.048, 55.888, 55.969, 50.317, 50.647; **Zoagli:** telefono 259.385; **Chiavari:** telefono 308.284, 305.522; **Lavagna:** telefono 392.096, 39.31.622; **Sestri Levante:** telefono 41.277, 41.278; **Sori:** telefono 700.395.

CAPITANERIE DI PORTO

Genova: telefono 26.74.51
Santa Margherita: telefono 28.70.29.

CORPO FORESTALE

Genova: telefono 586553; **Ligure:** telefono 497.141; **Borzonasca:** telefono 340.016; **Cicagna:** telefono 92.035; **Rezzoaglio:** telefono 97.043; **S. Stefano d'Aveto:** telefono 98.072.

STASERA AL CINEMA

GENOVA

TEATRI
Carlo Felice
Tel. 589.328/591.597
Or.: 15,30
L. 110/80/60.000
Loreley
di Alfredo Catalani. Regia Alberto Fassini. *Direttore d'orchestra* Gianandrea Gavazzeni. *Interpreti:* Danilo Rigosa, Denia Gavazzeni Mazzola, Nicola Martinucci, Marilyn Zschau.

Pol. Marg ita
Tel. 570.42.33
Ore 21
Lire
OGGI RIPOSO

Corte
Tel. 570.24.72
Or.: 20,30
L. 37.000/26.000
CHIUSURA

T. Genovese
Tel. 839.35.89
Or.: 20,30
Ingresso libero
CHIUSURA

T. Tosse
in Sant'Agostino
Tel. 2470793
Or.: 21. L. 22/18.000
CHIUSURA ESTIVA

Carignano
Tel. 593.533
Ore 21,15
Lire 15.000
CHIUSURA ESTIVA

CINEMA
Ariston 1
Tel.
Or.: 16,30/18,20/20,30
22,30. Lire 10.000
Lake Consequence
di R. Eisenman, con B. Zane, J. Severance, M. Kerasun (Usa '92) — Un'ex moglie felice perde la testa per un attante giardiniere, e viene trascinata in un triangolo di eros e passione V. M. 14 1h 30' **Erotico**

Ariston
Tel. 206.549
Or.: 16,20/18,20
20,20/22,35
Lire 10.000
Un incantevole aprile
di M. Newell, con M. Richardson (G.B. '92) — Due mogli annoiate, una fanciulla stanca mondanità, un'anziana signora sola, fuggono dalle nebbie londinesi e trovano la felicità in un castello italiano. N. V. 1h 56' **Comm.**

Augustus
568.810
Or.: 16/19/22
Lire 10.000
Est Story
di R. Wise J. Robbins, con N. Wood, R. Baymer (Usa '61) — Due giovani dei bassifondi di New York si amano nonte appartengano a bande diver: il film dei 10 Oscar, nella versione restaurata in dolby N. V. 2h 10' **Musicale**

Corallo 1
586.419
Or.: 16/18,10
20,20/22,30
Lire 10.000
Lezioni di piano
di Jane Campion, con H. Hunter, S. Neill (N. Zelande '92) — : un'inglese approda in N. Zelanda con la figlia illegittima e l'amato pianoforte. Lo strumento sarà la fonte di una burrascosa relazione sentimentale. N. V. 1h 40' **Dramm.**

Corallo 2
Tel. 586.419
Or.: 16/17,40/19,20
21/22,40
Lire 10.000
Sweetie
di Jane Campion con G. Lemon, K. Colston, T. Lycos (Australia '89) — In una folla filmgia perbene sulla stessa strada della pazzia la vita di 2 sorelle: una timorosa e chiusa, l'altra esuberante e infantile. N.V. 1h 30' **Comm.**

Grattacielo
Tel. 584.403
Or.: 15,30/17,55
20,20/22,30
Lire 10.000
Proposta indecente
di A. Lyne con R. Redford, D. Moore, W. Harrelson (Usa '92) — Lui è un miliardario in crisi di solitudine, lei è irresistibile e sposata, il marito è disposto ad «affittarla» per una notte a cifra da capogiro N.V. 1h 50' **Dramm.**

Lux
Tel. 581.691
Or.: 16/18,10
20,20/22,30
Lire 10.000
Wind - più forte del vento
di C. Ballard, con M. Modine, J. Grey, C. Robertson (Usa '91) — Amore, barche e tanto vento: un gruppo di giovani velisti a stella o lancia sfida all'imbarcazione australiana per l'America's Cup. N. V. 1h 50' **Avventuroso**

Odeon
Tel. 368.298
Or.: 16/17,40/19,15
20.50/22,30
Lire 10.000
FernGully
di B. Kroyer (Usa '92) — Un ragazzo, grazie alla magia di un elfo, entra in un mondo di fatine, sogni e foreste: fa amicizia con gli abitanti e cerca di salvarli dall'invadenza dei terrestri N. V. **Cartoni animati**

Olimpia
Tel. 581.415
Or.: 16/17,40
18,20/21/22,40
Lire 10.000
OGGI RIPOSO

Orfeo
Tel. 564.849
Or.: 15/18,10
20,20/22,30
Lire 10.000
Come l'acqua per il cioccolato
di A. Arau, con M. Leonardi, L. Cavazos, R. Torre (Messico '91) — Due giovani, che per tradizione non possono sposarsi, continuano ad amarsi attraverso cibi elaborati, quasi magici. Dal romanzo dell'Esquivel. N. V. 1h 50' **Commedia**

Palazzo
Tel. 565.512
Or.: 16/18,10
20,20/22,30
Il club delle vedove
di B. Duke con E. Burstin, D. Ladd, D. Aiello (Usa '92) — Tre amiche del cuore, giunte alla mezza età, si ritrovano improvvi. Ma farsi una nuova vita non è poi così semplice... N.V. 1h 47' **Commedia**

Universale
Palazzo dello Spettacolo
. Tel. 582.461
Or.: 16,10/18,20/20,30
22,40. Lire 10.000
Qualcuno da amare
di T. Bill, con C. Slater, M. Tomei, R. Perez (Usa '92) — Una cameriera, in apparenza disinvolta, e uno sguattero, timido e complessato, lavorano nello stesso fast-food e provano ad amarsi. N. V. 1h 45' **Sentimentale**

Universale
Palazzo dello spettacolo
Sala 2. Tel. 582461
Or.: 16/18,10/20,20
22,30. Lire 10.000
Bagliori nel b
di R. Lieberman, con D.B. Sweeney, R. Patrick, C. Sheller (Usa '92) — Un taglialegna dell'Arizona sparisce nel nulla: quando ricompare, racconta di essere stato rapito da un Ufo. Basato su una storia vera N. V. 1h 50' **Fantascienza**

Universale
Palazzo dello Spettacolo
Sala 3. Tel.
Or.: 16,10/18,20/20,30
22,40. Lire 10.000
Le strategie del cuore
di D. Kurys, con I. Huppert, G. Girardeau, H. Girardot (Francia '92) — Lola, 35 anni, scrittrice, si divide fra due uomini sposati, un musicista e un architetto, e coltiva inutilmente il desiderio di un figlio. N.V. 1h 45' **Dramm.**

Verdi
Tel. 562.137
Or.: 16,15/18,20/20,25
22,30. Lire 10.000
Un giorno di ordinaria follia
di J. Schumacher con M. Douglas, R. Duvall, B. Hershey (Usa '93) — Licenziato dal lavoro, esasperato dall'ala, bloccato in un ingorgo stradale, un impiegato si ribella con indicibile violenza alla vita moderna V. 14 1h 53' **Dramm.**

Centrale 1
Tel. 580.380
Sessualità totale

Centrale 2
Tel. 580.380
Due fave...
Carne cruda saporita

Chiabrera
Tel. 261.566
Group sex
Belle sie such

Cristallo
Tel. 299.967
La monta

Eldorado
Or.: 10

CINECLUB
Amici del Cinema
Tel. 413.838 Or.: 20,15/22,15
L. 6000. Tessera L.
Eroe per caso
di S. Frears con D. Hoffman, G. Davis, A. Garcia (Usa '92) — Un piccolo delinquente salva i sopravvissuti di un disastro ae: della sua azione eroica si appropriano un impostore e una giornalista televisiva. N.V. 1h 52' **Comm.**

Fritz Lang
Tel.
Or.: 21,15
L. 6000. Tessera L. 5000
Sommersby
di J. Amiel, con R. Gere, J. Foster, B. Pullman (Usa '92) — Un uomo torna a casa sei anni dopo la fine della guerra civile americana molto cambiato: premuroso, gentile, . Ma è veramente lui? N. V. 1h 54' **Drammatico**

IL TEMPO OGGI IN LIGURIA

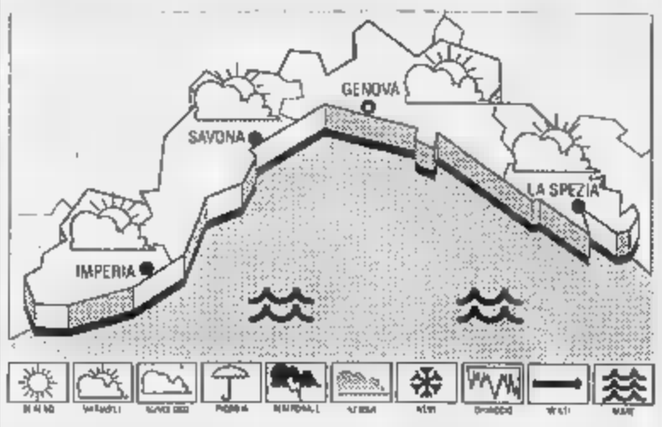

TEMPO PREVISTO PER OGGI. Sporadici annuvolamenti prevalentemente cielo poco nuvoloso, vento moderato, mare mosso; temperatura senza rilevanti variazioni. **Tendenza per domani e martedì:** situazione senza variazioni.

RILEVAZIONI DI IERI. Temp. mare 22° C, umidità 60%, vento Est-Sud Est 25-30 km/h, mare mosso, cielo poco nuvoloso, pressione 1020 mb (stazionaria).

TEMPERATURE DI	max	min
Genova	26	21
Savona	27	20
Imperia	25	21

UN ANNO FA A IMPERIA
Max 24°; min 20. Temp. mare 23° C.

Il Sole sorge alle 5,45 e tramonta alle 21,13. La Luna si leva alle 6,04 e cala alle 21,34 (Luna nuova ore 2,58).

Dati forniti dall'Osserv. meteor. di Imperia e dal Centro Meteo Mursia di Portofino.

Lumière
Tel. 505.936
Or.: 20,15/22,30
Lire 7000
Tessera annuale L.
CHIUSURA ESTIVA

Movie Club
Tel. 300.033
Or.: 21,15
Lire 5000
Tessera lire 5000
Fiorile
di P. e V. Taviani, con C. Bigagli, G. Renzi, C. Caselli (It. '92) — Dal '700 a oggi, un discendente racconta ai figli la storia della famiglia toscana Be Maledetti fra amori e rivoluzioni, nascite e guerre. N.V. 2h 10' **Dramm.**

Eden-Pegli cinema
Tel. 683 . Or.: 15,30
17,40/20/22,10
Lire (fun. 5000)
CHIUSURA ESTIVA

Ambrosiano
Or.: 20,30/22,30
Lire 6000
Toys - Giocattoli
di B. Levinson, con R. Williams, M. Gambon, J. Cusack (Usa '92) — In una fabbrica scoppia la guerra tra giocattoli «buoni» e «cattivi»: orsi e cavalli a dondolo si ribellano contro soldatini e videogames aggressivi. N. M. 2h **Fantastico**

ERVI
Or.: 15,30/17,45/20,20/22,30
Lire 5000
Eroe per caso
di S. Frears con D. Hoffman, G. Davis, A. Garcia (Usa '92) — Un piccolo delinquente salva i sopravvissuti di un disastro aereo: della sua azione eroica si appropriano un impostore e una giornalista televisiva. N.V. 1h 52' **Comm.**

S. MARGHER. Centrale
Tel. 286.033
Inizio ore 16
In mezzo scorre il fiume
di R. Redford, con C. Sheller, B. Pitt, T. Skerritt (Usa '92) — Due fratelli crescono in mezzo alla natura incontaminata del Montana, mescolando culture, religione, pesca alla trota. Dal racconto di Maclean. N. V. 1h 50'

RAPALLO Augustus
Tel. 61.951
Inizio ore 16
Lire 6000
Toys
di B. Levinson, con R. Williams, M. Gambon, J. Cusack (Usa '92) — In una fabbrica scoppia la guerra tra giocattoli «buoni» e «cattivi»: orsi e cavalli a dondolo si ribellano contro soldatini e videogames aggressivi. N. V. 2h **Fantastico**

CHIAVARI Mignon
Or.: 20
Lire 5000
Il
di B. Duke con E. Burstin, D. Ladd, D. Aiello (Usa '92) — Tre amiche del cuore, giunte alla mezza età, si ritrovano improvvisamente vedove. Ma farsi una nuova vita non è poi così semplice... N.V. 1h 47'

Astor
Or.: in. 16
Lire 6000
NON PERVENUTO

Cantero
Tel. 309.938
Inizio ore 20,30
Lire 6000
Sola con l'assassino
di L. Border, con S. Young, P. Bergin (Usa '92) — L'assistente di un procuratore, fidanzata con un poliziotto, organizza una trappola per incastrare uno stupratore, ma il gioco rischia di travolgerla N. V. 1h 25' **Drammatico**

SESTRI LEV.
Tel. 41.505
Inizio ore 18
Lire 6000
Lo sbirro, il boss e la
di J. McNaughton, con R. De Niro, U. Thurman, B. Murray (Usa '92) — Un poliziotto salva la vita a un gangster ed è ricompensato, per una settimana, con la compagnia di una barista: arrivano l'amore e i guai N. V. 1h 40' **Commedia**

Chiabrera
Ore 21
OGGI RIPOSO

Astor
Tel. 654.627
Or.: 20,15/22,30
Lire
Un giorno di ordinaria follia
di J. Schumacher con M. Douglas, R. Duvall, B. Hershey (Usa '93) — Licenziato dal lavoro, esasperato dall'ala, bloccato in un ingorgo stradale, un impiegato si ribella con indicibile violenza alla vita V. 14 1h 53' **Dramm.**

Diana 1
Tel. 825.714
Or.: 16,30/18,30
20,30/22,30
Lire 7000-5000
Lezioni di piano
di Jane Campion, con H. Hunter, S. Neill (Australia/Fra. '93) — : un'inglese approda in N. Zelanda con la figlia illegittima e l'amato pianoforte. Lo strumento sarà la fonte di una burrascosa relazione sentimentale N. V. 1h 56' **Dramm.**

Diana 2
Tel. 825.714
Or.: 16,30/18,30
20,30/22,30
Lire 7000-5000
Bella, pazza e pericolosa
di A. Spencer, con A. Gross, C. Christian (Usa '92) — Un impiegato, in cerca di una vita più brillante, incontra una fotomodella con la passione per l'arma bianca e la tendenza all'omicidio. N. V. 1h 40' **Commedia**

Tel. 825.714
Or.: 16,30/18,30
20,30/22,30
Lire 7000-5000
Candyman
di B. Rose con V. Madsen, T. Todd, X. Barkeley (Usa '92) — enza di Clive Barker. Un misterioso, che nessuno osa nominare, il te una . L'unica a sfidarlo una studiosa. N.V. 1h45' **Terrore**

Eldorado
Tel. 820.563
Or.: 16,30/18,30/20,30/22,30
Lire 7000-5000
Bagliori nel buio
di R. Lieberman, con D.B. Sweeney, R. Patrick, C. Sheller (Usa '92) — Un taglialegna dell'Arizona sparisce nel nulla: quando ricompare, racconta di essere stato rapito da un Ufo. Basato su una storia vera N. V. 1h 50' enza

Filmstudio
Or.: 20,15/22,30
Lire 5000
Diario di un vizio
di Marco Ferreri con Jerry Calà, Sabrina Ferilli (Italia '92) — Un venditore di detersivi, innamorato di una bella suggente, un solo vizio: nel suo diario i suoi gesti quotidiani. N.V. 1h 30' **Commedia**

Jolly
Tel.
Or.: 15/17,30/20/22,30
Lire 9000/5000/5000
Femmine bionde e stalloni neri

ALASSIO Colombo
. 640.263
Or.: 20,30/22,30
Lire 6000
Blade Runner
di R. Scott, con H. Ford, R. Hauer, S. Young (Usa '82) — 2019: un cac replicanti insegue un gruppo di umanoidi perfetti e ribelli, nella nuova, inedita, versione rimontata dal regista. N. V. 1h 57' **Fantastico**

Ritz
Tel. 640.427
Or.: 20/22,30
Lire 6000/5000
In mezzo scorre il fiume
di R. Redford, con C. Sheller, B. Pitt, T. Skerritt (Usa '92) — Due in mezzo alla natura incontaminata Montana, mescolando culture, religione, pesca trota. Dal racconto di Maclean. V. 1h 50' **Commedia**

ALBENGA
Ambra
Tel. 51.419
Or.: 20/22,10
Fest. 16/22.
Giochi
di A. J. Pakula, con K. Kline, M. E. Mastrantonio, K. Spacey (Usa '92) — Un tranquillo borghese accetta di scambiare per un weekend la moglie col vicino di casa, ma l'avventura erotica si tinge di giallo. N. V. 1h 40' **Thriller**

CELLE LIGURE
Arena Giardino
Or.: 21,30
lt. 7000/5000
Toys - Giocattoli
di B. Levinson, con R. Williams, M. Gambon, J. Cusack (Usa '92) — In una fabbrica scoppia la guerra tra giocattoli «buoni» e «cattivi»: orsi e cavalli a dondolo si ribellano contro soldatini e videogames aggressivi. N. V. 2h **Fantastico**

Piani
Or.: 21,30
Lire 7000/5000
per caso
di S. Frears con D. Hoffman, G. Davis, A. Garcia (Usa '92) — Un piccolo delinquente salva i sopravvissuti di un disastro aereo: della sua azione eroica si appropriano impostore e una giornalista televisiva. N.V. 1h 52' **Comm.**

BORGIO VER.
Astra
Or.: 21,30
Lire 6000/5000
Mamma ho riperso l'aereo
di C. Columbus, M. Culkin, J. Pesci, D. Stern (Usa '92) — Il terribile piccolo Kevin McCallister sbaglia aereo e finisce a New York; qui rovinerà un'altra volta i piani di due ladri sfortunati. N.V. 1h 55' **Commedia**

CAIRO
Abba
Tel. 504.234. L. 7000/5500
Or.: 20/22;
prel. e fest. dalle 15/18
Accerchiato
di R. Harmon, con J.C. Van Damme, R. Arquette (Usa '92) — Un evaso in fuga, trova rifugio da una giovane vedova e decide di aiutarla a tenere lontano uno speculatore edilizio senza scrupoli N. V. 1h 40' **Drammatico**

FINALE LIGURE
Ondina
Tel. 692.200
Or.: 20/22,30
Lire 6000/5000
Gli spietati
di C. Eastwood, con C. Eastwood, G. Hackman, R. Harris (Usa '92) — Un ex bandito, vecchio, vivacchia con due figlioletti e un branco di maiali: accetta di dare la caccia a tre cowboy per guadagnare la taglia. V. M.14 2h 11'

LAIGUEGLIA
Corallo
Tel. 690.290
Lire 6000/5000
Or.: 21,30
La bella e la bestia
di G. Trousdale e K. Wise, prod. W. Disney (Usa '91) — Un principe, un po' egoista, viene trasformato in mostro da una strega: incontrando l'amore di «bella» tornerà ad essere umano. N. V. 1h 35' **Cartoni animati**

LOANO
Loanese
Tel. 669.961.
Lire 8000/5000
Or.: 20,30/22,30
La morte ti fa bella
di R. Zemeckis con M. Streep, G. Hawn, B. Willis (Usa '92) — Due amiche-nemiche, ossessionate dalla paura di invecchiare, scoprono un elisir di giovinezza, che alla lunga avrà effetti spaventosi. N.V. 1h 44'

Perla
Tel. 675.791
Or.: 20,30/22,30
Lire 7000/5000
Trappola in alto mare
di A. Davis, con S. Seagal, T. Lee Jones, G. Busey (Usa '92) — Due militari traditori cercano di rubare una corazzata de di testate nucleari e venderla al nemico: il misterioso cuoco di si oppone. N. V. 1h 50' **Avventuroso**

SPOTORNO
Ariston
Or.: 21,30
Lire
Dracula
di F. F. Coppola con G. Oldman, A. Hopkins, W. Ryder (Usa '92) — Il Conte Dracula, vampiro transilvano del XV Secolo, viaggia nel tempo e nello spazio alla ricerca di una donna da amare come la moglie suicida. N. V. 2h 10' **Horror**

VARAZZE
Verdi 1
. 97.249
Or.: 20,40/22,30
Lire 8000/5000
Lo sbirro, il boss e la bionda
di J. McNaughton, con R. De Niro, U. Thurman, B. Murray (Usa '92) — Un poliziotto salva la vita a un gangster ed è ricompensato, per una settimana, con la compagnia di una barista: arrivano l'amore i guai N. V. 1h 40' **Commedia**

Tel. 97.249
Or.: 21,30
Lire
Sommersby
di J. Amiel, con R. Gere, J. Foster, B. Pullman (Usa '92) — Un uomo torna a casa sei anni dopo la fine della guerra civile americana molto cambiato: premuroso, gentile, affettuoso. Ma è veramente lui? N. V. 1h 54' **Drammatico**

IMPERIA

IMPERIA Centrale
Or.: in. 15 ult. 22,30
L. 8000/6000
Gli occhi del delitto
di B. Robinson, con A. Garcia, U. Thurman, J. Malkovich (Usa '92) — Un detective sulle tracce di un pericoloso serial killer si allea con una ragazza cieca, potenzialmente la prossima vittima. N. V. 2h 05' **Thriller**

Dante
CHIUSO PER FERIE
Lire

Imperia
CHIUSO PER FERIE
Lire 9000/6000

A.
Capitol
Tel. (0184) 43.440
In.: 20,30/22,30
Lire 6000
Amore per sempre
di S. Miner, con M. Gibson, E. Wood, J.L. Curtis (Usa '92) — Un pilota, sconvolto dall'incidente occorso alla donna che ama, si fa nel 193 Si sveglia 50 anni dopo e scopre che l'amore non muore. N. V. 1h 50' **Drammatico**

Cerri
Or.: 20,30/22,30
Lire 5000
OGGI CHIUSO

BORDIG
Olimpia
Or.: Inlz. 15 ult. 22,30
Lire 5000/rid. 4000
Rassegna Cinema comico
Gli sgangheroni
di D. Dugan, con J. Turturro, B. Nelson, M. Smith (Usa '92) — Tre imbranati clienti vengono catapultati nel mondo presuntuoso dell'alta società, nell'Olimpo del balletto classico, e fanno sconquassi N. V. 1h 40' **Comico**

DOLCEACQUA
Cri
Or.: 15/21,15
Lire 5000/rid. 4000
Sommersby
di J. Amiel, con R. Gere, J. Foster, B. Pullman (Usa '92) — Un uomo torna a casa sei anni dopo la fine della guerra civile americana cambiato: premuroso, gentile, affettuoso. Ma è veramente lui? N. V. 1h 54' **Drammatico**

DIANO
Diana e
Or.: 20,30/22,30
L. 7000 / rid. L. 5000
Proposta indecente
di A. Lyne con R. Redford, D. Moore, W. Harrelson (Usa '92) — Lui è un miliardario in crisi di solitudine, lei è irresistibile e sposata, il marito è disposto ad «affittarla» per una notte a una cifra da capogiro N.V. 1h 50' **Dramm.**

VALLECROSIA
Don Bosco
Or.: 15/21
Lire 5000 / rid. 4000
OGGI RIPOSO

SANREMO
Or.: in. 15 / ult. 22,30
L. 10.000 rid. 6000
Bagliori nel buio
di R. Lieberman, con D.B. Sweeney, R. Patrick, C. Sheller (Usa '92) — Un taglialegna dell'Arizona sparisce nel nulla: quando ricompare, racconta di essere stato rapito da un Ufo. Basato su una storia vera N. V. 1h 50' **Fant**

Centrale
Or.: in. 15 / ult. 22,30
L. 10.000 rid.
Il delle vedove
di Bl Duke con E. Burstin, D. Ladd, D. Aiello (Usa '92) — Tre amiche del cuore, giunte alla mezza età, si ritrovano improvvisamente vedove. Ma farsi una nuova vita non è poi così semplice... N.V. 1h 47' **Commedia**

Sanremese
. 507.070
Or.: in. 15 / ult. 22,30
L. 10.000 rid.
Qualcuno amare
di T. Bill, con C. Slater, M. Tomei, R. Perez (Usa '92) — Una cam in za disinvolta, e uno sguattero, do e complessato, nello stesso fast-food e provano ad amarsi. N. V. 1h 45' **Sentimentale**

Orfeo
Tel. 62333
Or.: in. 15 / ult. 22,30
L. 10.000 rid.
Proposta indecente
di A. Lyne con R. Redford, D. Moore, W. Harrelson (Usa '92) — Lui è un miliardario in crisi di solitudine, lei è irresistibile e sposata, il marito è disposto ad «affittarla» per una notte a una cifra da capogiro N.V. 1h 50' **Dramm.**

Tel. 507.070
.: 15 / ult. 22,30
Lire rid.
Tracce di sangue
di A. Falk, con J. Belushi, L. Bracco, T. Goldwyn (Usa '92) — Un poliziotto riceve messaggi in rima, sigilati col rossetto, e scopre omicidi di donne che ha conosciuto. L'indagine diventa sempre più pericolosa N.V. 1h 46' **Thriller**

Tabarin
Tel. 507.070
Or.: in. 15 / ult. 22,30
L. 10.000 rid. 6000
Lezioni di piano
di Jane Campion, con H. Hunter, S. Neill (Australia/Fra. '93) — : un'inglese approda in N. Zelanda con la figlia illegittima e l'amato pianoforte. Lo strumento sarà la fonte di una burrascosa relazione sentimentale N. V. 1h 56' **Dramm.**

Il cinema non costa caro e vi sono sale per tutte le borse

Il piano dovrà essere rivisto, forse occorrerà ricominciare tutto da capo

Parco marino, Santa dice no

E' finita quasi in rissa l'assemblea aperta promossa dal Comune per presentare il progetto della riserva del Monte di Portofino. Contrari soprattutto commercianti e operatori turistici

S. MARGHERITA
NOSTRO SERVIZIO

Santa Margherita ha detto «no» alla riserva marina di Portofino. E' quanto è emerso l'altra sera al teatro Centrale durante l'assemblea, aperta a cittadini e rappresentanti di categorie e associazioni, organizzata dal Comune prima del voto ufficiale in consiglio comunale.

All'incontro hanno partecipato oltre trecento persone: ambientalisti, amministratori, rappresentanti di associazioni di commercianti, albergatori, operatori portuali, pescatori dilettanti e professionisti, abitanti del Monte, tutti interessati sal progetto degli ambientalisti, adottato dal ministero della Marina mercantile alla fine degli Anni Ottanta.

«Barricate in piazza». Quello di ieri è il terzo «no», che probabilmente sarà ufficializzato dal Consiglio comunale nella prossima seduta in programma lunedì 28, dopo quelli di Portofino e Camogli. La proposta, al così com'è presentata ai «parlamentini» delle tre località promontorio in cui dovrà essere realizzato il parco marino, dovrebbe essere rivista dall'Icram, l'istituto ministeriale che si occupa del progetto.

Altrimenti, come hanno già annunciato a Santa Margherita gli operatori portuali e a Camogli i pescatori, si rischia una reazione degli abitanti. L'altra sera c'è stato chi ha parlato addirittura di «barricate in piazza».

L'assemblea. Nella sala del teatro Centrale, dopo un timido approccio di ambientalisti e favorevoli al parco sub, la maggioranza della platea si è scagliata contro il progetto arrivando sino ad urlare per fare sentire le proprie ragioni. Ci sono attimi di tensione, che poi sono rientrati grazie all'intervento dell'assessore Francesco Gardella, promotore della campagna informativa del Comune, e del sindaco Gianfranco Ferrini.

Gli operatori portuali. Dice il presidente degli operatori portuali, Lino Vernazza: «Sono state quattro ore di dibattito e di numerosi interventi del pubblico. Anche se condivido i toni accesi di alcuni partecipanti, è chiaro che la città è preoccupata. Siamo contrari all'impostazione del progetto, che attuato avrà notevoli ripercussioni economiche per gli operatori prtuali, per l'indotto cittadino, è bene ricordare che siamo invece favorevoli a una tutela delle risorse marine».

Continua Vernazza: «Non vogliamo certo l'inquinamento e auspichiamo, infatti, che scompaiano le fogne a cielo aperto e vengano realizzati depuratori. Un'opera di bonifica bene organizzata, insomma. Senza, tuttavia, tagliare le gambe all'economia della città».

«Vigilare sulle discariche». Altri esponenti del comitato turistico di Santa Margherita, che due mesi fa aveva assunto una posizione contraria al parco sub, hanno aggiunto che per tutelare l'ambiente marino, occorre anche maggiore vigilanza sulle discariche a mare. Dicono gli operatori turistici: «Siamo coscienti che nello specchio acqueo circostante il promontorio potrebbe realizzato parco marino,a nche a scopo didattico. Perciò, abbiamo proposto cala Dell'Oro, come zona di rispetto assoluto, dove studenti e ricercatori dell'università potrebbero usufruire dell'ambiente marino, senza danneggiare le attività produttive degli abitanti».

Riserva, quale gestione? Molti interventi l'altra sera hanno sollevato il problema della gestione della riserva. Commercianti e operatori turistici hanno osservato che il progetto non prevede una partecipazione diretta degli enti locali e delle forze produttive. In sostanza, la gestione affidata agli ambientalisti verrebbe considerata un vero «esproprio». Un giovane agricoltore del Monte ha vato, con toni accesi, come sia stata «disastrosa» la gestione dell'Ente Monte negli ultimi anni. «Il rischio è che anche la gestione della riserva marina dia lo stesso risultato».

Conclusioni. Dice l'assessore Francesco Gardella: «Il dibattito è la conclusione della campagna informativa del Comune. Anche abbiamo assistito ad intemperanze di alcuni operatori portuali, commercianti e pescatori, tutti hanno espresso il loro parere. Il "no" alla riserva è dovuto a fattori: ricaduta negativa nel settore della nautica da diporto e parte della pesca, il timore dell'incapacità dell'ente gestore, che nel caso del parco terrestre ha dimostrato numerose lacune, sensazione di esproprio rispetto alla fruibilità per gli abitanti».

Fabrizio Graffione

Veduta del Monte con la baia di S. Fruttuoso: una delle zone «calde» del Parco

Weekend elettorale per torinesi e milanesi

Riviera presa d'assalto e oggi un rientro difficile

RAPALLO. Traffico sostenuto, scorrevole in la Riviera: dalle autostrade fino all'Aurelia. Eccetto, come nei fine settimana dell'estate, i «nodi» viari al casello di Rapallo e Lavagna, e lungo il rettilineo della Cervara tra Santa Margherita e Portofino, dove funziona fino a stasera il filtro delle auto dirette alla celebre piazzetta.

L'esodo delle vacanze nel Levante non è ancora scoppiato. Anche se le presenze sono numerose, molti hanno rinunciato, nonostante alla splendida giornata, alla vacanza al mare. La maggior parte dei bagnanti che ieri affollavano le tra Recco e Sestri Levante, erano genovesi e toscani.

Una controtendenza, rispetto agli altri weekend, dovuto probabilmente alle elezioni per il sindaco e programma a Milano e Torino. Affollate, quindi, più le località del Golfo Paradiso. Sori e Camogli, rispetto alle méte tradizionali di lombardi e piemontesi: cioè Rapallo, Santa Margherita e Portofino.

Rapallo, in tilt la «porta» della Riviera

Un incidente che coinvolto tre vetture, ieri poco dopo le 16, ha fatto intervenire, all'altezza del casello Chiavari, una pattuglia della polizia stradale, ma stati registrati feriti. Qualche difficoltà al «filtro» la Cervara. Si sono formate code di auto soprattutto nelle prime ore pomeriggio.

Nulla a che vedere, tuttavia, alle attese dello scorso agosto, che sfioravano i sessanta minuti. A Sestri Levante e Lavagna, i vigili urbani hanno segnalato particolari intasamenti. Il traffico caotico è previsto per il rientro di oggi.

Dicono il comando vigili urbani Rapallo: «Domenica la per il casello, alle 15,30 arrivava fino al centro città. In autostrada si procedeva nel pomeriggio a passo d'uomo. Consigliamo ai turisti di mettersi sulla strada del ritorno in tarda mattinata e serata. Ai rapallesi non resta che la bicicletta o il ciclomotore». **[f. gr.]**

Lotta alla concorrenza internazionale: convegno a Chiavari

Ardesia, ormai è guerra

Tra gli amministratori del Ponente ligure e i produttori della Fontanabuona la contesa è aperta. Nelle cave canoni decuplicati: da 150 milioni a 2 miliardi

CHIAVARI. E' un caso - abbastanza raro - di prevenzione applicata ad una attività produttiva. In campo sanitario a combattere i rischi di malattie, quello industriale, invece, a scongiurare la crisi che ha già colpito altri settori. Un sollevato e analizzato ieri mattina a Chiavari nel corso del convegno «Ardesia: quale futuro?», promosso dall'Assolapidei Liguria.

Partendo dai dati di mercato registrati dal settore, un migliaio di addetti (più cinquecento dell'indotto), un centinaio di miliardi di lire di fatturato annuo e un'esportazione che sfiora il 70 per della produzione, gli ardesiaci guidati dal presidente Paolo Arata, i tecnici del settore (Remo Damergasa e Marco Glorialanza), gli amministratori regionali e locali (Edmondo Ferrero, presidente della Regione, l'assessore all'Industria Bruno Valenziano, i consiglieri Giandomenico Barci e Giorgio Bornacin, il sindaco di Chiavari Renzo Repetto e il vicesindaco Tonino Gozzi) hanno discusso un'intera mattinata sui problemi del settore.

Problemi che, sostanzialmente, possono riassunti in due punti. Il primo riguarda la necessità di maggiore valorizzazione e tutela legislativa dell'«oro nero» della Liguria (estratto, però anche in molti Paesi europei e persino in Sudamerica, a costi decisamente inferiori, giusto per la concorrenza) per scongiurare una crisi dell'attuale leadership della Fontanabuona.

Il secondo aspetto della questione è relativo invece ad «guerra» tutta nostra. Il sindaco di Triora, il comune dell'alta Valle Argentina, in provincia di Imperia, dove gli ardesiaci estraggono circa la metà del prodotto, ha fatto approvare delibera dal Consiglio comunale con la quale vengono introdotti nuovi criteri nella concessione dello sfruttamento dei giacimenti e un aumento del canone affitto dai circa 150 milioni all'anno a oltre due miliardi di lire.

«Hanno basato i loro conti calcoli che non hanno alcun riscontro, il mercato dell'ardesia fosse così ricco in questi anni sarebbero fatti anche gli imprenditori del Ponente, cosa che invece è mai avvenuta», tuona Paolo Arata, spalleggiato dai sindacati che minacciano scioperi in difesa dei posti di lavoro.

Al termine del dibattito, moderato con la consueta abilità dal giornalista Rai Alfredo Provenzali, conduttore di «Tutto il calcio minuto per minuto», la palla - è proprio il caso di dirlo - è passata a Ferrero. Al presidente della Regione spetta il compito di dirimere la querelle fra la Fontanabuona e Triora. **[m. b.]**

Seduta-fiume e polemiche in Consiglio

Chiavari, i «pattisti» lasciano la giunta

CHIAVARI. Quasi cinque ore di discussione «politica» tra i rappresentanti della giunta, le minoranze e i «pattisti». Segni che hanno ufficialmente abbandonato non soltanto le loro cariche amministrative, eccetto quelle consiglieri li, ma anche la maggioranza guidata dal democristiano Renzo Repetto.

Il consiglio comunale di Chiavari, l'altra sera non è riuscito, quindi, a esprimere un nuovo nome per gli assessorati al Bilancio e ai Trasporti, ma ha soltanto accolto ufficialmente le dimissioni di Gianni Scuderi, ex assessore, degli altri tre fedelissimi Segni: l'ex assessore alla Cultura, Goffredo Feretto, e i consiglieri Gianpiero Antonello e Raffaele Cosentino.

L'altra sera, tuttavia, non c'è stata neppure crisi nel parlamentino chiavarese, come alcuni gruppi di aveva probabilmente sperato nella votazione di alcuni argomenti dell'ordine del giorno. Sono state invece approvate le pratiche sull'assunzione di sei giovani invalidi in Comune, secondo progetto biennale finanziato al 40 per cento dalla Regione e presentato dall'assessore Sergio Devisi, sulle opere di contenimento stradale e degli impianti elettrici in circonvallazione e carico dello Iacp, sulla copertura della piscina olimpionica del Lido, che prevedeva un aumento di finanziamento per l'ultimo «balzello» dell'Iva dal 4 al 9 per cento.

La seduta-fiume è stata commentata in toni polemici dal liberale Marco Levaggi: «Abbiamo fatto politica e non abbiamo amministrato. La discussione sulle pratiche è durata pochissimo, mentre sulla crisi giunta ci sono stati continui battibecchi consiglieri di maggioranza, e pattisti». **[f. gr.]**

DALLA RIVIERA

LEVANTE

Interviene il pretore, slitta l'apertura di Chirurgia

La telenovela dell'apertura della sala chirurgica e l'istituzione della seconda divisione di Chirurgia La Spezia a Levanto presso l'ospedale locale San Nicolò continua con un nuovo colpo di scena. Infatti è imporre per la seconda volta una «coda» di consultazioni sindacali è stato pretore del lavoro de La Spezia Paola Ghinoj che ha accolto un ricorso presentato da tre organizzazioni sindacali dei medici. I responsabili di Cimo, Anpo e Anaao ritenevano violati i loro diritti e soprattutto dubbi sulla completezza delle consultazioni delle organizzazioni sindacali svolte dai vertici della diciannovesima Usl spezzina. Il pretore del lavoro ha dato loro ragione e così l'apertura di Chirurgia, prevista per i primi giorni di luglio torna alto mare. **[g. g.]**

SESTRI LEVANTE

Folla di yacht a Portobello, fognatura in pericolo

Oltre cento yacht da diporto ieri hanno calato l'ancora nello specchio acqueo di Portobello, suscitando la preoccupazione degli abitanti per il pericolo di danni al tubo fognario che scarica i liquami della Val Petronio a milleduecento metri dalla spiaggia. Come è in passato, molti yacht si sono ormeggiati in corrispondenza del tubo. Una motovedetta dei carabinieri ha fatto un sopralluogo, gli yacht erano in regola: distanti a metri dalla costa e ancorati in «autorizzata» dal Portolano. Gli abitanti hanno stigmatizzato la latitanza del Comune nell'installare boe di segnalazione. **[f. gr.]**

LAVAGNA

«Zona blu» in piazza Libertà e via Campodonico

Scatta domani mattina provvedimento del Comune di Lavagna che istituisce una di traffico limitato in piazza della Libertà e via Campodonico. L'ordinanza è stata firmata ieri dal vicesindaco e assessore alla Viabilità Giuseppe Sanguineti. Si tratta di autorizzare la circolazione e la sosta soltanto ai residenti, commercianti e veicoli adibiti a trasporto merci che dovranno essere muniti «pass». La richiesta va inoltrata all'ufficio delle polizia municipale. Sulla «zona blu» hanno polemizzato una ventina operatori commerciali di piazza della Libertà, dove è stato istituito anche il senso vietato all'altezza della pizzeria «Falco nero» e del bar «Rico», che hanno inviato una petizione al Comune. **[f. gr.]**

CAVI

Operazione fondali puliti, al lavoro sub e pescatori

Prende il via oggi a Cavi di Lavagna l'operazione «Fondali puliti» organizzata dai locali circoli sub e pescasportivi. Il ritrovo per i sub è previsto in due alle 9: sulla piazza lungo il torrente Barassi e nei locali del bar Dasso. Iniziativa ecologica anche a Rapallo. Il circolo «Tigullio verde» ha organizzato l'operazione «Sentiero pulito» il centro città e il santuario di Montallegro. L'appuntamento è alle 9 sul piazzale antistante la partenza della funivia. **[f. gr.]**

A S. Margherita

Nuova normativa per la sosta delle imbarcazioni

Il tenente di Damiano Capurso comandante del Circomare di S. Margherita ha firmato un'ordinanza per la spiaggia di Ghiaia

SANTA MARGHERITA. Un riordino della spiaggia, con pulizia periodica e riordino «decoroso» del litorale di Ghiaia, usato zona sosta delle imbarcazioni. E' lo scopo della nuova ordinanza che è stata presentata ieri mattina a Santa Margherita dal comandante della Capitaneria di porto, tenente di vascello Damiano Capurso.

L'autorità marittima ha intenzione consentire la sosta dei natanti di lunghezza inferiore ai cinque metri nel tratto di litorale compreso tra l'hotel Elios e i bagni «Centrale», e tra i bagni «Vicini» fino a cinque metri dal limite della spiaggia, prima della curva dei giardini pubblici. Le barche in cattive condizioni saranno allontanate da Ghiaia.

I proprietari delle barche ancora in nella spiaggia, dovranno mantenere decorosamente i natanti, inviando anche una nota alla Capitaneria di porto indicando le proprie generalità e caratteristiche dello scafo. Sulle unità sarà vietato eseguire lavori di pitturazione e riparazione degli scafi. **[f. gr.]**

ATTENZIONE LAVORI

SULL'AUTOSTRADA GENOVA-SAVONA

La Società Autostrade informa che nei mesi di Giugno, Luglio ed Agosto il **viadotto Polcevera**, sull'autostrada A10 GENOVA-SAVONA, sarà sottoposto ad interventi indifferibili di manutenzione. Per ridurre il carico sulle strutture durante l'intervento, dal 21 giugno al 31 luglio il **traffico pesante (oltre 7,5 t.)** e gli **autobus** non potranno transitare sulla carreggiata ovest del viadotto **(in direzione Savona)**, dalle ore 8 alle ore 21.

Nel mese di agosto il divieto verrà esteso anche alla carreggiata est **(in direzione Genova)** secondo le stesse modalità.

autostrade

IRITECNA-GRUPPO IRI

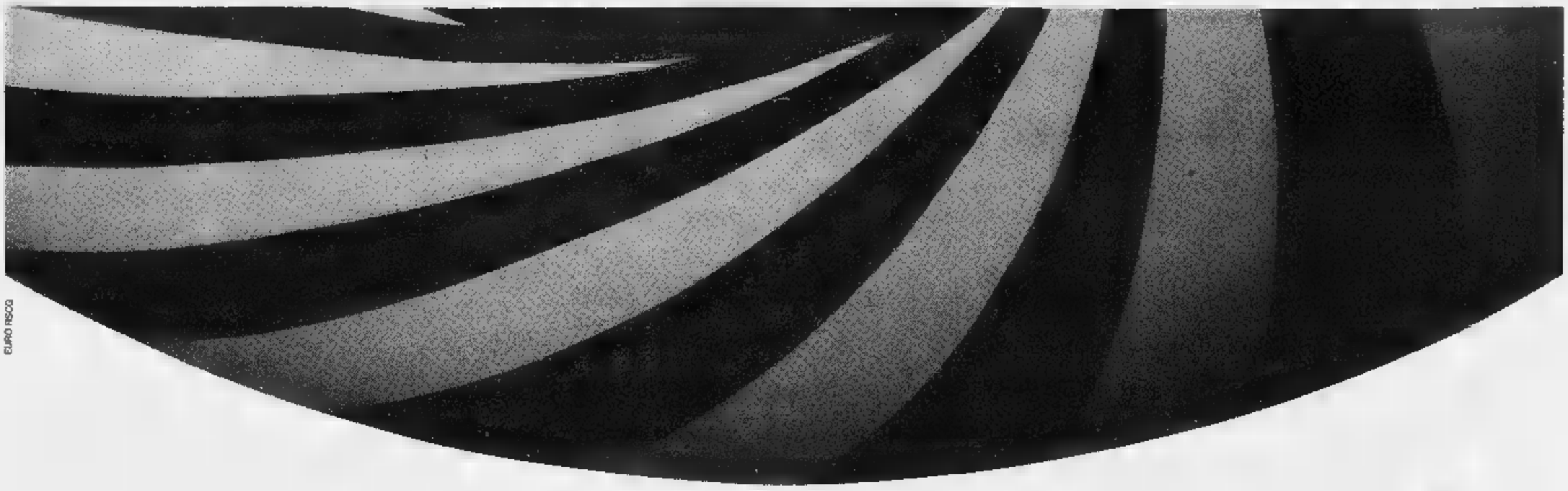

EURO RSCG

Destinazione: Montebello della Battaglia. Dimensioni: non calcolabili. Data d'impatto prevista: 1 luglio.

MediaWorld
Gruppo METRO

Manifestazione per lo spostamento della linea ferroviaria

Tensione e rabbia a Loano I sindaci guidano la protesta

LOANO. Momenti di tensione, ieri pomeriggio, nella stazione ferroviaria di Loano, durante la manifestazione promossa dal Comitato per lo spostamento a monte della ferrovia. Nel momento in cui un gruppo di dimostranti ha cercato di forzare il blocco della polizia per entrare in stazione un uomo ha colpito con un cartello un agente. L'episodio è stato però isolato e non c'è stato il temuto blocco dei treni. L'iniziativa si è conclusa in modo pacifico. Alla manifestazione (circa 400 persone, molto rumorose) hanno partecipato quasi tutti i sindaci del comprensorio Finale-Andora, l'amministrazione provinciale (Mario Robutti, Lino Alonzo e Carlo Tomagnini) e i rappresentanti delle categorie. Assenti invece i parlamentari liguri. Ha commentato il sindaco di Albenga, Mariangelo Vio: «I nostri rappresentanti in Parlamento invece di andare a Roma in aereo dovrebbero prendere il treno. Non è vero che non abbiamo mai avuto dei padrini politici. E' vero il contrario. Abbiamo avuto troppi padrini che hanno sempre raccolto e non hanno dato nulla». Dice Lino Alonzo, vicepresidente della Provincia: «Il problema è economico. Si continuano a rinviare i finanziamenti. I problemi locali sono solo scuse e alibi».

E' dal '67 che il Comitato per lo spostamento a monte della ferrovia, sollecita il finanziamento del progetto. Lo scorso anno il «Cospofer» ha realizzato 70 mila cartoline postali con il titolo «Liguria, un arcobaleno strozzato» (un tratto della ferrovia fra Borgio e Loano è ancora ad un solo binario), che sono poi state spedite al Presidente della Repubblica. E' la prima volta che si lasciano da parte gli incontri ufficiali e gli amministratori locali, le associazioni di categoria e molti cittadini manifestano in una stazione ferroviaria. Il corteo si è poi diretto sino davanti al municipio di Loano.

Un momento della manifestazione di ieri alla stazione ferroviaria di Loano

A molti era chiaro però contro chi era rivolta la protesta. A giudicare dai cartelli («Regione assente, ferrovia morente») sembra essere proprio la Regione l'ente pubblico nel mirino per la sua «latitanza» verso la questione ferrovia. Spiegano Lino Cerruti e Bruno Bonicatto del «Cospofer»: «Sono rimasti veramente in pochi coloro che non hanno ancora capito i grandi benefici che porterà a tutta la Riviera di Ponente il trasferimento e il raddoppio a monte dei binari. Avremo finalmente treni veloci, meno stazioni ma più attrezzate e meno più fermate. I centri urbani del comprensorio Borgio-Andora saranno inoltre liberati dai binari con grandi spazi da recuperare per viabilità, verde pubblico, servizi e strutture per il turismo. Dobbiamo abbandonare i particolarismi: non si può subordinare un'opera di interesse pubblico così importante alle istanze di pochi».

Nei prossimi giorni è previsto un incontro fra i rappresentanti del Comitato e gli amministratori locali con il neoministro dei trasporti Raffaele Costa. In ballo c'è un finanziamento di almeno 1200 miliardi destinato, ma non stanziato ufficialmente, per il raddoppio dei binari nel Ponente. Sottolinea il primo cittadino di Loano, Francesco Cenere: «Qualcuno ha forse approfittato delle nostre incertezze per rinviare le decisioni. E' giunto il momento di non delegare più a nessun funzionario questo problema».

Augusto Rembado

SICUREZZA

Troppi rischi in agguato per il turista distratto

In vacanza si allentano le precauzioni

Il turista estivo è più esposto di altri ai rischi? A vedere l'aumento spropositato degli interventi di soccorso effettuati dai vigili del fuoco in questo periodo, sembrerebbe proprio di sì. Ascensori bloccati per sovraccarico di persone, stillicidi, appartamenti da aprire per distrazioni di ogni genere, fughe di gas, soccorsi a persone, ecc. sono solo parte del campionario composito di una naturale predisposizione del turista a causare danni a sé e agli altri. Le difese naturali si allentano ed un rilassamento psicoattitudinale prende il sopravvento sulle azioni.

Il turista in genere ritiene di avere meno obblighi e meno attenzioni verso gli innumerevoli pericoli presenti in casa, sulle strade, negli spazi di svago e divertimento. Il turista non cammina: passeggia. Il turista non guida attentamente, ma guarda intorno a sé. Ogni spazio di superficie libera della strada è, per la sua auto, un potenziale parcheggio. L'attraversamento pedonale è un diritto con condizioni. Il turista è preoccupato più per le condizioni del tempo che per i rischi quotidiani. Certamente la sicurezza non risulta ai primi posti nei suoi pensieri. Così, quando si trova all'interno di appartamenti occasionali e camere sovraffollate.

Nell'uso incerto di bombole di gas liquido. Tra elettrodomestici ed impianti elettrici vetusti. E se, durante la sua giornata di svago, l'attenzione ai rischi esterni era già ridotta al minimo, quella rivolta ai cosiddetti pericoli domestici è da considerare quasi nulla. Insomma, tutto è demandato ad altri. A coloro che devono tutelare la sua presenza «preziosa e pagante». Dove i diritti superano di gran lunga i doveri. Cerchiamo allora di trascorrere tutti insieme una estate tranquilla e serena, cominciando a preoccuparci anche della sicurezza. Senza delegare ad altri la propria incolumità.

Ecco pertanto, alcuni consigli utili, da osservare durante il periodo di vacanza:

- Controllare la perfetta condizione del tubo di gomma di collegamento del gas o l'esistenza, su questo, della stampigliatura obbligatorie UNI-CIG.
- Controllare le condizioni dell'impianto elettrico e l'eventuale esistenza del salvavita e della messa a terra.
- Controllare la perfetta tenuta dell'impianto idrico, dei rubinetti o dei tubi di scarico della lavatrice e della lavastoviglie. Non lasciare mai in funzione questi due elettrodomestici durante la propria dall'appartamento.
- Portare sempre con sé un duplicato della chiave di casa, e lasciare la medesima a persona di fiducia. Attenzione: l'intervento dei vigili del fuoco per aprire la porta è gratuito solo se vi sono motivi di soccorso, altrimenti è a pagamento. Lasciare sempre una finestra socchiusa per evitare, in caso di intervento dei pompieri, di rompere vetri e provocare ulteriori danni.
- Evitare di sovraccaricare l'ascensore superando il peso massimo previsto. Nelle notturne obbligare un componente del gruppo a salire i piani a piedi per mettere in allarme i vigili del fuoco, in caso di arresto improvviso dell'ascensore.
- Non dimenticare mai il numero telefonico del soccorso dei vigili del fuoco 115, e ricordare che la composizione delle tre cifre è gratuita.

Michele Costantini

In Liguria cresce il numero dei codici copiati dai cervelloni Sip

Truffa telefonini: è allarme

Ad Andora una signora ha ricevuto una bolletta da 18 milioni. Le chiamate erano fatte in numerosi Paesi africani. L'organizzazione avrebbe base a Roma

ANDORA. Il sistema, per gli esperti, è abbastanza semplice. L'unica difficoltà deriva dal numero di codice custodito nei cervelloni della Sip. Ma se qualcuno riesce a entrare nella memoria dell'elaboratore può agevolmente copiare la matricola su più telefoni cellulari e chiamare senza alcun costo. La bolletta, infatti, verrà pagata dal legittimo assegnatario del numero di codice.

E qualcuno, evidentemente, è riuscito ad impadronirsi della matricola di diversi cellulari di persone residenti in Riviera visto che una signora di Andora ha ricevuto una bolletta da 18 milioni di lire. Sicuramente troppe. Si è rivolta alla Sip di Albenga e ha scoperto che gli scatti erano stati effettuati per telefonate in Ghana, Costa d'Avorio, Marocco e altri Paesi africani dove non conosceva nessuno.

Il suo caso, comunque, non era isolato. Altri utenti savonesi, infatti, si sono trovati bollette milionarie non giustificate dalle telefonate effettuate. Una truffa da centinaia di milioni messa a segno, probabilmente, da un'organizzazione romana che da qualche mese rubando scatti alla Sip. E la Riviera savonese non è la solo zona della Liguria dove i proprietari di cellulari stanno dormendo sonni agitati.

Aumentano le truffe con i codici rubati

Ad Imperia, ad esempio, sono già al lavoro tecnici del ministero e investigatori della Criminalpol per riuscire a identificare i pirati informatici. Mettendo numeri di serie di telefoni regolarmente denunciati su apparecchi che ufficialmente non esistono, infatti, i falsari hanno frodato la Sip di oltre 200 milioni e per chi è visto recapitare la bolletta milionaria comincia adesso una lunga trafila burocratica per dimostrare la fatica di essere stato vittima di un raggiro.

Nell'Albenganese la truffa dei telefonini aveva già fatto la sua comparsa qualche mese fa. Un noleggiatore di cellulari era stato denunciato a piede libero per aver affittato apparecchi con il codice rubato al cervellone della Sip. I telefonini clonati (termine usato per indicare più apparecchi che hanno la stessa matricola e utilizzano la stessa banda di frequenza) sarebbero arrivati da Roma.

E' nella capitale, infatti, che gli investigatori sono convinti agisca la più agguerrita banda di pirati dell'etere.

Forti di qualche tecnico esperto di telefonia ed elettronica, i truffatori si sono impossessati in qualche modo della chiave di accesso al computer della Sip e, una volta dentro il sistema, hanno saccheggiato migliaia di codici. Con i numeri rubati, ma che sono comunque in funzione regolarmente sulle utenze regolari, hanno attivato centinaia di cellulari che vengono utilizzati in svariati modi. Una parte viene usata dalla malavita organizzata (la telefonata che avvisava dell'arrivo di Falcone a Palermo, il giorno dell'attentato di Capaci, ad esempio, è stata fatta probabilmente da un telefonino «clonato»), un'altra parte distribuita a noleggiatori di cellulari.

Questi ultimi affittano l'apparecchio facendosi pagare 10 mila lire ogni 5 minuti di chiamata, un prezzo decisamente inferiore alle tariffe Sip, che porta nelle casse dell'organizzazione molti soldi senza nessuna spesa. A telefonare a prezzi scontati, visti i tabulati Sip dove vengono riportate le chiamate, sarebbero soprattutto gli extracomunitari che, in questo modo, risparmiano per comunicare con le loro famiglie.

(s. p.)

COSTA AZZURRA

Concerti, raduni e manifestazioni nel Principato

Donna Summer inaugura la ricca estate monegasca

MONACO. Il Principato saluta l'estate con una serie di manifestazioni per ricambiare nel modo migliore le presenze italiane, francesi e americane innanzitutto. Manca una sola settimana all'apertura della Salle des Etoiles dello Sporting con l'inaugurazione affidata a Donna Summer (venerdì serata di gala a 1200 franchi, cena compresa, poi sabato e domenica 750 franchi, oppure 300 franchi per le sola consumazione). Italia protagonista il 23, 24 e 25 luglio con Gianni Morandi e poi Renzo Arbore, sempre allo Sporting il 20, 21 e 22 agosto. Da segnalare, da domani, la settimana della musica con esibizione nelle strade del Principato di artisti e band di ogni genere. Alle 21, nel palatenda di Fontvieille, a ritmo di lambada con il gruppo «Kaoma».

Settimana americana invece in occasione del 4 luglio, «Indipendence Day», spettacoli made in Usa nella zona del porto di Monaco, vendita di prodotti americani e raduno di Harley Davidson, sfilata di indiani e cowboys a cavallo con numeri al lazo e poi tanta musica con la «Us Navy Band» e serate a tema di rock and roll e cotton club. Inoltre, come l'anno scorso ci sarà il torneo di baseball. Tra i grandi protagonisti della passata edizione Sharon Stone con il principe Alberto. Per gli ospiti di quest'anno c'è il più stretto riserbo. Il 17 luglio torna il Festival internazionale dei fuochi d'artificio; toccherà all'Italia aprire la manifestazione, seguiranno Stati Uniti (il 20), Austria (27), Svezia (3 agosto) e Spagna (10 agosto).

Mondanità a Palazzo Reale, nel cortile interno, con l'Orchestra Filarmonica di Montecarlo: si comincia il 14 luglio, dirigerà il maestro Lorin Maazel. L'incasso andrà a beneficio all'Alto commissariato dell'Onu; prezzo da 150 a 500 franchi.

[a. m.]

Domani primo incontro a Roma e mercoledì sciopero

Cengio non si arrende

Operai e forze politiche schierati in difesa dell'Acna e del Resol
Fissato un appuntamento con l'Enichem. Tre i reparti già fermi

CENGIO. «L'Enichem se vuole davvero salvare l'Acna deve sottoporre il Resol alla procedura Via, come richiesto dal Consiglio di Stato». E' il messaggio scaturito dall'assemblea dell'altra sera dinanzi ai cancelli della fabbrica. Un'assemblea che ha sancito il ritorno in piazza di centinaia di persone. Non c'è più rassegnazione. Lo dimostrano le iniziative dei prossimi giorni: domani, incontro con il ministro dell'Ambiente, mercoledì sciopero di quattro ore per i lavoratori del settore chimico della provincia e manifestazione sul piazzale dell'Acna; venerdì incontro Enichem.

Una settimana incandescente, segno che la «lotta» continuerà, comunque. Lo si è ribadito nell'assemblea, che ha visto la presenza di decine di amministratori e politici. Fiumi di parole, rivendicazioni, proposte. «La chiusura non è più uno spauracchio. E' tempo di unità e gli amministratori dovrebbero dimettersi», dice Congiu della Uil. «E' una richiesta suggestiva, ma ci vorrebbe dall'attivarci per trovare soluzioni. Continuo a essere ottimista, nonostante il comunicato dell'Acna, esilarante», replica il sindaco di Cengio Pesce. L'on. Maura Camoirano: «Ho scritto a tutti i ministri, illustrando la storia di questa fabbrica che deve continuare a produrre». E poi, un cenno polemico di Billia del Cdf: «Vogliamo fatti e non parole». Frasi di solidarietà dal parroco, don Bertola, dall'assessore cairese Ivaldi, dal presidente della Camera di Commercio Picciocchi, dall'assessore regionale Rosso e dal sindaco di Bardineto, Mozzoni, che parla di «ambientalismo di maniera».

«L'Acna deve fare la procedura Via, avendo garanzie sui tempi», osserva il senatore della Lega, Sergio Cappelli. Per Grignolo della Cisl la sentenza del Consiglio di Stato è un'«assurdità», non c'è rassegnazione». Il vice presidente della Provincia Alonzo annuncia che discuterà della vicenda martedì nell'ambito della Consulta. Vincenzo Siri, vice sindaco di Millesimo e dipendente dell'Acna dice: «Bisogna denunciare alla Procura chi ha sostenuto, dinanzi al Consiglio di Stato, che c'è diossina». E poi, i segretari nazionali del sindacato, Geriani, Minunni e Smith che vano: «In queste in Enichem corre voce che gli acquirenti rescindono i contratti». E ancora, il senatore dc Ruffino: «C'è amarezza, ma dobbiamo mollare. Questi magistrati stanno occupando troppo potere». «Se riuscirà a tenere sino a fine anno l'Acna avrà au- fatturato del 20 per cento», ricorda il direttore dell'Unione industriali, Pasquale. «Vogliamo - ripete Cavalleri del Cdf - manifestazione della chimica nazionale e Cengio». Comunicato, in cui si legge preoccupazione e si chiedono interventi, anche dal Consiglio pastorale diocesano. L'associazione Rinascita, nel frattempo, annuncia: «Ci costituiremo parte civile nel procedimento contro l'ex senatore Visca, accusato di aver ricevuto 150 milioni per non intralciare il progetto Itaca». Intanto, in fabbrica si interroga sul perché i reparti Betanaftolo, Bon e Scheffer che dovevano essere fermati una settimana a giugno e tre a settembre per manutenzione, dopo la prima pausa, continuino a rimanere fermi mentre Tobias e Amminazioni sono a ciclo discontinuo.

Lucia Barlocco

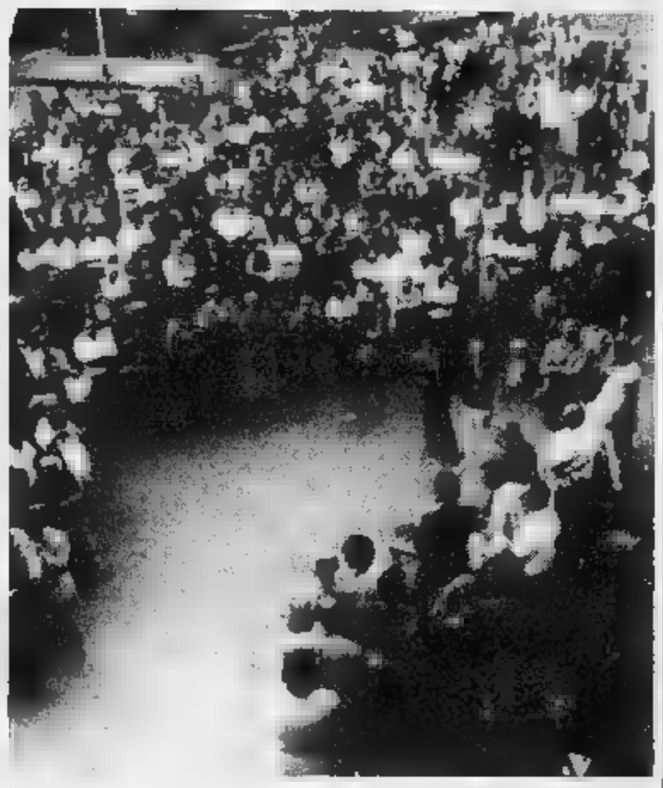

Superata la prima fase di sconforto, Cengio torna a lottare in difesa dell'Acna

NOTIZIE FLASH

[illegible]

Soppressa una fermata bus proteste di numerosi utenti

Polemiche per la soppressione della fermata bus nella zona di largo Caduti di Russia. A sollevarle un gruppo di utenti. «Per usufruire del servizio - dicono - dovremo recarci al nuovo terminal di via Cortemilia o alla fermata fra via Sciutto e via Artisi». [l. b.]

CARCARE

Oggi concorso vetrine giornata del collezionista

«Giornata del collezionista» oggi in via Castellani. In esposizione le collezioni più bizzarre e curiose. Prosegue anche il concorso vetrine, che quest'anno ha come tema «Gli anni del dopoguerra». [l. b.]

COSSERIA

Studentessa fuori pericolo dopo l'incidente stradale

E' fuori pericolo Stefania Narduolo, studentessa di 21 anni coinvolta in un incidente stradale. La ragazza è stata trasferita da Rianimazione a Chirurgia. I medici hanno sciolto la prognosi. [e. m.]

CAIRO M.

Ragazza in motocicletta precipita in una scarpata

Roberta Briano, 19 anni, Cairo via Curiel, percorreva in moto il Statale, nei pressi di Carcare, è finita in una scarpata. Si trova ricoverata al S. Corona con prognosi di due mesi per fratture alle gambe e a un braccio. [e. m.]

Avventura a lieto fine di un operaio africano

Dal Camerun a Dego per rifarsi una vita

DEGO. Ha trovato alloggio in paese giovane operaio specializzato, originario del Camerun, che lavora in un'importante ditta di Cairo. Adesso, finalmente, potrà far arrivare dal paese d'origine la moglie e il figlio di 8 anni, un sogno che inseguiva da alcuni mesi.

Spiega il suo datore di lavoro: «E' un ottimo elemento, che si è subito integrato con gli altri dipendenti e ha mostrato di una valida professionalità. Ho fatto decine di richieste per trovargli un appartamento da affittare, ma appena si veniva a sapere che si trattava di un extracomunitario, subito si negava la possibilità di rendergli disponibili i locali, sebbene mi fossi sempre impegnato a rispondere personalmente di eventuali problemi».

Una situazione avvilente, risolta dalla buona volontà di alcune persone di Cairo che operano nei servizi assistenziali della parrocchia. Hanno suggerito il nominativo di una donna di Dego che ha accettato ospitare l'africano. [e. m.]

Tutto in regola

Cairo, riapre l'albergo Montenotte

CAIRO M. L'albergo «Montenotte» piazza della Vittoria è stato riaperto. Era chiuso circa una settimana, a causa della revoca dell'autorizzazione sanitaria decretata dal sindaco, Piero Castagneto.

L'ordinanza era motivata dal contenuto di un rapporto dei vigili urbani che, dun'ispezione a sorpresa, avevano rilevato alcune irregolarità nelle camere dell'albergo avevano per questo fatto intervenire anche i tecnici dell'Usl di Carcare.

I lavori modifica fatti guire dai proprietari del locale hanno permesso in tempi molto ridotti di riaprire l'albergo, più vecchio in attività a Cairo e conosciuto anche fuori dal Savonese. Domani, o al massimo metà settimana, riaprirà anche il ristorante. Era stato chiuso a volta perché frigo della cucina aveva temperatura superiore a quella ottimale per il funzionamento e campioni della derrate alimentari conservate erano stati prelevati dall'Usl Carcare per essere sttoposti a esami.

Ieri sono arrivati i risultati delle analisi. Nessuno dei campioni di cibo è risultato non commestibile o potenzialmente dannoso consumato. Una tesi sostenuta fin dall'inizio dai gestori del locale, che sottoli-: «Naturalmente le derrate alimentari che state sequestrate e sottoposte a esami di laboratorio, verranno più utilizzate essendo passati nel frattempo alcuni giorni. Dispiace che siano state riscontrate alcune piccole irregolarità. Ma abbiamo sostenuto dell'inizio, c'era nespericolo a consumare i cibi del nostro frigorifero, come gli esiti della analisi hanno confermato». [e. m.]

Nuove elezioni

Da domani Altare senza giunta

Olga Beltrame ha deciso di lasciare

ALTARE. Il Consiglio comunale, in programma domani alle 21, sarà l'ultimo per l'amministrazione guidata da Olga Beltrame. Domani, infatti, dopo la presa d'atto delle dimissioni dei sette consiglieri minoranza, il sindaco lascerà ufficialmente l'incarico. Già da martedì o mercoledì il Comune verrà commissariato in attesa di nuove elezioni, che si terranno probabilmente novembre.

I primi segnali della crisi, nell'agosto dello scorso Poi i problemi dell'alluvione avevano, anche solo apparentemente, attenuato la polemica fra la maggioranza e l'opposizione. Successivamente le richieste avanzate dalla minoranza affinché sindaco e giunta rassegnassero le dimissioni perché «incapaci di governare il paese». Comunicati, dichiarazioni, ed infine, come ultimo atto, la decisione dei sette consiglieri che in settimana, con una lettera, hanno abbandonato l'incarico. Al loro gesto, poco più tardi, è seguito quello Olga Beltrame che, dopo 8 anni, fra poche ore non sarà più il sindaco di Altare. [l. b.]

AUTOLIGURIA
Concessionaria FIAT Savona

significa

- Affidabilità generata da 40 anni di attività
- Disponibilità della splendida e completa gamma catalizzata FIAT
- Professionalità e cortesia del Servizio Assistenza
- Vasto stock di veicoli di occasione tutte marche garantiti **un anno** con Sistema usato sicuro

OFFICINE AUTORIZZATE FIAT

FORIA L. • *Via Fontanassa, 35 A - Tel. 80.47.54 - Savona*
FRUMENTO & MADDALONE • *Via Servettaz, 35 r. • Tel. 80.27.40*
FRUMENTO M. • *Via Mentana, 2 - Tel. 38.76.78 - Savona*
VALLARINO L. • *Via Natarella, 9 - Tel. 86.00.31 - Savona*
PEROZZI & MARINELLI • *Via G. Ferraris, 26 r. - Tel. 88.02.47 - Vado L.*
SIRI (Carrozzeria) • *Via Aurelia, 18 - Tel. 88.01.03 - Vado L.*
PIOMBO F.lli. (Carrozzeria) • *Via Santuario, 110 - Tel. 87.93.87 - Savona*
RUFFINONI (Carrozzeria) • *Via S. Antonio, 23 r. - Tel. 86.20.41 - Savona*

Studio LEADER Savona

UFFICI COMMERCIALI:	*Via Nizza, 18 r. - Tel. 019/ 26.46.26*
SERVIZI ASSISTENZA:	*Via Nizza, 8 r. - Tel. 019/ 86.13.15*
SERVIZIO RICAMBI:	*Via Nizza, 18 r. - Tel. 019/ 26.30.35 - 86.12.66*
SALONE ESPOSIZIONE:	*Corso Italia, 157 r. - Tel. 019/ 82.57.80*
SALONE ESPOSIZIONE:	*Corso Viglienzoni - Tel. 019/ 80.25.47*

AUTOLIGURIA SAVONA - Via Nizza, 18 r. Tel. 019/ 26.46.26 FIAT

LA PROTESTA

CONVOGLI A RISCHIO FERMO A STAZIERA

Maggiori disagi sulla linea per Cuneo e Torino: la situazione

Oggi molti treni a singhiozzo per lo sciopero dei ferrovieri

VENTIMIGLIA. I ferrovieri tornano sul piede di guerra e incrociano le braccia per 24 ore: disa- in vista alla stazione di Ventimiglia fino alle 20,30 di oggi. Lo sciopero, proclamato dall'organizzazione sindacale Filt-Cgil provinciale, è iniziato ieri sera, alle 20,30 e già si sono sentiti i primi riflessi sulla circolazione dei treni.

Ma ecco, in dettaglio, le variazioni relative ai convogli sul percorso Torino-Cuneo-Ventimiglia. Il treno 1605, in partenza dalla stazione di Torino Porta Nuova alle 7,35 diretto a Sanremo, il convoglio 1883, in partenza da Torino Porta Nuova alle 6,49 e diretto a Imperia, non proseguiranno oltre la stazione di Limone Piemonte. Saranno soppressi il treno 2071, in partenza dalla stazione Torino Porta Nuova alle 8,42, diretto a Breil Nizza, e il 2072 in partenza da zza alle 16,41 e diretto a Breil e a Torino Porta Nuova. Partiranno (solo per questa occasione) dalla stazione di Limone Piemonte, rispettivamente alle 19,07 e alle 20,28 i treni 1884, normalmente in partenza nella stazione di Imperia Porto Maurizio alle 18 e in - Torino Porta Nuova alle 20,45, e il 1606, normalmente in partenza dalla stazione di Sanremo alle 18,34 e in arrivo Torino Porta Nuova alle 22,20.

Non è previsto il ai servizi sostitutivi per trasporto su gomma.

Lo sciopero già stato previsto per i primi giugno, e poi sospeso per una conv dei sindacalisti da parte dei vertici delle Ferrovie. L'incontro «di primo livello» avvenuto Roma non ha soddisfatto i sindacalisti, che quindi sono tornati all'attacco organizzando nuova agitazione, «questa volta possibilità di sospensio». Alla base di tutto, diversi problemi ferrovieri, tutti legati alle «insostenibili condizioni di lavoro che pregiudicano la sicurezza», come si legge nel documento inviato alla direzione compartimentale di Genova. «Abbiamo raggiunto un livello di invivibilità - spiega Gianfranco Pianese, della Filt-Cgil ventimigliese -. L'apertura del Parco Roia, invece diminuire il cari- di lavoro della stazione, ha fatto aumentare le mansioni, che devono svolte da un organico diminuito proprio a dell'attivazione del nuovo parco».

La nuova struttura, secondo i sindacalisti, dovrebbe invece utilizzata al meglio per decongestionare la stazione. «Anche perchè altrimenti non giustificati i miliardi, e a noi risulta si 400, spesi per la realizzazione del parco merci - continua -, fosse sfruttato tutta la potenzialità, comprese le platee di lavaggio e le officine, si libererebbe la zona di Nervia, la stazione e l'area a monte di corso Genova». I ferrovieri vorrebbero anche che aperto dormitorio P Roia, già attrezzato, per i macchinisti personale viaggiante in trasferta: quello di Nervia stato chiuso e l'edificio della stazione non può soddisfare tutte le esigenze.

Borghi

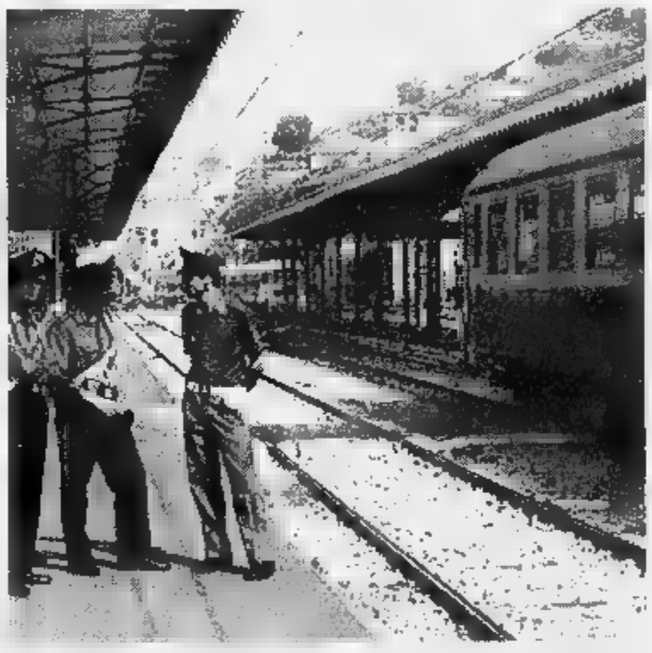

Disagi sulle linee ferroviarie fino alle 20,30 di questa sera (FOTO M. GATTI)

Divergenze al vertice Pullia lascia la Cisl

ADESSO avrà molto più tempo da dedicare alle letture preferite, come Tommaso Campanella, il filosofo della «Città del Sole», o il drammaturgo Luigi Pirandello, e alla coltivazione della terra, degli ulivi soprattutto, nell'oasi verde sulle alture tra Diano Marina Imperia. Dopo 42 anni Franco Pullia lascia la Cisl, dove è stato lunga segretario provinciale, tra il '70 e il '90. Se ne va in silenzio, senza alimentare polemiche, ma si capisce che il suo distacco traumatico e spor- da un disaccordo l'attuale vertice del sindacato.

Abbandona ogni carica (faceva ancora parte del consiglio nazionale della Cisl, in scadenza fine giugno), ma gli impegni di amministratore delegato Consorzio portuale Imperia Piemonte («D'ora in poi, trasferirò il mio ufficio lì, a poca distanza da dove mi prima», scherza con pizzico di amarezza), membro giunta della Camera commercio in rappresentanza dei lavoratori dipendenti, e di esponente del consiglio dell'Imperia Mare Spa. Recide i fili con la «sua» Cisl, e questo gesto deve essergli costato parecchio, ma non è un addio: «Ho sessant'anni suonati, ma non sento in disarmo».

Franco Pullia

Per festeggiarlo, durante una riunione conviviale a Caravonica, radunati in tanti. C'erano persino un paio imprenditori e non sembri curiosa questa presenza, ha Pullia, «perché i rapporti con la controparte, almeno con una frangia di essa, sono sempre stati improntati alla reciproca correttezza, anche nella divergenza delle opinioni». A salutarlo, a nome di tutti, con una serie di affettuosi ricordi personali sono stati l'amico Jacopo Varaldo, presidente della Compagnia de l'Urivu, l'ex collega Lorenzo Trucchi, già segretario provinciale Cgil ed ora consigliere regionale, e il sindaco di Imperia Claudio Scajola.

E' un po' commosso, Pullia, ma di farlo vedere: «Ho l'opportunità di recuperare stesso, anche per migliorare qualità del servizio. Certo, sono un po' in difficoltà, avverto attorno a me un grande di malinconia». Non resterà inerte («Ho fare il nonno, due nipotine aspettano») e confessa: «Sono legato a Campanella, al filosofo che dell'utopia ha fatto una ragione di vita. Ho sempre avuto la di elaborare progetti: spero di riu- ad occuparmi un Ufficio studi ricerche». Resta in trincea, pronto a rientrare in campo: «Posso ancora adoperarmi per la collettività».

E' uno dei protagonisti, nel bene nel male (c'è chi lo accusa di essere stato troppo «portualista» e quindi di aver contribuito a frenare lo sviluppo turistico della città), della storia recente di Imperia: esce dalla Cisl, ma conserva la tessera. E ricorda, con un briciolo di nostalgia, i tempi eroici del sindacato, all'inizio degli Anni Sessanta: «Prendevo il treno alle 7 Imperia per andare a Ventimiglia. Pranzavo con un panino e un bicchiere di bianco. Alle 22 ridiscendevo alla stazione Porto Maurizio. E non avevamo allora alcuna tutela previdenziale». Si battuto per l'unità del movimento sindacale, «perché non devono esserci steccati i lavoratori». E' cambiato molto, oggi: «Si è chiusa un'epoca, il sindacato è diventato quasi una Spa. Si è aperta un'epoca nuova». Ma i problemi rimangono molti insoluti. Anzi, la situazione mai è preoccupante come in questo periodo: non sono solo i sindacati denunciarlo, quanto risulta dall'ultima assemblea dell'Unione industriali Imperia. nonostante tutto, Pullia ostenta fiducia: «Le grandi questioni della provincia sono risolte, ma sul piano culturale, perché tutti d'accordo. Bisogna però passare alla fase della concretizzazione».

Qualche risultato, furie battere il chiodo, Pullia è riu- a vederlo, in tanti anni impegno ostinato: la statale si avvia a definitivo completamento, la ferrovia è prossima raddoppio (sia pure ancora solo parziale) e l'uliveto sperimentale di Garbella, uno dei principali temi affrontati in difesa dell'olivicoltura, è stato preservato, con l'intervento di Provincia e Regione. Ma c'è ancora molto da fare. E Pullia, si può starne certi, continuerà a dare battaglia.

Delfino

Esiti molto soddisfacenti per gli studenti-acconciatori dell'istituto «Faai»: ecco l'elenco dei nomi

Gli ultimi risultati delle scuole di Imperia

I promossi allo scientifico Vieusseux e al classico De Amicis

IMPERIA. Ecco i promossi dello scientifico «Vieusseux», del classico «De Amicis» della scuola per acconciatori «Faai».

SCIENTIFICO VIEUSSEUX

Emanuele Alessio, Lorenzo Bianchi, Davide Cane, Maria Giovanna Deias, Lara Divizia, Andrea Ferrante, Marco Gheri, Davide Guidetti, Matteo Latronico, Ernesto Maccari, Alessandra Maestro, Nicolò Nanes, Chiara Megna, Silvia Mengarelli, Sara Niggi, Matteo Trachello.

4ª C: Cristiano Aicardi, France- Belisario, Andrea Berselli, Marco Capponi, Manuela Cavalera, Giovanni Chiaraman, Mauro Cornelli, Riccardo Danio, Gianandrea Donati, Gabriele Guasco, Claudio Mervaldi, Fabio Morchio, Rossana Oreggia, Silvia Piana, Gabriele Rosso, Simone Sasso, Alessandro Scopinich, Enrico Siccardi.

1ª Barbara Biasioli, Matteo Bosca, Simone Danielli, Alexis Angeli, Marcella Favero, Stefania Fittipaldi, Florinda Gaglianone, Francesca Gandolfo, Nicole Gandolfo, Paola Girardi, Anton Maria Maragliano, Laura Novaro, Daniela Pittaluga, Silvia Saldo, Paolo Sassu, Sara Viaggio.

2ª Manuela Arzani, Giorgia Biangino, Sara Bonavia, Carla Casale, Alessandra Enrico, Claudia Fantini, Laura Faraldi, Carlo Freda, Claudio Gala, Riccardo Ginulla, Barbara Grosso, Serena Martino, Silvia Messori, Rebecca Pagliano, Giuseppe Ricca, Silvia Roagna, Annalisa Rosso, Liliana Sandri.

3ª B: Roberta Bavassano, Chiara Bonavera, Emanuela Cancellara, Elena Doria Miglietta, Noel Gazzano, Carlo Griseri, Silvia Mauriello, Paola Pucci, Matteo Rapetti, Davide Rosso, Laura Ruaro, Marco Saglietto, Gianmarco Terranova.

CLASSICO DE AMICIS

4ª ginnasio A: Elena Arimondo, Esther Bessone, Valentina Calzia, Giulio Carli, Fran- Cassini, Cristina Castella, Alessandro Chiara, Marina Fiorantini, Barbara Ghiotti, Irene Guglieri, Elettra Guidi, Francesco Landolfi, Francesca Mela, Laura Messico, Silvia Millesimi, Marita Perotto-Ghi, Marta Rossi, Sara Tomatis, Gianenrico Vincoli.

Battute conclusive per i giovani studenti delle medie superiori Imperia: sono arrivati i risultati anche degli ultimi scrutini

4ª B: Elisa Ascheri, Tanja Besler, Roberta Biso, Andrea Boero, Danzio Bonavia, Francesca Campisi, Daniela Del Mistero, Ilaria Delfino, Valentina Garibaldi, Stefania Guasco, Andrea Magaglio, Valentina Maiano, Fabio Musetti, Ramona Papa, Romina Romagnoli, Elena Scalamarin, Thi Be Vo, Giusy Votano.

5ª A: Paolo Alassio, Chiara Alberti, Silvia Ardissone, Lucia Badalino, Francesco Bergonzi, Benedetta Brizio, Chiara Castelli, Lisa Corradi, Raffaella Gabriel, Annalisa Lapelomenta, Simona Mela, Marta Oddone, Rita Sassè, Matteo Tortello, Fabio Vignale, Andrea Zagarella.

5ª B: Federica Balbis, Melina Caiazzo, Alessandra Delpero, brina Farnè, Manuela Ferrari, Stefania Garetto, Matteo Godina, Valeria Grasso, Paolo Milani, Mauro Ridolfi.

G Federico Albertini, Giada Amoretti, Claudia Balestreri, Pierfrancesco De Andreis, Cristina Devia, Lydia Ferrarese, Francesco Leone, Federica Olmo, Valeria Rainisio.

1ª Liceo A: Valeria Amoretti, Alessandra Balbis, Manuela Bistuer, Manuel si, Claudia Busetto, Fabio Melotti, Florinda Neri, Sara Piccinini, Micol Rainisio, Raffaele Ranise, Manuela Roncoli, Franca Saluzzo.

1ª B: Maricamilla Adolfo, Davide Anzalone, Simona Brichieri Colombi, Maria Chiara Briganti, Lina Manuela Cutaia, Ferraro, Mariachiara Frigerio, Elena Orengo, Elena Podestà, Giulia Riga.

A: Chiara Bellamano, Rinalda Benza, Angela Boero, Mariacristina Borgia, Anna Busetto, Tiziana D'Amato, Francesca Marco, Paola Fontana, Enrica Galantuomo, Paola Letteri, Linda Marcacci, Chiara Montevecchi, Paola Piovano, Francesca Rolfo.

2ª Arianna Agnesi, Diego Ardoino, Massimo Cabib, Cristian Cascione, Filippo De Andreis, Andrea Ferrari, Christian Gastaldi, Alessandro Lucente, Damiano Maiolino, Daniele Manna, Simona Marino.

2ª G: Tiziana Alassio, Monica Del Pulito, Alessandra Grisolia, Serena Littardi, Chiara Maffone, Giovanna Morbini, Serena Occhiena, Giordana Pullacino, Chiara Renzetti, Fabrizia Siffredi, Sara Verri.

SCUOLA ACCONCIATORI

Classe 1ª: Bisbano, Gasparini, Pala, Perrone, Raimondo, Raimondo, Russo, Saglietto, Tenebruso.

2ª: Aicardi, Cauteruccio, Coletta, Di Rocco, Mercurio, Viola.

1ª Accademia: Barilaro, Brunengo, Carnevale, Catanese, Covalea, Petullà, Rinaldi, Sicco.

2ª: Labate, Mazzulla, Parodi.

3ª: Franca Colli. [a. h.]

Pensionato a Sanremo

Tenta il suicidio dal quarto piano E' in fin di vita

SANREMO. Drammatico tentativo suicidio ieri mattina intorno alle 7,30 in strada San Martino, alla periferia della città. Un uomo di 60 anni, Salvatore Russo, residente nella stessa via al numero 112, si è lanciato dalla finestra del quarto piano andandosi a schianta- sul tettuccio di un'auto posteggiata sotto c Le lamiere hanno attutito il colpo e, nonostante il terribile volo da oltre 15 metri, Salvatore Russo è pravvissuto.

L'uomo stato soccorso da un'autoambulanza della Croce Rossa e trasportato all'ospedale di via Borea dove i medici, dopo le prime cure, hanno disposto il ricovero nel reparto di Rianimazione.

Le sue condizioni sono molto gravi. Nella caduta Russo ha riportato lesioni in tutto il corpo, tuttavia i medici nutrono un filo di speranza.

Nessuno in casa ha assistito al tragico volo. La polizia ha iniziato un'inchiesta per ricostruire la dinamica dei fatti e stabilire i motivi che hanno indotto Salvatore Russo a cercare la morte gettandosi dal quarto piano.

Pare che l'uomo qualche tempo soffrisse di esaurimento nervoso. [g. ga.]

Sanremo: sulla disgrazia di Daniele Cicogna duro intervento dei sindacati

Folgorato da una scarica elettrica «Perché non si è tolta la corrente?»

SANREMO. Due bufere si abbattono sulla tragica fine di Daniele Cicogna, l'operaio di anni morto folgorato durante intervento sulla linea elettrica dell'Aamaie (l'azienda che gestisce i servizi di acquedotto e impianto elettrico). Erano le 9,30 di martedì o, quando il giovane rimase ucciso sulla collina di Sanremo da una scarica elettrica, fulminato mentre tentava di collegare una nuova linea a un palo già irto cavi ad alta tensione.

Ieri, i sindacati sono in campo comunicato che non lascia spazio ai dubbi: la rete elettrica doveva essere interrotta. E intanto, la procura fa trasparire più di una perplessità sul fronte delle misure di sicurezza adottate (o trascurate) in quella tragica circostanza. Già si annuncia, per i primi due giorni della settimana, raffica di interrogatori negli uffici del palazzo di Giustizia, alla ricerca di eventuali responsabilità.

Tre dubbi affiorano dai primi accertamenti e dal sopralluogo degli specialisti incaricati di far luce sulla morte di Daniele Cicogna. Il primo: l'operaio probabilmente era sudato, lavora- con il sole faccia, eppure nessuno avrebbe pensato che la tuta bagnata potesse diventare pericoloso conduttore elettrico. Secondo: la cabina dei comandi, per interrompere l'erogazione dell'energia sulla linea del allaccio, si trova a meno di 400 metri dal luogo della sciagura.

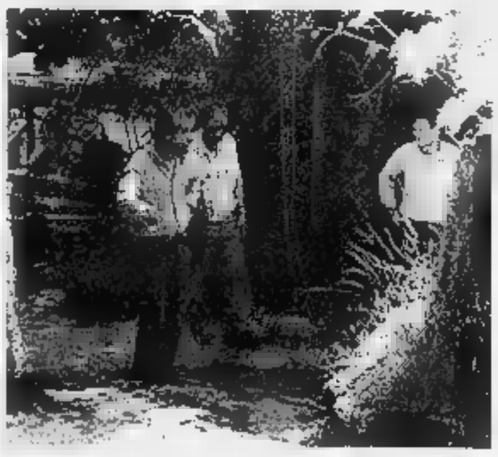

Il luogo in cui Daniele Cicogna è morto folgorato da una scarica elettrica molto potente

Infine, i due testimoni, compagni di lavoro della vittima, non hanno intuito il pericolo corso da Cicogna mentre questi si arrotolava le maniche, denudava le braccia, e si avvicinava pericolosamente ai fili elettrici. Non solo. Il caposquadra e l'altro collega non avrebbero ancora fornito una versione chiara e definitiva della disgrazia. Hanno chiesto tempo, una settimana, prima interrogati.

Secca la conclusione dei sindacati Cgil, Cisl e Uil. «La normativa che impone le misure di sicurezza negli ambienti di lavoro deve interpretata senza ombra di dubbio: la fornitura di energia doveva essere interrotta». Un documento di denuncia delle tre associazioni è stato inviato alla procura della Repubblica. [m. p.]

SORDITA'
DIMOSTRAZIONE SPECIALE DEI NUOVI
TIMPANI ELETTRONICI
PRATICAMENTE INVISIBILI PER OGNI PERSONA
e analisi gratuita
SANREMO: VIA MATTEOTTI, 208 - TEL. 50.43.50
i giorni 9-12; pomeriggio appuntamento
- Tutti i venerdì ore 9,30-12
Ottica Frescura - Via Vieusseux, 9 - Tel. 22.706
ARMA DI TAGGIA - Lunedì 21 giugno ore 9,30-12
Farmacia Revelli - Via Queirolo, 67 - Tel. 43.058
LORENZO AL MARE - di giugno ore 16-18
Cielle - Via Aurelia, 58 - Tel. 91.598
OSPEDALETTI - Mercoledì 23 giugno ore 9,30-12
Marcoz - Via V. Emanuele, 106 - Tel. 59.015
DOLCEACQUA - Mercoledì 23 giugno ore 16-18
Farmacia Barbieri - Via Provinciale - Tel. 206.133
BORDIGHERA - Giovedì 24 giugno ore 9,30-12
Farmacia Ugolini - Via V. Emanuele, 22 - Tel. 261.425
RIVA LIGURE - Giovedì 24 giugno ore 16-18
Farmacia Nuvoloni - Via N. Bixio, 42 - Tel. 485.754
VENTIMIGLIA - Giovedì 24 giugno ore 16-18
Farmacia Quaglia - Via Cavour, 47 - Tel. 351.269
DIANO MARINA - Lunedì 5 luglio ore 9,30-12
Farmacia Mare - Corso Garibaldi, 16 - Tel.
IMPORTANTE
Dalla MAICO LIGURIA potete aver DIRITTO all'apparecchio acustico con SPESA TOTALE A CARICO SERVIZIO SANITARIO NAZIONALE (D.M. 2/3/64).
«CON TUTTO E'
MAICO
DI
VIA MATTEOTTI 208 - TEL. -

Guida al divertimento notturno scegliendo tra le proposte dei locali più in voga

Sotto la luna, minigonne e rumba

In provincia di Savona va di moda soprattutto il revival delle canzoni degli Anni Sessanta
Nell'Imperiese musica sudamericana e ritmi esotici. Gala con la «Baistrocchi» a Cavi di Lavagna

SAVONA. La notte è piena di vita in Liguria. E da Ventimiglia a Rapallo le occasioni per convivere con la luna non mancano. Certo, ogni zona ha locali, mode e musiche diverse. Un mazzo di carte dove ognuno può pescare il suo jolly per trovare la compagnia e il clima che preferisce. Anche la domenica sera, visto che ormai la stagione turistica è entrata nel vivo. Si può andare a Sestri o a Santa Margherita per mischiarsi ai «grunge», nell'Imperiese a respirare il clima sudamericano, a Finale e Alassio per immergersi negli Anni '70.

Pantaloni a zampa d'elefante, camice attillate per lui, minigonne e scarpe con la zeppa alta 10 centimetri per lei: l'abbigliamento a cavallo tra i '60 e i '70 va particolarmente di moda nelle discoteche savonesi. La domenica, scomparsi dai piatti dei dj i dischi di tecnho e hause, si balla con «The sound of Philadelphia» all'«U'Brecche» di Alassio, alla «Suerte» di Laigueglia, al «Meta di notte» di Andora e allo «Sporting club» di Finale Ligure. Per i nostalgici delle vecchie osterie sono in funzione, con successo, le tavernette del centro storico di Albenga («Baxadonne» e «Città vecchia», dove per questa sera sono previste le esibizioni di Gigi Flamia e Giorgio Bertellotti). «Cà de pria» a Ortovero, «Sotto le stelle» a Coasco, «C'era una volta» a Villanova, «Vico forno» e «Mayflower» a Laigueglia.

Largo ai ritmi sudamericani

Ancora molto richiesto il karaoke. Sfide all'ultima canzone sono previste al «Kaos» di Alassio, «Mirò» di Finale Ligure dove, accanto agli aspiranti cantanti, molto spazio viene dato ai ritmi sudamericani.

Ma la patria della musica latino-americana è l'Imperiese. Ha cominciato, lo scorso anno, il «Tangò» di Diano Marina, una rhumeria annessa pista per salsa e rumba. Un successo strepitoso che ha portato, sempre a Diano, questa volta Arentino, all'apertura dell'«Hollywood», l'ex discoteca «Futura», trasformato in un pezzo di Brasile. Nel capoluogo, accanto a «Novà», discoteca specializzata in ritmi sudamericani, ha aperto quest'anno il «Mister Okada», nome composto da richiami inglesi e orientali per proporre musica dal vivo e ritmi sudamerica. La discoteca, all'aperto, si trova all'interno della Saracena. A Sanremo, invece, è di moda l'eleganza informale all'«Odeon» e al «Nabila». Ma gran parte del popolo notte preferisce tirare tardi al «Mezzini pub» e al «George la nuit», locali a metà strada tra le tavernette di tempo e le birrerie. A Nizza e Cannes va di moda la musica sudamericana.

Se il ponente è carioca il Levante ha assorbito moda grunge, quell'informale che si richiama ai figli dei fiori, nata a Seattle, negli Stati Uniti, e che ha come portavoce gruppi del calibro dei «Nirvana». Alle «Thermae» di Cavi di Lavagna (dove questa sera c'è il galà dell'Unicef con la Baistrocchi), alla «Piscina dei castelli» di Sestri non è difficile vedere i colorati grunge che animano le serate.

Stefano Pezzini

Swatch, moda e curiosità in mostra oggi a Rapallo

RAPALLO. Chrono, Scuba, Automatici: quattromila gli orologi Swatch in mostra fino a stasera nelle sale dell'Antico Castello sul mare a Rapallo. L'esposizione, organizzata in collaborazione con il Comune, prevede anche il mercato degli orologi di plastica che, dalla fine degli Anni Ottanta, hanno riscosso successo soprattutto tra i giovani.

A Rapallo sono esposti molti pezzi rari, l'ambitissimo Chrono White Horse, valutato un milione e mezzo di lire, il Goldfinger, 350 mila, il Rollerball, 250 mila, e l'economico Jfk, dedicato al presidente statunitense, 130 mila.

I sette collezionisti che partecipano alla mostra-mercato espongono anche il mitico Hollywood Dream, due milioni, il Mozart, un milione e mezzo, il Sam Francis, milione. Tra gli Scuba, che nei mesi scorsi sono calati indice di gradimento, da segnalare il Bora Bora, valore 450 mila lire.

Il «boom» della fine degli Anni Ottanta, che aveva visto code interminabili di giovani in «assedio» ai negozi specializzati, negli ultimi mesi ha subito un'involuzione. Oggi si acquista e si vende il per cento in meno Swatch, come hanno affermato ieri anche alcuni dei collezionisti, tra i più quotati in Italia, al castello di Rapallo.

Spiegano Maurizio Tonini e Francesco Grimani: «E' dallo scorso ottobre che la crisi ha colpito anche il mercato degli Swatch. La contrazione nelle vendite è di circa il cinquanta per cento rispetto agli anni scorsi. Oggi, poi, non si vedono più le code, che facevano veri "assalti", davanti ai negozi. Il trend negativo è da registrare in tutta Italia».

Continuano i due collezionisti: «Tuttavia, da alcune settimane, grazie anche al periodo estivo, gli orologi plastica, pratici per la spiaggia, stanno riguadagnando terreno. Soprattutto tra i giovani. Vanno forte Scuba e Chrono. Ma gli appassionati continuano a cercare anche il pezzo che milioni». **[f. gr.]**

DICIAMO LA NOTTE

GENOVA
Opera lirica

Va in scena oggi, alle 15,30, al Teatro Carlo Felice, l'opera lirica «Lorelay», azione romantica in atti su libretto di A. Zanardini e C. D'Ormeville. Direttore Gianandrea Gavazzeni. **[m. b.]**

GENOVA
Un film con Athina Cenci

Proiezione film dei fratelli Taviani «Fiorile», con Athina Cenci, Claudio Bigagli, Lino Capolicchio, Chiara Caselli, questa sera alle 21,15, al Movie Club di piazza Leopardi. Ingresso lire mila. **[m. b.]**

GENOVA
Piatti brasiliani

Ritmi e piatti brasiliani, questa sera, alle 22,30, all'«Agua», locale notturno situato sulla passeggiata a mare «Anita Garibaldi», a Genova Nervi. **[m. b.]**

GENOVA
Band alla ribalta

Musica dal vivo con band genovesi, questa sera, alle 22,30, al «Senhor do Bonfim» di Nervi. Ingresso lire mila. **[m. b.]**

GENOVA
Pomeriggio sexy

Sexy Show con Lidia e Giulia, oggi, dalle 15 alle 24, al cinema Alcione di via Canevari, prima della proiezione del film in programma. **[m. b.]**

S. MARGHERITA
Brani di Schubert

Nel parco di villa Durazzo stasera è in programma il recital pianista Piero Lo Faro. Musiche di Schubert e Mozart. L'appuntamento è alle 21,15. **[f. gr.]**

Athina Cenci

CARASCO
Sagra della ciliegia

Ballo liscio e stand gastronomici oggi a Carasco per la sesta edizione della sagra della ciliegia. Alle 15 distribuzione gratuita. Alle 21 ballo all'aperto. **[f. gr.]**

RECCO
Karaoke al «Corticella»

«Karaoke» all'aperto nel quartiere di Corticella a Recco. L'appuntamento è alle 21,15. A cura del gruppo «Senza nome» e della pro loco, col patrocinio del Comune. **[f. gr.]**

Il tempio della lirica genovese «apre» alla contemporanea

C'è Glass al Comunale

Mercoledì al Carlo Felice la «prima» del tour italiano del compositore americano. Si esegue in anteprima europea il nuovo «Low Symphony»

GENOVA. Porte aperte del teatro Carlo Felice alla musica contemporanea. Dopo il musical «Black Rider» di Bob Wilson e Tom Waits dei mesi scorsi, mercoledì sera il Comunale dell'Opera ospiterà la «prima» nazionale del tour italiano di Philip Glass. Un appuntamento che sta suscitando grande interesse fra gli appassionati di quella che al Carlo Felice amano definire «musica leggera colta», forse anche per prendere le distanze dal rock che comunque, prima e poi, farà la sua brava richiesta di nel tempio dell'Opera genovese.

Un argomento di cui la città dovrebbe comunque cominciare a discutere, per il futuro del teatro e perché - francamente - non si comprenderebbe l'«ok» a Waits e Glass e il ad altri, da Bob Dylan a Fabrizio De Andrè, a Sting.

Per il momento, si è limita a confermare che «Il Carlo Felice, divenuto per importanza il terzo teatro lirico italiano, apre la sua struttura, tra le più avanzate d'Europa sul piano tecnologico, ad attività artistiche che esulano da quelle istituzionali d'opera, di balletto e concerti sinfonici. Il concerto del Philip Glass Ensemble - conclude la direzione del Comunale dell'Opera - si inserisce perfettamente in questa attività del teatro, che si auspica possa intensificarsi nel futuro».

Il compositore statunitense Philip Glass (a sinistra) presenterà al Carlo Felice il suo ultimo lavoro «Low Simphony» scritto insieme a Brian Eno (a destra) e David Bowie

Ma torniamo a Philip Glass che salirà sul palco del Carlo Felice accompagnato dal suo Ensemble formato da una decina di musicisti. Il cinquantaseienne musicista e compositore di Baltimora, oltre ai più importanti e famosi brani del suo repertorio tradizionale, presenterà, in anteprima europea, una parte del ultimo lavoro «Low Symphony» realizzato con la partecipazione di David Bowie e Brian Eno.

Il programma del concerto, promosso dalla Beable in collaborazione con il Carlo Felice, avrà inizio alle ore 21. La scaletta sarà scelta in un lungo elenco di composizioni di Glass che comprende, fra gli altri brani, Music in Similar Motion, Glass Pieces, Glassworks, The Olympian, Einstein the Beach, In the Upper Room e molti altri. **[m. b.]**

Tra i primi a salire in pedana Riccardo Zegna, Steve Grossman, Romano Mussolini

Rapallo, grande jazz con la Casale

Il «Victory» diventa «Lucky Serenade»: un locale di nuova concezione, gestito dalla cantante con alcuni amici, che ospiterà i principali musicisti della scena italiana e internazionale. Martedì l'inaugurazione

Rossana Casale, cantante-manager, apre un locale jazz a Rapallo

RAPALLO. L'ambizione è quella di un locale unico in Italia, quello che a Manhattan chiamano «Jazz Village», dove poter ascoltare la migliore musica afro-americana. Così Rossana Casale, cantante capace di passare estrema disinvoltura dal Festival di Sanremo ai più importanti jazz club europei e americani, quando ha visto a Rapallo la villetta liberty dell'hotel Victory non ci ha pensato su due volte e l'ha affittata con un gruppo di amici.

Con il pianista Andrea Pozza, il contrabbassista Luciano Milanese e altri amici (fra i quali, si dice, anche Tullio De Piscopo) Rossana Casale in poche settimane ha cambiato volto all'ex «Victory» trasformandolo nel «Lucky Serenade».

«Un locale - spiega la cantante-manager - che vuole anche una risposta ai troppo seriosi jazz club nei quali la musica si fruisce in sale magari molto belle, ma anche molto fredde». L'inaugurazione del locale è in programma per martedì sera. Giovedì salirà in pedana Rossana Casale accompagnata da Carlo Atti (sax), Riccardo Zegna (piano), Luciano Milanese (contrabbasso) e Carlo Milanese (batteria). Il 1 luglio sarà la volta di Steve Grossman (sax), con Andrea Pozza (piano), Luciano Milanese (contrabbasso) e Carlo Milanese (batteria). La del 4 luglio il «Lucky Serenade» ospiterà Romano Mussolini.

Il locale, assicurano i nuovi gestori, nel dell'estate sarà un punto di riferimento anche per altri generi musicali. Sono attesi i pianisti Enrico Intra, Sante Palumbo, Franco D'Andrea, Dado Moroni, Guido Manusardi, Mario Rusca, Renato Sellani, Nando De Luca, i contrabbassisti Rosario Bonaccorso, Carlo Casabona, Piero Leveratto. E poi clarinettisti Gianni Sanjust e Scott Hamilton, trombettisti del calibro Dusko Goikovich, batteristi del livello di Gil Cuppini, Karl Potter, Paolo Pelegatti e lo stesso Tullio De Piscopo. L'ingresso nel locale oscillerà tra le 15 e le 25 mila lire. **[m. b.]**

Concerto finale per gli allievi del Conservatorio

«Magnificat» di Vivaldi Applausi al Carlo Felice

GENOVA. Applausi calorosi, giovedì sera al Carlo Felice per il consueto concerto di fine anno tenuto dall'Orchestra del Conservatorio «N. Paganini». Un'annata, quella che sta per concludersi, che ha impegnato gli studenti dell'istituto in una intensa attività concertistica.

Lo spettacolo di giovedì ha coinvolto l'Orchestra diretta da Gilberto Serembe e il Coro preparato da Maurizio Salvi. La compagine corale è stata brillante protagonista del «Magnificat» di Vivaldi. Occorre tenere presente che orchestra e coro di un istituto musicale sono soggetti a cambiamenti di organico da anno ad altro e conseguire omogeneità di e compattezza non è pertanto impresa facile. L'esecuzione della pagina vivaldiana è risultata comunque lodevole per intonazione e duttilità dinamica.

L'Orchestra ha proposto pagine di Haydn, Schubert e Schumann. Di Schumann si è ascoltato il primo tempo del Concerto in la minore per pianoforte e orchestra. Ne è stata lodevole interprete la pianista Eva Laura Luzio che ha evidenziato tecnica solida e un elegante fraseggio.

Il concerto è era aperto con la Sinfonia n. 104 di Haydn diretta rigore da Serembe e si è concluso con la «Incompiuta» di Schubert che ha consentito di apprezzare appieno le buoni condizioni dello strumentale.

La stagione concertistica del Conservatorio proseguirà questa sera a Villa Pallavicini (ore 18, con replica domani alla stessa ora nel Parco di Villa Bombrini) con il Coro da camera diretto da Giulio Monaco. Il programma prevede un'ampia antologia di pagine polifoniche rinascimentali: fra gli autori Orazio Vecchi, Orlando di Lasso, Jacob Arcadelt. **[r. i.]**

LA SERA ALLE TELEVISIONI LOCALI

Telecupole
13 — **Gulliver,** documentario
13,30 **Arcobaleno,** rotocalco
16,20 **Pomeriggio insieme**
17 — **Aut aut,** rubrica
18 — **E la vita continua,** tv movie
20,30 **Napoleone e Giuseppina,** tv movie
21,30 **Orologi da polso,** rubrica
22 — **Explorer,** documentario
0,30

Primocanale
11 — **Informazione comme**
13 — **Controsalotto,** rubrica
14 — **Junior tv**
18,40 **Il profumo del potere,** telefilm
20 — **Cartoni animati**
20,30 **Rivicin Il cacciatore di taglie,** film
Ideologia del terrore, film

Canale 7
11,05 **Il richiamo degli abissi,** telefilm
12 — **Viaggio con l'avventura**
12,45 **Tg Liguria,** notiziario
13,30 **Montecarlo news,** rubrica
13,45 **Tg Liguria,** notiziario
14 — **Le di Tom Sawyer,** telefilm
15 — **Il tenente O'Hara,** telefilm
16 — **Cartoni animati**
16,30 **Le avventure di Tom Sawyer,** telefilm
17,15 **L'uomo e la Terra,** documentario
18,45 **Tg Imperia,** notiziario
20,30 **Le avventure di Tom Sawyer,** telefilm
22 — **Tg Liguria,** notiziario
22,30 **Il richiamo degli abissi,** telefilm
23 — **Motor shop,** rubrica

Sardegna Uno
13,20 **Lassie,** telefilm
14 — **Rotosardegna**
14,30 **Tg dei ragazzi**
15 — **Profumo di potere,** miniserie
18,45 **Sulla scia del Cimonosco**
18 — **Rotosardegna**
18,30 **Birimbao,** selezioni musicali
20,10 **Rotosardegna**
20,40 **Marron glacè,** telenovela
22,30 **Rotosardegna**
23 — **Sogni d'estate,** talk show
24 — **Taurus,** rubrica
0,30 **Rotosardegna**
1 — **Televideo Italia,** rubrica
2 — **Assassino di notte,** film

Mixer Tv
11 — **Tg Savona**
11,10 **Tg Imperia**
11,20 **Tg Genova**
11,30 **Skyways,** telefilm
12 — **Avventure di frontiera,** telefilm
12,30 **Cartoni animati**
13 — **La scuola dei guru,** cartoni
13,30 **Black Star,** cartoni animati
— **Tg Liguria**
14,10 **Tg Savona**
14,20 **Tg Imperia**
14,30 **Weekend cinema**
14,45 **Informatica magazine**
15,45 **Sognando 13**
16,15 **Reporter italiano**
16,45 **Weekend cinema**
17 — **L'albero della vita,** informazione
17,55 **L'oroscopo**
18 — **Señora,** telenovela
19 — **Tg SV - Tg IM**
19,20 **Tg Genova**
19,30 **He-Man,** cartoni animati
20 — **I cartonissimi**
20,30 **Ballata per un condannato,** film
22 — **Tg Savona**
22,10 **Tg Imperia**
22,20 **Tg Genova**
22,30 **Agenda Liguria**
22,45 **Sognando 13**
23,15 **Tuttofuoristrada**
23,45 **I classici dell'erotismo,** telefilm
0,15 **Capozzi,** situation comedy

Telestar
14,25 **La** film
16,50 **Amichevolmente con noi**
18,05 **L'albero della salute,** rubrica
19 — **Lui, lei e gli altri,** sit. com.
20,30 **Una pace individuale,** film
22,30 **Il giramondo,** rubrica
23 — **New Excelsior,** varietà
0,20 **Colpo di Stato,** film

Telenord
10,30 **Avventure frontiera,** telefilm
11 — **Obiettivo gente**
11,30 **Il richiamo degli abissi,** telefilm
12,20 **Speciale spettacolo**
12,30 **Viaggio con l'avventura**
13 — **Telegiornale 4**
13,30 **Cara cara,** telenovela
14,10 **Obiettivo gente**
14,40 **Cartoni**
15,10 **Nati per vivere**
16,10 **Oroscopo**
16,30 **L'uomo e la Terra**
17 — **Avventure di frontiera,** telefilm
17,30 **Il richiamo degli abissi,** telefilm
18,30 **Viaggio con l'avventura**
19,30 **Nati per vivere**
19,55 **Speciale spettacolo**
20 — **Tg Savona**
20,10 **Tg Imperia**
20,20 **Tg Genova**
20,30 **Andiamo al cinema**
21,10 **Tg Liguria**
21,50 **Andiamo al cinema**
22 — **Obiettivo gente**
22,30 **Viaggio con l'avventura**
23 — **Tg Liguria**
Nati per vivere
— **Telenord non stop**

Telearcobaleno
11 — **Redazionali**
12,30 **Grandangolo**
Okey motori
14,30 **Junior Tv**
19,30 **Bar sport,** rubrica
21,30 **Da La Spezia a Ventimiglia**
22,30 **Palcoscenico**
24 — **Bar sport,** rubrica

Telecittà
13,30 **Galleria d'arte Merighi**
14 — **Columbus interantiques**
15,30 **Tina Turner week end**
18 — **Mariah Carey Unplugged**
20,25 **Obiettivo arte,** rubrica
21 — **Apache,** film
22,40 **Telecittà notizia**
23 — **Out,** miniserie
0,35 **Columbus interantiques**

T.C.S.
13 — **Fotomodella estate '93,** show
13,40 **L'urlo di guerra degli Apaches,** film
15,10 **Babes,** telefilm
15,40 **Programmazione locale**
17,30 **Afrodite dea dell'amore,** film
19,30 **Ralph Supermaxiaroe,** telefilm
20,30 **Striker,** film
22,20 **Fotomodella** show
— **Formula 1,** telefilm
24 — **Noi due senza domani,** film

Teleregione
12,30 **Motori non stop**
13 — **Gulliver,** documentario
13,30 **Arcobaleno,** rubrica
15 — **Fuoristrada,** varietà
17 — **Aut aut,** rotocalco
18 — **E la vita continua,** miniserie
19,30 **Tg7**
20,30 **Napoleone e Giuseppina,** film tv
21,30 **Orologi da polso**
22 — **Explorer,** documentario
22,30 **Tg7**
23 — **Squadra segreta** (r)
23,30 **Rubrica**
0,15 **Tg7**

● **Eventuali errori e variazioni nei programmi sono causati dalla non tempestiva comunicazione delle emittenti.**

Calcio: gli arancione inseguono 4 giocatori del Savona

Samm, mercato di qualità sognando il ripescaggio

«La Figc ci ha consigliato di mandare due iscrizioni, e di conseguenza due assegni: uno a Roma per il Nazionale dilettanti, uno a Genova per l'Eccellenza. Il nostro ripescaggio dipende da Firenze: se dovesse veramente esser fatta piazza pulita di molte anomalie, allora...». In casa Samm si attende l'evolversi della situazione, anche se le speranze di rigiocare nel Nazionale dilettanti sono ridotte al lumicino. Comunque quello che Schimmenti porta avanti sembra [redacted] mercato da... [redacted] superiore: sono stati contattati quattro del Savona: Canu, Strigini, Schiappacasse e Pilleddu.

Alcuni richiesti dal nuovo tecnico Beppe Maisano (la punta, [redacted] sestrese, Pilleddu), altri che potrebbero offrirsi nell'eventualità di una soluzione non positiva della vicenda Savona (Canu e Schiappacasse in particolare). Il d.s. arancione segue anche un portiere (Gagliardi?), [redacted] quindi Perola [redacted] Boschi, o almeno uno, potrebbe partire per altra destinazione. Alla Samm interessa anche Ardoino (a proposito [redacted] Acqui: panchina nuovamente a Stoppino; d.s. l'ex Samm, Merlo).

[redacted] muove anche l'Entella: ceduto Lunardini al Lavagna, preso l'ex professionista Bonomi, la società di Chiesa è sulle orme di un terzino, scuola Sampdoria. Top secret il nome, e non ancora deciso il mister dell'Under, la squadra che nascerà dalla collaborazione fra l'Entel[redacted] Bacezza e il Settore giovanile di Antonio Bonino. Non dovrebbe rimanere Roncone, lo [redacted] anno all'Entella Calcio di Terza. Club che con la [redacted] fusione in pratica sparisce.

A Sestri Levante [redacted] cambio di presidenza (Giorgio Mazzini al posto di Antonio Muzio, [redacted] «vice») ha portato alla conferma in panchina di Casaretto. Nuovo il d.s.: [redacted] più Ermes Paterlini, ma Giuseppe Agnetti. «Casaretto [redacted] mai stato in discussione: la conferma è sta[redacted] data all'ultima [redacted] campionato» dice il neopresidente. Vengono quindi [redacted] a [redacted] voci che volevano lo spezzino Memo sulla panchina corsara, con primo rinforzo il difensore Gentili (Migliarinese).

A Lavagna, definiti gli acqui[redacted] di Lunardini dall'Entella, Copello dal Riviera e Bernardi dalla Samm (ma quest'ultimo è tentato anche dall'Entella), partito Camezzana per Rapallo, è atteso ancora qualche discre[redacted] «colpo». In Promozione, la Carlo Grasso ha preso proprio dal Lavagna Ninivaggi, ha un nuovo portiere in Massa (figlio del mister), mentre il promettente Camisa (classe '74) ha provato per la Vogherese con esiti positivi. In arrivo Perrone, anche se il giocatore spera in una conferma alla Migliarinese, [redacted] Bernardi dal Riviera. In fermento anche la Rutese: «fermati» lo stopper Giacometti, i centrocampisti Scordamaglia e [redacted] Marchi, [redacted] jolly Marchiano.

Giancarlo Scartozzoni

Schiappacasse, ritorno alla Samm?

TORNEI

Centenario, Sestrese out

Ancora una sorpresa al Trof[redacted] del Centenario: fuori la Sestrese, [redacted]attuta negli ottavi dal Molassana. 1-0 il punteggio, decisiva una rete di Pareto a metà ripresa. Partita in cui è successo di tutto: salvataggi sulla linea a iosa, una traversa di Balboni, grandi parate di Pastorino, poi espulso e sostituito in porta dal giovane Nicoletta (classe 1975). Battesimo del fuoco per il ragazzo, con subito un rigore tirato da Mieli [redacted] parato (Balboni e Barozzi, i due rigoristi, si sono inspiegabilmente tenuti lontani dal dischetto...). Il Molassana passa [redacted] quarti, la Sestrese lascia il torneo di Cà de Rissi. Sconfitta di misura per la Riese contro il Sant'Eusebio (2-1) nella prima partita del girone [redacted] categoria; per il torneo [redacted] consolazione, successo del Cus Genova sull'Olimpia (2-1). Stasera il torneo genovese riposa. Seconda giornata del girone A al 33° «Rottigni-Marchisotti». Nessuna squadra è rimasta [redacted] punteggio pieno: il [redacted] Moltedo ha sorprendentemente perso con l'Istituto Pareto (2-1), mentre [redacted] Ristorante La Ghiaia ha solo pareggiato con il Gar (1-1). Classifica: La Ghiaia p. 3; Pareto [redacted] Benazzi 2; Gar 1. Anche al «Gallotti» di Rapallo stasera turno di riposo. [g. s.]

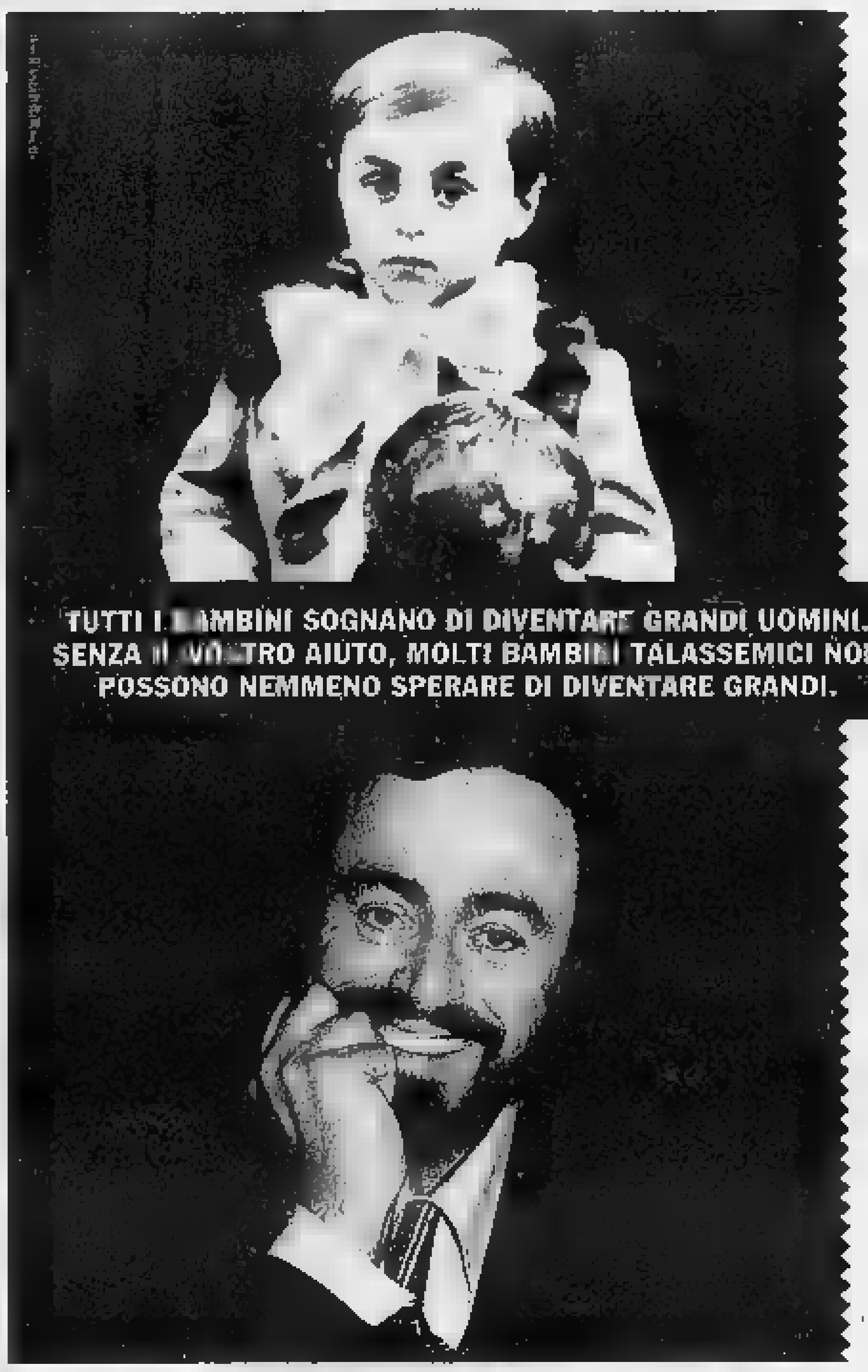

LA TALASSEMIA E' UNA MALATTIA GENETICA DEL SANGUE. CHI NASCE TALASSEMICO E' COSTRETTO A VIVERE UNA VITA BREVE E D'INFERNO. IL CENTRO DI TRAPIANTO DI MIDOLLO OSSEO DI PESARO E' UNO DEI POCHI CENTRI AL MONDO CAPACI DI GUARIRE QUESTA MALATTIA TERRIBILE. ESSERE OPERATO E' L'UNICA SPERANZA CHE UN BAMBINO TALASSEMICO HA DI TORNARE ALLA VITA. PER GUARIRE QUESTI BAMBINI E PER POTER ISTRUIRE MEDICI AD APRIRE PIU' CENTRI IN TUTTO IL MONDO [redacted] ABBIAMO BISOGNO DI SOLDI. AIUTATECI E IL VOSTRO SARA' DAVVERO UN GESTO DA GRANDI. I CONTRIBUTI VOLONTARI POSSONO ESSERE VERSATI SUL CC POSTALE INTESTATO ALLA FONDAZIONE BERLONI, CORSO XI SETTEMBRE N°129 PESARO [redacted] 0721-33194.

C/C POSTALE N°11616612

[redacted]ondazione Berloni per la lotta contro la talassemia

LA STAMPA
ogni martedì
tutto*come*
settimanale della casa e del tempo libero

Tennis, grande attesa a Genova per l'ultimo atto del trofeo

Ip Cup, oggi il gran finale

Si conclude, sui campi di Valletta Cambiaso, l'edizione '93 del torneo valido per il circuito professionistico. Il programma e la polemica tra Muster e Pistolesi

GENOVA. Anche qualche puntura [redacted] veleno a corollario dell'Ic Cup di tennis che si chiude oggi a Valletta Cambiaso. Dopo le «sparate» di Adriano Panatta contro gli azzurri (non tutti, ma una buona parte), l'uscita di Pistolesi nei confronti di alcuni [redacted] avversari, in particolare Muster, [redacted] toccato alla testa di [redacted] numero 1 replicare all'italiano. Senza mezzi termini, senza andar tanto per il sottile, [redacted] conferma che a volte anche nel tennis la diplomazia lascia spazio alla polemica.

«Spero solo che Pistolesi vada avanti, così non dovrò andare al botteghino per comprare il biglietto [redacted] vederlo in campo. Affrontarlo direttamente sarebbe l'ideale». Questo quanto detto da Muster venerdì. Ma questo [redacted] si [redacted] verificato: l'italiano è uscito alle soglie della semifinale e la sfida a parole, partita da un'affermazione [redacted] nostro tennista («Non andrei mai [redacted] spender dei soldi per vedere [redacted] partita di Muster», parola più parola meno) si deve quindi ritenere chiusa. Con un primo successo dell'austriaco.

Italiani che ancora una volta non hanno avuto troppa fortu[redacted] (abilità?) sulla terra [redacted] genovese. E che Muster sia [redacted] gran professionista, indipendentemente dalla città in cui gioca, è venuto dall'impegno profuso [redacted] tutta la settimana a Valletta Cambiaso. Impegno ricambiato, sia in fatto di applausi, sia [redacted] presenze [redacted] pubbli[redacted] Triplicate rispetto al passato, secondo gli ultimi dati [redacted] aggiornati. Oggi verran[redacted] divisi i trecentomila dollari del torneo genovese, Muster rimane comunque fin d'ora il vincitore morale dell'edizione '93. [g. s.]

[redacted]

Tra i «nc» vince Messina

In settimana tutti gli sguardi erano rivolti su Valletta Cambiaso, ma in riviera si [redacted] conclusa una manifestazione certo [redacted] minor livello tecnico [redacted] spettacolare, ma comunque di rilievo. Al Tennis club S. Margherita Ligure, organizzato dal TC Tigullio, si è concluso il Trofeo Il Sole Assicurazioni [redacted] il successo di Stefano Messi[redacted] (Park Genova) davanti a Marco Kanobely (Tc Albaro). Successo netto, in due soli set (6-4 6-3) del numero [redacted] del tabellone, a spese della terza testa di serie. Il vincitor[redacted] in semifinale aveva eliminato il n. 1, Michele Viganego (Tc Recco); nei turni preliminari erano usciti altri favoriti, fra cui la testa di serie n. 2, Gianluigi Contu (Tc Lavagna). La gara [redacted] Margherita era valida come settima p[redacted] del circuito Master Tuttosport [redacted] Prossime prove quelle di Bogliasco, Pieve Ligure, Chiavari al Tc Entella (dal 19 al 26 luglio), e Recco dal [redacted] al [redacted] agosto per le finali. [g. s.]

AVVISO
[redacted]
parafango di camion in plastica nera sulla carreggiata è cortesemente invitato a [redacted] al 0182/540.637 019/65.440.

[redacted]

La partenza da Rapallo

[redacted] si corre la «Rapalleide» [redacted] Gran fondo

RAPALLO. Prima edizione per la «Rapalleide», gran fondo di ciclismo organizzata dalla Geo Davidson e che si correrà oggi nell'entroterra del Levante. La gara è non competitiva, aperta a tutti gli Enti della consulta cicloamatoriale, ed è prevista una massiccia affluenza di atleti [redacted] solo liguri, [redacted] di tutta l'Italia del nord. Il raduno è previsto per [redacted] 7 al lungomare Descalzo: due i percorsi alternativi, la Gran fondo di 176 km e la «Medio fondo» [redacted] 126 km. Partenza alle 7,30 con passaggi [redacted] Zoagli, Chiavari [redacted] puntata nell'interno [redacted] le salite della Forcella (900 metri circa), del Monte Penna (1387 [redacted]ri), del Passo del Chiodo (a quota 1420) [redacted] la Cima Coppi [redacted] il «mitico» Tomarlo (altezza 1482). Poi [redacted] tratto in discesa e quindi ancora l'ascesa della Scoglina, e nel finale la severa Crocetta. I primi arrivi sono previsti intorno alle 15. [g. s.]

[redacted]

Per l'«intergirone»

[redacted] facile a [redacted] per la Coopsette

GENOVA. Impegno sulla carta facile per la Coopsette, stamani alle 10 con la prima partita e a seguire con la seconda, [redacted] Ronchi dei Legionari contro il Porpetto. La partita è valevole come penultimo turno dell'«intergirone» della [redacted] A di softball, e le genovesi puntano a mantenere la leadership conquistata domenica [redacted] grazie ad un doppio successo sull'Azzanese, e al contemporaneo [redacted] passo falso del Malnate. Ora Coopsette [redacted] Malnate conducono il «girone 1» appaiate, con 14 vittorie e 4 sconfitte. Il Porpetto, avversario odierno, è all'ultimo posto del «girone 2», con cammin[redacted] inver[redacted] rispetto alle cussine: 4 vitto[redacted] 14 sconfitte. La chiusura dell'«intergirone», sabato prossimo, sarà in casa contro un'altra formazione di bassa classifica, il Peanuts che viaggia con una media [redacted] 333 (6 vittorie e 12 sconfitte). [g. s.]

NUOTO

Spicca il Miglio marino

Gare [redacted] fondo [redacted] dell'estate

GENOVA. E' stato varato il calendario delle manifestazioni estive del nuoto [redacted] fondo. A luglio due «maratone» nella rivie[redacted] di Ponente. Il 17 luglio i migliori specialisti italiani si confronteranno nella [redacted] km» di Loano; possibilità di rivincita il giorno dopo ad Alassio. A settembre altre [redacted] ore dedicate alle competizioni sulla lunga distanza [redacted] mare aperto: l'11 c'è a Quinto il cimento estivo, e il 12 chiusura della stagione col Miglio marino organizzato dallo Sturla. Per l'edizione [redacted] cinquanta della «classicissima» del fondo, la società biancoverde non lesinerà [redacted]li inviti: sia nella prova dedicata ai più giovani (che si svolge al mattino su distanza ridotta), sia nella gara principale (1806 metri tra Sturla [redacted] la Foce, percorso di andata e ritorno) [redacted] presenti i migliori specialisti italiani, [redacted] una folta rappresentanza straniera. [d. s.]

“finalmente”
Riapre il Parco più divertente della Liguria.
Allora raggiungici, tuffati, rinfrescati, scopri, scegli, sogna, gioca, spruzza, scivola, ridi, e balla ...insomma divertiti!
Parco acquatico
LE CARAVELLE

SAGOR

IL MIGLIOR CONNUBIO TRA REDDITIVITÀ, PRESTIGIO E COMFORT

CANNES

In prossimità di rue d'Antibes e del Palazzo del Festival, elegante residence di soli 15 appartamenti con ampie logge sapientemente orientata per avere la massima esposizione solare, finiture curate in ogni dettaglio, vista mare da tutti gli appartamenti, cantine e posti auto.
Bilocali di 31 mq. abitabili, più di 31 mq. di terrazzo e 64 mq. giardino a Fr. F. 630.000.

NIZZA

A pochi minuti dalla "Promenade des Anglais", in un quartiere calmo e tranquillo, completamente immerso nel verde, residence con finiture di altissima qualità, grandi terrazze con impagabile vista sulla baia da tutti gli appartamenti, posti auto compresi nel prezzo. Varie soluzioni abitative
a partire da Fr. F. 368.000.

NIZZA

A due passi da Place Massena e dal centro storico, prossimo alle spiagge, "La Providence" è **l'unico** complesso residenziale oggi disponibile nel panorama immobiliare cittadino, in grado di offrire soluzioni abitative nel quartiere più antico e caratteristico della città di Nizza. Appartamenti di varie metrature con un ottimo rapporto qualità/prezzo, elevate rendite locative, forte rivalutazione in tempi brevi.
Monolocali a Fr. F. 350.000, bilocali a Fr. F. 636.000.

CANNES

Residence con piscina a soli 150 mt. dalle spiagge, vicino a tutti i servizi per poter approfittare delle attrattive del lungomare e nello stesso tempo delle comodità del centro città. Allo stesso infine potrete apprezzare le tranquille passeggiate sull'animata Croisette.
Appartamenti a Fr. F. 465.000 con posto auto compreso nel prezzo.

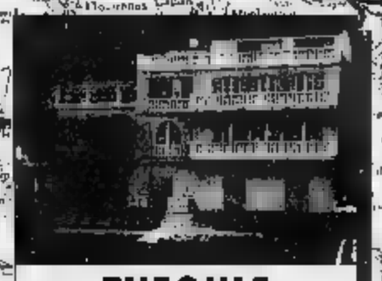

THEOULE

In un litorale azzurro e cristallino, splendida villa affacciata direttamente sul mare.
La particolare architettura e la raffinata eleganza delle finiture rendono questo immobile unico.
Monolocali a Fr. F.

ROQUEBRUNE

Fronte mare, a pochi passi dalle meravigliose spiagge sabbiose di Carnoles: Bleu Marine, residence di prestigio composto da e bilocali elegantemente rifiniti, dotati di grandi logge e terrazze per permettervi di godere il sole della Costa Azzurra tutto l'anno. Prezzi imbattibili.
Monolocali a Fr. F. bilocali a Fr. F. 674.000.
UFFICIO VENDITE SUL LUNGOMARE TUTTI I FINE 0033/93.41.34.11.

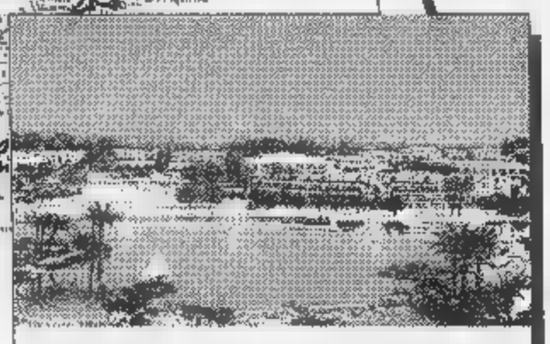

CANNES

Sulla collina di Cannes, a soli cinque minuti dalle spiagge della città più mondana e famosa della Costa Azzurra, si sta realizzando un intero villaggio dedicato a chi vuole vacanza all'insegna del relax e dell'attività sportiva. Pochi dati significativi sulla portata dell'insediamento: una estensione di 15 ettari, più di 4.500 tra alberi ed arbusti, un lago di 15.000 mq. adatto a praticare tutti gli sports acquatici, un percorso ginnico attrezzato attorno al lago, una piscina olimpionica, 1.000 mq. di strutture sportive coperte, campi da tennis e calcio, un percorso roccia ed infine un palazzetto dello sport da 4.500 spettatori e un teatro. Tutte le strutture sono a disposizione dei residenti, non gravano assolutamente sui costi condominiali del residence.Gli appartamenti sono curati in ogni particolare, con luminose terrazze, dotati di tutti i comforts con cantine e posti auto compresi nel prezzo. Eccezionale rapporto qualità/p:
bilocali posto auto Fr. F. 350.000.

NIZZA

Situato a meno di 50 mt. dalla "Promenade des Anglais" dalle spiagge, a pochi passi dalla rue France, piena di animazione ed eleganti negozi, questo insediamento rappresenta una delle più interessanti opportunità immobiliari esistenti oggi a Nizza grado di soddisfare gli investitori più esigenti. Nelle immediate vicinanze sono presenti tutti i servizi indispensabili per una breve vacanza o un lungo soggiorno: l'ufficio postale, l'ospedale, il centro commerciale, numerose banche e ristoranti, centri sportivi e ricreativi per chi vuole solo il mare.
Il residence MAUBU dispone di appartamenti mono-bi-tri locali accuratamente studiati per offrire il massimo comfort: ampie terrazze soleggiate, pavimenti in ceramica di primo scelta, portoncini d'ingresso blindati, riscaldamento autonomo, finiture di pregio, posti auto e garages a disposizione dei residenti.
Tutto questo a prezzi estremamente competitivi: **monolocali Fr. F. 299.000, bilocali Fr.**

PORT FREJUS

Una cittadina studiata per permettervi di le vostre all'insegna del divertimento e del relax. Nel costruendo porto turistico, a pochi metri dalle spiagge, sorge il residence "Le Consul", composto da appartamenti con finiture di ottimo livello, ampie e luminose terrazze, garages, possibilità posto barca.
Bilocali a Fr. F. 440.000, trilocali Fr. F. 730.000.

SAGOR professionisti seri e preparati che selezionano per Voi quanto di meglio può offrire il settore immobiliare turistico, consigliandoVi in maniera chiara e obbiettiva sull'acquisto più consono alle Vostre esigenze.
Gli immobili proposti sono sempre garantiti da primari istituti bancari che, in qualunque caso, sono in grado di effettuare il completamento e la consegna dell'immobile acquistato eliminando qualsiasi tipo di rischio finanziario per l'acquirente. Le pratiche di finanziamento istituite presso I nostri uffici, permettono l'erogazione di mutui a partire dal **tasso fisso del 8,70%.**

INFORMAZIONI ALLA CLIENTELA
TABELLA DEI PAGAMENTI UTILIZZATA DAGLI UFFICI SAGOR IN LINEA CON QUANTO RICHIESTO DALLE LEGGI FRANCESI:

5% Alla firma del compromesso assegno trasferibile o bonifico bancario **intestato esclusivamente al notaio o alla banca garante.**

25 o 30% All'atto notarile con assegno non trasferibile o bonifico bancario **intestato al notaio o alla banca garante.**

Parte restante versata direttamente al costruttore sulla base avanzamento lavori.
QUALSIASI ALTRA FORMA È ILLEGALE!

TORINO - CORSO GALILEO FERRARIS N. 110 - TEL. 011/568.32.22 - FAX 011/50.61.76

MILANO - VIA TOLENTINO 17/7 - Tel. 02/336.021.54 ROMA - VIA DEL MARE 87 (POMEZIA) - Tel. 06/910.04.02 MENTONE - ROUTE DE SOSPEL 115 - Tel. 0033/921.032.41

[redacted] pubblicità su
LA [redacted]
PK
publikompass
18100 IMPERIA
Via Soniante 1
Tel. (0183) 273.373
[redacted] SANREMO
Via Gioberti 47
Tel. (0184) 501.555

LA STAMPA
IMPERIA-SANREMO
E PROVINCIA
Domenica 20 Giugno 1993 [redacted] 39
Uffici: Imperia, tel. 273.371/2 - Sanremo, tel. 503.003/4

LA STAMPA
"FN"
Sanremo
via degli Inglesi 64
Tel. 57.53.37

E' scattato il primo esodo dell'estate: code alla frontiera di Ventimiglia

Traffico record, Riviera in tilt

Sull'Autostrada dei Fiori si calcola che ieri siano transitati circa 80 mila veicoli. Molti i turisti che hanno raggiunto la Costa Azzurra. Le strade alternative per il rientro sulle statali dell'entroterra

IMPERIA. L'ultimo weekend di primavera registra l'impennata: i turisti sono affluiti in massa verso [redacted] spiaggie della Riviera di Ponente. Un esodo agevolato anche dalla splendida giornata di sole [redacted] una temperatura già estiva.

Sull'Autostrada dei Fiori si calcola che ieri siano transitati circa [redacted] mila veicoli: [redacted] parte di questi non si sono fermati in Liguria, hanno proseguito ver[redacted] la Costa Azzurra (intenso [redacted] stato il movimento alla frontiera di Ventimiglia).

Il flusso [redacted] stato notevole in mattinata, dalle 10 alle 13, e poi ha ripreso nel pomeriggio, intorno alle 15, e [redacted] è mantenuto rilevante fino a sera, come confermano ai caselli in uscita.

Rispetto ai precedenti fine settimana, [redacted] mantiene la tendenza a un leggero, costante incremento, dopo che il [redacted] maggio aveva chiuso con una flessione (pur minima, tra l'1 [redacted] il 2% in meno), a confronto con i primi cinque mesi del '92. La [redacted] settimana, tra venerdì e lunedì, quando si è completato il rientro, sono transitati sull'Autofiori in media 70 mila macchine al giorno: «[redacted] circolazione si intensifica soltanto in un paio [redacted] giorni alla settimana, appunto [redacted] sabato e la domenica, a conferma che anche la Riviera dei Fiori è ormai soggetta pressochè esclusivamente ad un turismo da weekend».

Gli esami scolastici in corso, le elezioni a Milano, Torino e altre città [redacted] Nord, le preoccupazioni finanziarie, e i consistenti prelievi fiscali (dal famigerato 740 all'imminente Ici), sono i fattori che, secondo gli operatori, rallentano anche le prenotazioni per luglio.

Osserva Americo Pilati, vicepresidente dell'Apt [redacted] Imperia: «C'è [redacted] discreto movimento [redacted] italiani, ma pesa sul mercato il mancato arrivo degli stranieri, soprattutto dei tedeschi».

Per il rientro si consiglia di percorrere strade alternative che, se da una parte permetto[redacted] eliminare le code previste sull'Autostrada dei fiori soprattutto ai caselli, dall'altra rappresentano un'occasione di conoscere l'entroterra ligure, ancora ricco [redacted] sorprese per i turisti. Ecco le vie che [redacted] possono utilizzare sia da Ventimiglia, che da Imperia [redacted] Albenga. Statali 20 (Ventimiglia-Colle di Tenda-Limone e da qui Cuneo [redacted] Torino); statale 28 (Oneglia-Pieve di Teco-Colle di Nava, Garessio, Ceva [redacted] Torino); statale 453 (Albenga-Pieve di Teco con la congiunzione con la statale 28 per il Colle di Nava e Torino) [redacted] la 582 (Albenga-Zuccarello-Garessio-Torino).

Infine un avvertimento per chi ha usufruito del treno. Molti convogli sono stati soppressi a [redacted] di uno sciopero.

[b. v.]

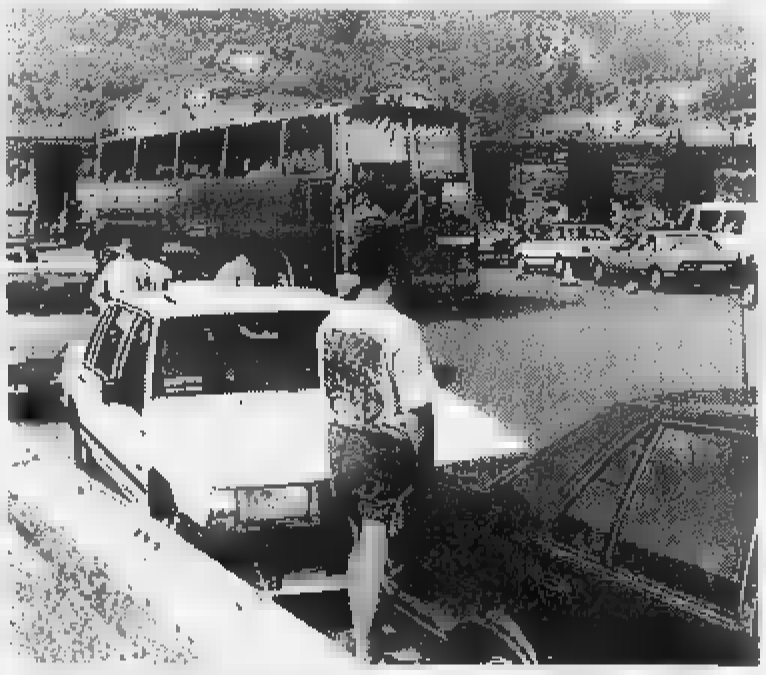
Auto in coda sull'Autostrada dei fiori: è scattato il primo esodo dell'[redacted]

IN MOTO CONTRO GLI SCIPPI

Nuovo servizio a Ventimiglia

Gli agenti del commissariato [redacted] entrati [redacted] azione tra la folla [redacted] lungo i sentieri con le fiammanti Guzzi 750 enduro. Serie di controlli mirati. PAGINA 43

Caso tangenti

Ieri a Nizza scarcerato ex assessore

AIX [redacted] PROVENCE. E' stato scarcerato, dietro [redacted] pagamento di una cauzione di 100 mila franchi (quasi 30 milioni [redacted] lire), l'ex [redacted] provinciale [redacted] Roma, Gian Paolo Scoppa, democristiano, arrestato il 22 aprile scorso a Nizza per una vicenda di tangenti.

Scoppa, secondo il mandato [redacted] cattura internazionale firmato dai giudici della Capitale, avrebbe intascato una tangente da 150 milioni dal titolare di un'impresa edile, per favorirlo in un appalto pubblico, [redacted] ristrutturazione di un vecchio edificio [redacted] Civitavecchia, meglio conosciuto come la «Nona».

L'ex [redacted] dc è stato rimesso in libertà dai giudici del[redacted] Chambre d'accusation di Aix en Provence, una sorta di tribunale delle grandi istanze che ha giurisdizione sull'intera Costa azzurra.

Gian Paolo Scoppa è rimasto in Francia a disposizione dei magistrati.

[g. ga.]

IL TEMPO IN LIGURIA

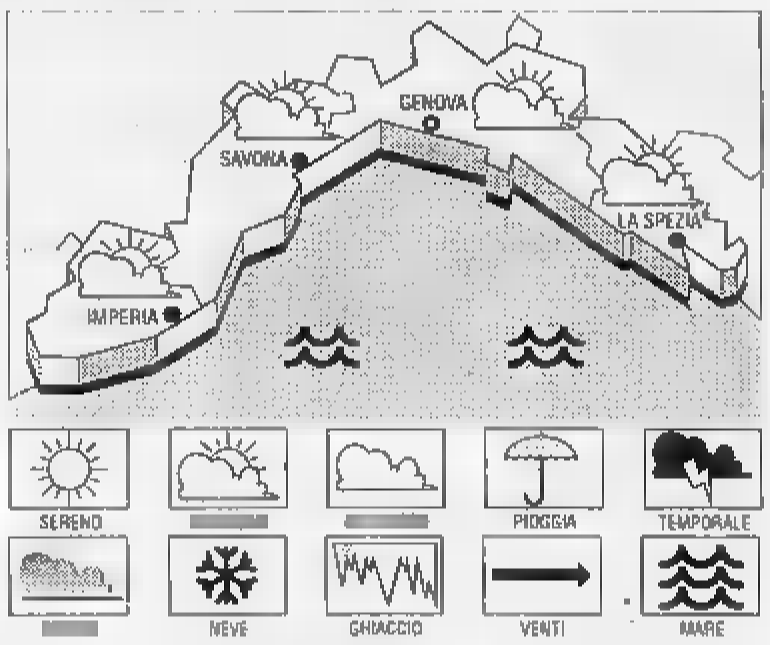

[redacted] PREVISTO PER [redacted]
Sporadici annuvolamenti ma prevalentemente cielo poco nuvoloso, ven[redacted] moderato, mare mosso; temperatura [redacted] rilevanti variazioni. **Ten[redacted] per [redacted] e martedì:** situazione [redacted] importanti variazioni.
[redacted] IERI. Temperatura [redacted] C, umidità relativa 60%, vento Est Sud Est 25-30 km/h, [redacted] mosso, cielo poco nuvoloso, pressione barometrica 1020 mb (stazionaria).

TEMPERATURE [redacted]

[redacted]	max 26	min [redacted]
Savona	max 27	min 20
Imperia	max [redacted]	min 21

[redacted] FA R[redacted]A
[redacted]ax: 24; min: 20. Temp. del mare 23.

Il **Sole** sorge alle 5,45 e tramonta alle 21,13. La **Luna** si leva alle 6,04 e cala alle 21,34 (Luna nuova ore 2,58).

I dati [redacted] gentilmente forniti dall'Osservatorio meteorologico di Imperia e dal Centro Meteo Mursia di Portofino.

Esposto [redacted] Imperia

Scontro aperto [redacted] vigili [redacted] comandante

IMPERIA. Rischia di aggravar[redacted] la frattura tra il nuovo comandante della polizia municipale di Imperia, Federico Bogliolo, [redacted] i rappresentanti di categoria. Domani, alla procura presso la pretura, sarà presentato un esposto, sottoscritto da Cgil e Uil (la Cisl ha giudicato la mossa «eccessiva»), in cui si chiede di accertare «se si possa ravvisare un comportamento antisindacale» nelle ultime disposizioni. Dice Carlo Montini (Cgil): «Tra le contestazioni, l'introduzione del terzo turno serale fino alle [redacted] senza avvertire i sindacati e lo spostamento delle ferie. Nell'incontro che [redacted] è svolto ieri in Comune, alla presenza [redacted] consigliere alla Viabilità, Enzo Amabile, il comandante si [redacted] giustificato dicendo [redacted] aver dovuto fronteggiare un'emergenza isol[redacted]. Il consigliere Amabile si è impegnato [redacted] inserire la questione tra i punti da esaminare martedì nella Commissione del personale.

[e. f.]

Imperia: un'inchiesta interna ha portato alla luce nuovi risvolti della truffa

L'Inps pagava pensioni «fantasma»

Dipendenti dell'istituto avrebbero favorito il versamento di vitalizi maggiorati [redacted] persone che non ne avevano diritto. C'è il sospetto che alcuni contribuenti abbiano partecipato al raggiro. Perdite per centinaia di milioni?

IMPERIA. Nuovi, importanti sviluppi sul caso delle truffe all'Inps, venuto alla luce alcuni mesi fa, potrebbero arrivare dall'esame di una relazione che è stata depositata ieri alla procura della Repubblica, che prosegue le indagini sulla complessa [redacted] vicenda. In base ad alcune indiscrezioni, i dati raccolti dopo laboriose ricerche, indicherebbero [redacted] nell'ufficio in cui lavorava Luciano Dagnino, arrestato [redacted] successivamente scarcerato nell'ambito dell'inchiesta assieme al consulente del lavoro Giuseppe Amoretti e Pietro Guglielmo, che esercitava[redacted] abusivamente la professione di commercialista, siano stati sostituiti o trasferiti dati relativi ai contributi previdenziali da [redacted] nominativo all'altro, utilizzando il computer.

Così, l'Inps avrebbe corrisposto pensioni «fantasma» a persone che in realtà [redacted] avrebbe[redacted] effettuato i versamenti o avrebbero pagato [redacted] del dovuto e quindi avrebbero dovuto essere sottoposti a trattamenti economici inferiori (si parla di una decina di casi, già segnalati all'ufficio Pensioni, che ha provveduto [redacted] bloccare la concessione dei vitalizi). Spetta [redacted] alla magistratura accertare le reali responsabilità.

Tra le eventualità che do[redacted] essere vagliate dal pubblico ministero, il sostituto procuratore Bruno Novella, anche quella che diversi commercian[redacted] o artigiani che [redacted] servivano di queste «facilitazioni» fossero in realtà d'accordo [redacted] gli ideatori della truffa. Questo costituisce un ribaltamento della prospettiva. In precedenza, infatti, più che nei confronti dell'Inps, le ricerche [redacted] soprattutto incentrate sugli imbrogli nei confronti dei contribuenti: i collaboratori avrebbero chiesto soldi in eccedenza [redacted] ne avrebbero trattenuta una parte, versando all'Istituto previdenziale le quote dovute. Per questo motivo, diversi esercenti caduti nell'inganno si sono costituiti parte civile. Ora, però, altri perso[redacted] coinvolti nel giro potrebbero essere presto indagati.

Un'altra ipotesi [redacted] reato che va presa in considerazione, oltre alla truffa aggravata, è anche quella della falsificazione di timbri e certificati: al vaglio dei magistrati, quietanze fasulle e dichiarazioni camuffate [redacted] l'utili[redacted] di carta intestata [redacted] il ricorso [redacted] firme false. Un particolare che dovrà [redacted] esaminato con attenzione.

Appare per ora impossibile accertare l'entità delle cifre sottratte e l'estensione del raggiro, che tuttavia sarebbe proseguito per diversi anni (sulle prime si è parlato [redacted] 200 milioni, ma non è escluso che [redacted] quota vada ritoccata).

Le notizie fornite dalla relazione affidata ieri alla magistratura potrebbero far compiere un importante passo in avanti, per accertare eventuali altre posizioni irregolari, oltre [redacted] quelle venute a galla fino ad oggi.

[e. f.]

Il palazzo dove ha sede l'Inps

Inchiesta di Genova

Vicenda Expo [redacted] in [redacted] Cattaneo [redacted]

GENOVA. Il marchese Giacomo Cattaneo Adorno resta in carcere. Il gip ha rinviato di qualche giorno l[redacted] decisione sull'istanza di libertà presentata dai difensori. Se la passa meglio il mediatore Guido Gallione, inseguito da [redacted] ordine di custodia cautelare, ma irreperibile. In cella anche l'ex manager dell'Expo, Renato Salvatori, che ieri è stato nuovamente interrogato dai sostituti procuratori Anna Canepa e Vito Monetti. All'uscita, a chi gli chiedeva di Gallione ha risposto: «Lo capisco, [redacted] vuole finire in [redacted] come me». I tre sono coinvolti nell'inchiesta sulla tangente di 4 miliardi pagata dall'Italimpianti per aggiudicarsi una fetta dei lavori dell'Expo. L'accu[redacted]: concorso in concussione. Cattaneo, dopo la latitanza, si era presentato ai magistrati per raccontare la sua verità sulla vicenda Expo, che lo vede imputato di concorso in concussione per una tangente pagata dall'Italimpianti.

[p. c.]

Si vince tutta la settimana con il concorso legato al supplemento della Stampa

Altri otto milioni in Liguria

Occhio al Lotto e al gioco di «Tutto & Tv»

«Vinci al lotto», [redacted] gioco legato [redacted] La Stampa e [redacted] suo supplemento «Tutto & Tv» ha laureato altri vincitori. Martedì due fortunati savonesi (uno è Aldo Ferrero di Zinola, l'altra una lettrice di Santuario) si [redacted] aggiudicati poco meno di [redacted] milioni [redacted] mercoledì Regina Scagliotti di Alessandria, ha portato a [redacted] un milio[redacted]. E hanno fatto poca fatica. Hanno semplicemente conservato il supplemento settimanale [redacted] edicola ogni giovedì con La Stampa e hanno fatto attenzione alle estrazioni del lotto di sabato e ai numeri pubblicati da domenica [redacted] mercoledì sul giornale.

Rinfreschiamo un po' la memoria sui meccanismi del gioco.

Sulla copertina [redacted] «Tutto & Tv» c'è una «finestra» [redacted] in basso stampati tre numeri. Al sabato bisogna fare attenzione alle estrazioni del lotto sulla ruota [redacted] Torino. Se i numeri coincidono, [redacted] vince da 1 a 100 milioni.

Altrimenti da domenica e fino a mercoledì ci si rimette in gioco [redacted] «La Stampa». Il giornale infatti pubblica ogni giorno tre opportunità per vincere.

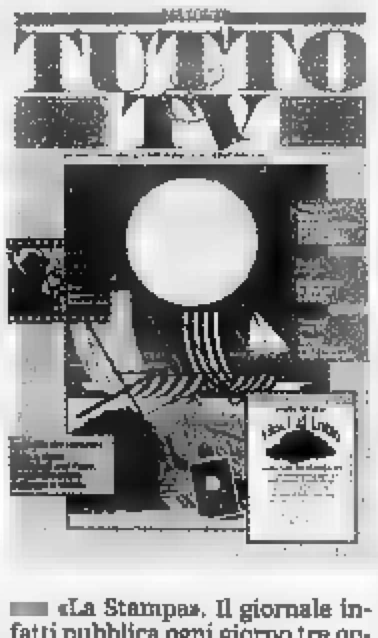

1) Se i [redacted] numeri stampati sulla copertina della vostra co[redacted] di «Tutto [redacted] Tv» sono tra i quattro pubblicati da «La Stampa» nell'apposito spazio riservato al gioco, avete vinto da [redacted] mila [redacted] 50 milioni.

2) [redacted] gli ultimi cinque numeri della vostra carta d'identità sono uguali a quelli pubblicati da «La Stampa», avete vinto un premio da 500 mila [redacted] 50 milioni.

3) Avete giocato al Lotto alme[redacted] 5 mila lire per l'estrazione di sabato? Controllate i tre numeri finali [redacted] il [redacted] del simbolo della vostra bolletta: [redacted] sono uguali [redacted] quelli pubblicati [redacted] «La Stampa» avete vinto un premio sempre da [redacted] mila a 50 milioni.

Per comunicare l'avvenuta vincita e per eventuali informazioni, telefonate esclusivamente ai seguenti numeri: 167-011054 (numero verde) e 011-4343523, tutti i giorni dalle 9 alle 19 [redacted] la domenica dalle [redacted] alle 13. Entro 10 giorni, l'Editrice La Stampa provvederà [redacted] i [redacted]citori per la consegna dei premi. [redacted] premi [redacted] assegnati andranno ad aumentare il montepremi della settimana [redacted]

BETTONI YONNE, bresciana,
Vi aspetta a San Remo
per conoscerVi e farVi conoscere

"E' Amore...,,

...finalmente!
SIETE SOLI?
POSSO AIUTARVI

Qualche volta anche gli affetti hanno bisogno di un incoraggiamento o di una spinta.
Perché incontrare l'UOMO GIUSTO e la DONNA GIUSTA è un desiderio di OGNI ETA'.
Vi spiegherò e Vi indicherò
... con discrezione ...
la strada che attraverso l'amicizia,
la convivenza [redacted] il matrimonio
realizzerà i Vostri desideri

SANREMO - VIA MATTEOTTI 208 - TEL. 0184/509.636

I commercianti hanno vinto il primo round della «lotta» contro il traffico di via Scarincio

A Borgo Marina torna il doppio senso

Il Comune ha deciso di ripristinare il precedente sistema di viabilità, che scatterà a partire dalla prossima settimana
Il sindaco: «E' solo un esperimento che vale un mese». Martedì è in programma una nuova riunione per i parchimetri

IMPERIA. Doppio senso «con riserva» per via Scarincio: è il responso dell'amministrazione comunale, che ha deciso di ripristinare il traffico nei due sensi a partire dalla prossima settimana. L'ordinanza emessa dal sindaco Claudio Scajola al termine del nuovo incontro con commercianti, operatori nautici e rappresentanti di circoscrizione, stabilisce trenta giorni di prova, al termine dei quali si dovrà decidere se introdurre di nuovo la direzione unica verso Levante per il tratto tra la chiesa Ave Maris Stella e l'incrocio via Pirinoli. Proprio questa novità, introdotta gli scorsi giorni, aveva creato disagi e lamentele, sfociate in una clamorosa occupazione della strada, punto nodale del quartiere turistico Marina.

La soluzione decisa dal Comune prevede anche l'ampliamento della carreggiata, cambiando la posizione dei parcheggi a spina di pesce collocati nel tratto più stretto (gli spazi delle macchine diventeranno quindi paralleli al marciapiede). Osserva Fulvio Parodi, presidente dell'Associazione operatori nautici, che assieme all'associazione «La Marina» è tra i promotori della protesta: «Dobbiamo ringraziare il sindaco, l'assessore al Commercio Enrico Lupi e anche il Consiglio della seconda circoscrizione, che ha seguito la vicenda

L'esercente Loris Campeggio

attenzione. Ieri, il presidente Maurizio Platino presente alla riunione Municipio. Nella discussione, è anche un altro punto importante: la volontà di coprire le spese per il bus navetta che faccia la spola tra il rione e il parcheggio di zona San Lazzaro. Sarebbe un utile servizio garantito dagli esercenti a turisti e residenti».

Questa proposta dovrà essere discussa martedì a palazzo comunale, in un'altra riunione con gli amministratori e i responsabili dell'Amat, che gestisce l'area di sosta. Aggiungono Loris Campeggio e Maria Grazia Redaelli, rispettivamente presidente e vice presidente de «La Marina»: «Per il parcheggio di San Lazzaro abbiamo chiesto che vengano collocati cartelli indicatori in via Boine, in modo da fornire indicazioni ai visitatori. Il dovrà anche prendere in considerazione la richiesta di abbassare la tariffa oraria dei parchimetri da 1500 a 800 lire».

Intanto, si moltiplicano le iniziative per valorizzare il borgo. Stasera, l'associazione «La Marina» organizza una regata di gozzi e un concerto di musica classica, mentre la Capitaneria di Porto, con il contributo del Comune, ha montato davanti al Comando una caratteristica meridiana.

Enrico Ferrari

NEGOZI

Orario-lungo per l'estate

Si allunga l'elenco delle zone turistiche Imperia, cui durante la bella stagione si potranno abolire il riposo infrasettimanale e la chiusura domenicale (c'è anche la facoltà di prolungare gli orari di apertura). E' la decisione della Giunta municipale, che l'altroieri ha approvato l'estensione delle aree, in seguito alle richieste presentate dall'assessorato al Commercio per venire incontro alle esigenze di villeggianti e residenti nel periodo più «caldo» dell'estate. Commenta l'assessore Lupi: «Abbiamo chiesto di trasformare in zona turistica dal 1° luglio 30 agosto l'intero tratto delimitato tra il litorale e il percorso dell'Autofiori. Il passo è stato intrapreso in seguito alle sollecitazioni presentate dalla Confcommercio, in cui si rilevava l'esigenza avvertita dagli operatori di offrire un miglior servizio, anche considerato il fenomeno in espansione del turismo da "week end". L'iniziativa, ora approvata, aveva a suo tempo ottenuto il benestare delle categorie interessate, delle organizzazioni sindacali e dell'Azienda di promozione turistica». Nella parte di territorio comunale che può usufruire di questa possibilità è compresa anche la parte delimitata da regione Barcheto e via Nazionale per arrivare fino al confine il Comune di Pontedassio. **(e. f.)**

TORNA IMPERIAPOLIS

I ragazzi preparano i «prototipi»

Dovrebbe essere posto di nuovo a Borgo Marina l'arrivo dell'Imperiapolis, la gara di «carrette» che fu celebre quarant'anni fa e che vorrebbe essere riproposta con l'aiuto della presidenza dell'istituto professionale di Stato per l'Industria e l'artigianato di Imperia già dal prossimo anno. Dice l'ingegner Italo Marvaldi, vicepreside: «Nelle nostre attrezzatissime officine i giovani di qualsiasi istituto e facoltà universitaria, potranno creare, anche con l'aiuto e il consiglio del costruttore di auto ventimigliese Giorgio Vico, il telaio che sarà poi utilizzato in gara. Riproporremo la corsa lanciata dalla goliardia dell'epoca. La discesa inizierà al Parasio e terminerà alla Marina. Proprio come negli anni d'oro della manifestazione». Nella foto uno dei prototipi. **(a. b.)**

DALLA CITTA'

Scontro sull'Autofiori feriti quattro ragazzi

Quattro giovani di Milano sono rimasti coinvolti in un incidente stradale avvenuto l'altra notte lungo l'Autofiori in direzione Francia, nelle vicinanze del casello di Imperia Ovest. Per cause in via d'accertamento da parte polizia autostradale, l'auto sulle quale viaggiavano è uscita di strada. A riportare le ferite più gravi è stato Massimo Caruso, 32 anni, con trauma cranico, fratture al naso e a gamba e varie contusioni: ricoverato all'ospedale di Imperia, è stato giudicato guaribile in mese. Venti giorni di prognosi per David Landi, 29 anni, e Silvio Angius, di 30. Adriano Cassara, di anni, si rimetterà in una decina giorni. **(e. f.)**

Operazione oggi controlli potenziati

Scatta oggi, alla Galeazza, l'operazione «Mare sicuro», predisposta dalla Capitaneria di porto d'Imperia collaborazione di Apt e Provincia. Un gommone pattuglierà tratto di costa, particolarmente a rischio, e un centro mobile di soccorso stazionerà in via Novaro dalle 9 alle 19,30. Lo scorso anno, il servizio aveva assicurato 2 soccorsi a bagnanti in pericolo e l'assistenza di 34 persone in difficoltà a bordo di 17 natanti. **(e. f.)**

Gli abitanti di Caramagna «Il Comune ci trascura»

Anche gli abitanti di strada Ciosa, in regione Costa Campi Casarini, presso la frazione di Caramagna, protestano con il Comune di Imperia, dal quale sostengono di essere dimenticati: «Qua non arrivano cantonieri e netturbini, ci sono cassonetti per i rifiuti e siamo anche sprovvisti collegamenti con i bus. Eppure, paghiamo fior di imposte e, per il rifornimento idrico, abbiamo dovuto sborsare 13 milioni tasca nostra». Ieri mattina, per rendere la strada più transitabile, ripulendola dagli alti rovi e dalle erbacce, gli uomini delle varie famiglie residenti hanno lavorato lungo. **(m. v.)**

Antivivisezionisti contro il circo

Ieri sera, gli esponenti della Lega antivivisezionista di Imperia hanno distribuito una serie di volantini all'ingresso del circo Orfei, che in questi giorni si trova nello spiazzo di San Lazzaro. Nei comunicati si protestava per i maltrattamenti contro gli animali. Osservano alcuni rappresentanti: «Abbiamo notato un tigrotto di pochi mesi portato al guinzaglio che si lamenta **(e. f.)**

Eletto il presidente della terza circoscrizione

Silvana Richieri, indipendente, è il nuovo presidente della terza circoscrizione imperiese, in sostituzione del dimissionario Alessandro Clemenzi. Nell'ultima votazione, ha ricevuto 11 preferenze. **(e. f.)**

La giunta della Lega Nord si è insediata nel borgo dianese

Stop alla speculazione edilizia a Castello frazioni più vicine

DIANO CASTELLO. Freno all'edilizia speculativa, recupero del tessuto sociale anche attraverso il riutilizzo del Teatro Concordia da anni inagibile, trasparenza degli atti. La Lega a Diano Castello parte grande decisione. Interessanti alcune proposte programmatiche in via realizzazione: le numerose borgate esistenti sul vasto territorio di Diano Castello saranno presto molto più vicine al capoluogo.

La nuova amministrazione comunale eletta lo scorso 6 giugno si riproposta, infatti, nominare un rappresentante di quartiere che sarà l'immediato «trait d'union» tra Palazzo e più lontana periferia. Terrazzi, Varcavello, Case sparse, Santa Lucia, Monade, Purci, Ferretti avranno in dotazione anche una bacheca dove l'incaricato borgata affiggerà tutti gli emanati dal Comune e qualsiasi altra comunicazione di interesse collettivo. Spesso chi non veniva in centro era escluso da certe informazioni.

Le notizie sono state anticipate dal sindaco Lino Damonte, durante la prima riunione consiliare della legislatura. Ad inizio di seduta lo stesso sindaco ha reso noti i nomi dei componenti la Giunta: «Antonello Campagna, sarà vice sindaco, Sergio Pira, invece, assessore. molti avranno incarichi per seguire i vari settori amministrativi. C'è da lavorare. Ci tireremo su le maniche».

Il programma è ricco e articolato: spiccano alcuni punti di grande importanza sociale e culturale per un centro che, sostanzialmente, si è sempre segnalato per grande compattezza ed efficienza organizzativa.

Dopo la nomina dei rappresentanti borgata si tenterà di rendere agibile il più presto possibile, il Teatro Concordia, istituzione del piccolo borgo medioevale da anni abbandonato.

Dice Antonello Campagna: «Vogliamo rilanciare la socialità, abbiamo bisogno un punto di incontro. Il nostro programma entra subito nella sua fase attuativa. Incontreremo nei prossimi giorni le associazioni parrocchiali e sportive, il gruppo della protezione civile, gli Amici del castello. Vogliamo costruire assieme il futuro del nostro paese». Aggiunge Sergio Pira: «Non mancheremo di realizzare il Festival di teatro musica che era stato programmato da chi ci ha preceduto. Lo manderemo avanti perché è un'iniziativa buona. Ci saranno spettacoli di grande prestigio e altrettanto richiamo».

E per l'edilizia, continueranno le costruzioni «agricole» ma con aspetto di ville hollywoodiane in regione Santa Lucia Monade? Sullo scottante tema risponde Campagna: «Quel che è stato è stato. Non ci interessa polemica fine a stessa. Diciamo solo che ora non ci saranno più scempi edilizi. Per dare segno tangibile di cambiamento è nostra intenzione rinnovare anche la commissione edilizia. Subito se sarà possibile. Si parte con basi decisamente nuove».

Angelo Basso

Smaltimento rifiuti in provincia: il dibattito resta aperto

Sit-in davanti a Ponticelli

Numerosi rappresentanti del Comitato contro l'inceneritore e dei Comuni hanno presidiato i cancelli della discarica. Ieri nuovo summit in municipio

IMPERIA. Il problema dello smaltimento dei rifiuti sempre al centro dell'attenzione in provincia. Ieri, numerosi rappresentanti Comitati contro l'inceneritore e dei Comuni circostanti hanno presidiato i cancelli della discarica Ponticelli, protestando contro la possibilità che la struttura venga invasa dal materiale proveniente dall'Emilia Romagna e dal Tigullio. Nel frattempo, al palazzo comunale di Imperia, si è tenuto un nuovo «summit» sulla spinosa questione, con la partecipazione di amministratori provinciali e rappresentanti dei centri vicini, che ora attendono l'elaborazione del piano dei siti che domani verrà discusso dalla Giunta provinciale.

A premere sull'acceleratore lo stesso all'Igiene urbana di Imperia, Emilio Broccoletti, che ha da partecipato a una riunione in Regione, durante la quale è stato ribadito il «no» all'arrivo a Ponticelli dei rifiuti da Bologna e Forlì (per la proroga a Chiavari verrà presa una decisione

Si discute il problema dei rifiuti

prossimi giorni). Tra gli intervenuti all'incontro di ieri, pure il sindaco di Cipressa, Luciano Garibaldi: «Abbiamo stabilito di ritrovarci non appena la Provincia si sarà espressa sul problema, per fornire un parere sui quattro luoghi che dovranno indicati in vista della realizzazione di nuove discariche. Intanto, l'obiettivo è quello di evitare la saturazione di Ponticelli, limitandone l'utilizzo ai 33 Comuni nell'ambito della terza Unità sanitaria. Vogliamo anche chiedere al commissario prefettizio di Sanremo la riapertura per quattro mesi della struttura di Valle Armea. Anche se è quasi satura, questo ci premetterebbe di superare l'emergenza».

Tra gli argomenti che stati discussi, spicca infine l'intenzione di costituire, anche nelle località vicine, diverse società a capitale misto per la gestione del servizio di raccolta e smaltimento dei rifiuti. Al dibattito era presente l'assessore provinciale all'Ambiente Giovanni Cordoni, accanto alla rappresentanza del Coordinamento provinciale dei Comitati contro l'inceneritore, che negli ultimi giorni hanno continuato a lanciare accuse a Broccoletti, criticando anche il fatto che «non sia stata accettata la nostra proposta di espropriare la discarica, attualmente di proprietà privata, per affidarla direttamente all'amministrazione comunale». **(e. f.)**

IL TACCUINO DELLA PROVINCIA DI IMPERIA

LETTERE AL GIORNALE

Degrado e incuria corso Imperatrice

Corso Imperatrice dovrebbe essere il biglietto da visita Sanremo. invece, le piastrelle davanti ai negozi sono rotte e si sollevano al passaggio dei pedoni. Il marciapiede lato mare si lava soltanto quando piove e i netturbini si vedono molto raramente. I turisti (quei pochi che ancora vengono a Sanremo) dove vanno a fare le foto e a visitare i giardini? Al parco Marsaglia, naturalmente.

E allora: la scalinata che porta alla fontana ha i gradini rotti e sporchi, la piccola cascata è sporchissima, l'acqua è maleodorante. Infine, il giardino è una giungla, per non parlare dell'illuminazione della passeggiata. Cosa aspettano gli amministratori a porre rimedio a questa situazione?

Un gruppo di commercianti di corso Imperatrice, Sanremo

Biglietti lotteria e la paura tasse

Dopo una lunga trafila burocratica col Ministero delle Finanze sono riuscita ad ottenere la concessione della vendita dei biglietti delle lotterie nazionali mensili alla categoria dei giornalai per la zona da Cervo a Ventimiglia. Praticamente si tratta di prelevare i biglietti dal distributore generale di Genova e di consegnarli poi a domicilio alle edicole molte delle quali, attualmente, tale vendita non fanno. Questa maggiore diffusione favorirebbe, pertanto, un aumento delle vendite di biglietti al pubblico con maggiore anche da parte dello Stato. Purtroppo in questa mia iniziativa ostacolata dal fatto che parte dei rivenditori teme di accettare la rivendita dei biglietti per timore di un aumento delle tasse e ciò anche se la mia vendita è regolarmente autorizzata dagli uffici finanziari competenti. Non si dovrebbe quindi essere alcun timore particolare e pertanto mi auguro che scompaia per continuare al meglio la mia attività.

Cav. Maria Condio, Imperia

Scrivere alle redazioni di Imperia, via Bonfante 1, e Sanremo, via Gioberti 47

NUMERI UTILI

AUTOAMBULANZE

Imperia: centralino tel (0183) 290.777
Bordighera: telefono 264.533
Cosio e Alta Valle Arroscia: telefono 327.878
Diano: telefono 494.112
Pieve e Teco: telefono 38.377
Pornassio: telefono 38.980
Sanremo e Ospedaletti: tel. 505.050
San Lorenzo: telefono 92.822
Santo Stefano al Mare: telefono 486.000
Taggia: telefono 45.385, 41.444
Ventimiglia: telefono 351.175, 250.722
Pontedassio: telefono 279.700
Cervo: telefono 405.353

FARMACIE DI TURNO

A Imperia, la farmacia *Torres*, via Nazionale 13, 23.625, resta aperta dalle 8,30 alle 12,30 e dalle 16 alle 20. Nelle altre ore, a serrande abbassate, accetta ricette urgenti, su chiamata. Turno d'appoggio farmacia *Rebagliati*, corso Garibaldi 2, tel.

A Sanremo, la farmacia *Centrale*, via Matteotti 190, resta aperta dalle 8,30 alle 20. Nelle altre ore, a serrande abbassate. accetta ricette urgenti, si chiamata. Turno d'appoggio farmacia *Donzella*, piazza Eroi Sanremesi 3, 573.212

Farmacie che assicurano la reperibilità anche notturna in provincia.

Bordighera-Vallecrosia: *Zitomirski*, via Col Aprosio 196, 294.319
Camporosso: *Manessero*, via Vittorio Emanuele 28.191.
Cervo-San Bartolomeo: *Santi*, via Aurelia, tel 400.045.
Diano Marina: *Scioli*, corso Garibaldi 16,
Dolceacqua: *Barbieri*, via Provinciale, tel.
Ospedaletti: *Marcoz*, via Vittorio Emanuele, tel
Pieve di Teco: *Cappi*, corso Ponzoni 70, tel. 36.209.
Riva Ligure: *Nuvoloni*, piazza 42, tel. 485 754
Santo Stefano al Mare: *Nuvoloni*, piazza Cavour 14, tel.
Arma di Taggia: *Zagoreo*, piazza Eroi Taggesi, tel 45.139.
Ventimiglia: *Lupo*, via Genova 65/a, tel. 293266.

PRONTO SOCCORSO

Imperia: 2831 - **Sanremo:** 5361 - **Bordighera:** 291.025.

GUARDIA MEDICA

Imperia soccorso (24 ore su 24): (0183) 290.777 - **Badalucco** l. 40 100 - **Bordighera** tel. 291.035 - **Mimiglia** tel. 356.735. Odontoiatrica tel. (0183) 61.906 (or. 9-12,30 e 15-19).

VIGILI DEL FUOCO

Soccorso urgente: tel. 115. **Imperia:** tel. 20.224. **Sanremo:** tel. 505.858. **Ventimiglia:** tel. 357.473.

STATO CIVILE

19 GIUGNO

NATI. A Imperia: Silvia Toldonato. Imperia: Flora (89 anni); Alfredo Bonavera (65).

AMMINISTRATIVA. Il Consiglio comunale di Pieve di Teco si riunisce domani, alle 21. All'ordine del giorno, l'assunzione di mutui con la cassa Depositi e Prestiti, per la realizzazione di una serie interventi. Centocinquantatrè milioni a finanziare lavori di edilizia scolastica, mentre milioni andranno a diverse opere idriche. Dovranno anche essere presi provvedimenti sul capitolato d'appalto del servizio di Nettezza urbana. Intanto, il Comune di Imperia ha indetto un concorso ristrutturazione e trasformazione autopulenti servizi igienici pubblici esistenti. L'importo e milioni e 357 mila. La procedura sarà dichiarata deserta se perverranno richieste di invito almeno tre ditte. Il termini fissato per le opere, che verranno finanziate ricorrendo agli oneri urbanizzazione, di giorni dal verbale consegna. I concorrenti potranno svincolarsi dalla propria offerta entro un termine di 6 mesi. Per aderire, gli interessati possono indirizzare richiesta in bollo all'ufficio tecnico del Comune di Imperia, in viale Matteotti 157, entro l'8 luglio.

GLI APPUNTAMENTI

MONTECARLO

Cani addestrati

Esibizione di cani addestrati per accompagnare i vedenti o ad altri utilizzi sociali alle 10 allo stadio «Devens» di Beausoleil. Alla manifestazione di beneficenza partecipa la Principessa Antoinette di Monaco. **(g. ga.)**

APRICALE

Mostra di ceramiche

palazzo del Comune ospita oggi mostra di ceramiche artigianali del Ponente. In programma anche la premiazione dei lavori fatti dai bambini delle scuole elementari. **(g. ga.)**

DIANO CASTELLO

Marcia non competitiva

Partirà oggi, dal Bowling Diano Castello, la 3a marcia non competitiva del Golfo dianese, cui possono partecipare tutti gli appassionati delle due ruote. Il ritrovo del piccolo esercito ciclisti è fissato per le 8,30, la partenza per le 10. Tra le tappe, la Madonna della Rovere e il ponte di Valle Chiappa a San Bartolomeo, per un totale di 24 chilometri. L'iniziativa è organizzata Bowling e dal Nuovo Ciclismo Dianese. La quota per l'iscrizione è di 3000 lire. **(e. f.)**

IMPERIA

Geometri, nuovo direttivo

E' stato rinnovato il Collegio dei Geometri della provincia per il biennio '93-'95. Il presidente è Nino Gramegna, affiancato dal consigliere vicario Franco Lanteri, mentre il tesoriere è Marco Richermo. La segreteria è formata Gianfranco Marconi, Ivano Mattone, Gian Cesare Ay e Alessandro Antonio. **(e. f.)**

DIANO MARINA

Fiori per il Gaslini

Si chiude al Palazzo del Parco Diano, la mostra «Siano Floreali». I visitatori sono ammessi dalle 10 alle 22. La manifestazione, organizzata dal Lions club locale, serve a raccogliere offerte destinare al Centro accoglienza Cri dell'ospedale Gaslini di Genova, che servirà ad ospitare le mamme con i bambini bisognosi di cure. **(e. f.)**

LA PROTESTA

CONVOGLI A SECCO FINO A ITALIEA

Maggiori disagi sulla linea per Cuneo e Torino: la situazione

Oggi molti treni a singhiozzo per lo sciopero dei ferrovieri

VENTIMIGLIA. I ferrovieri incrociano le braccia per 24 ore: disagi in vista alla stazione di Ventimiglia fino alle 20,30 di oggi. Lo sciopero, proclamato dall'organizzazione sindacale Filt-Cgil provinciale, è iniziato ieri sera, alle 20,30 e già si sono sentiti i primi riflessi sulla circolazione dei treni.

Ma ecco, in dettaglio, le variazioni relative ai convogli sul percorso Torino-Cuneo-Ventimiglia. Il treno 1605, in partenza dalla stazione di Torino Porta Nuova alle 7,35 e diretto a Sanremo, e il convoglio 1883, in partenza da Torino Porta Nuova alle 8,49 e diretto a Imperia, non proseguiranno oltre la stazione di Limone Piemonte. Saranno soppressi il treno 2071, in partenza dalla stazione di Torino Porta Nuova alle 8,42, diretto a Breil e Nizza, e il 2072 in partenza da Nizza alle 16,41 e diretto a Breil e a Torino Porta Nuova. Partiranno (solo per questa occasione) dalla stazione di Limone Piemonte, rispettivamente alle 19,07 e alle 20,26 i treni 1884, normalmente in partenza nella stazione di Imperia Porto Maurizio alle 18 e in arrivo a Torino Porta Nuova alle 20,45, e il 1605, normalmente in partenza dalla stazione di Sanremo alle 18,34 e in arrivo a Torino Porta Nuova alle 22,20.

Non è previsto il ricorso ai servizi sostitutivi per il trasporto a gomma.

Lo sciopero era già stato previsto per i primi di giugno, e poi sospeso per una convocazione dei sindacalisti da parte dei vertici delle Ferrovie. L'incontro «di primo livello» avvenuto a Roma non ha soddisfatto i sindacalisti, che quindi sono tornati all'attacco organizzando una agitazione, «questa volta senza possibilità di sospensione». Alla base di tutto, diversi problemi dei ferrovieri, tutti legati alle «insostenibili condizioni di lavoro che pregiudicano la sicurezza», come si legge nel documento inviato alla direzione compartimentale di Genova. «Abbiamo raggiunto un livello di invivibilità - spiega Gianfranco Pianese, della Filt-Cgil ventimigliese -. L'apertura del Parco Roia, invece di diminuire il carico di lavoro della stazione, ha fatto aumentare le mansioni, che devono essere svolte da un organico diminuito proprio a causa dell'attivazione del nuovo parco».

La nuova struttura, secondo i sindacalisti, dovrebbe invece essere utilizzata al meglio per decongestionare la stazione. «Anche perchè altrimenti non sono giustificati i miliardi, e a noi risulta siano stati 400, spesi per la realizzazione del parco merci - continua Pianese -. Se fosse sfruttato in tutta la sua potenzialità, comprese le platee di lavaggio e le officine, si libererebbe la zona di Nervia, la stazione e l'area a monte di Genova». I ferrovieri vorrebbero anche che sia aperto il dormitorio del Parco Roia, già attrezzato, per i macchinisti e personale viaggiante e in trasferta: quello di Nervia è stato chiuso e l'edificio della stazione non può soddisfare le esigenze.

Daniela Borghi

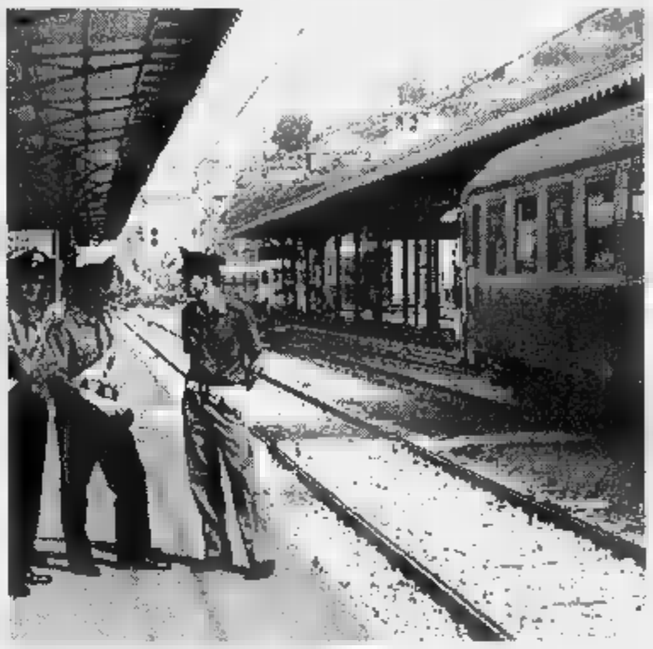

Disagi sulle linee ferroviarie fino alle 20,30 di questa sera (FOTO M. GATTI)

DOPO 42 ANNI

Divergenze al vertice Pullia lascia la Cisl

ADESSO avrà molto più tempo da dedicare alle sue letture preferite, come Tommaso Campanella, il filosofo della «Città del Sole», o il drammaturgo Luigi Pirandello, e alla coltivazione della terra, degli ulivi soprattutto, nell'oasi verde sulle alture tra Diano Marina e Imperia. Dopo 42 anni Franco Pullia lascia la Cisl, dove è stato a lungo segretario provinciale, tra il '70 e il '90. Se ne va in silenzio, senza alimentare polemiche, ma si capisce che il suo distacco è traumatico e sgorga da un disaccordo con l'attuale vertice del sindacato.

Abbandona ogni carica (faceva parte del consiglio nazionale della Cisl, in scadenza a fine giugno), ma mantiene gli impegni di amministratore delegato del Consorzio portuale Imperia Piemonte («D'ora in poi, trasferirò il mio ufficio lì, a poca distanza da dove mi trovavo prima», scherza con un pizzico di amarezza), membro di giunta della Camera di commercio in rappresentanza dei lavoratori dipendenti, e esponente del consiglio dell'Imperia Mare Spa. Recide i fili con la Cisl, e questo gesto deve essergli costato parecchio, ma non è un addio: «Ho sessant'anni suonati, ma non mi sento in disarmo».

Franco Pullia

Per festeggiarlo, durante una riunione conviviale a Caravonica, si sono radunati in tanti. C'erano persino un paio di imprenditori e non sembri curiosa questa presenza, ha ammonito Pullia, «perché i rapporti con la controparte, o almeno con una frangia di essa, sono sempre stati improntati alla reciproca correttezza, anche nella divergenza delle opinioni». E salutarlo, a nome di tutti, è una serie di affettuosi ricordi personali sono stati l'amico Jacopo Varaldo, presidente della Compagnia de l'Urivu, l'ex collega Lorenzo Trucchi, già segretario provinciale Cgil ed ora consigliere regionale, e il sindaco di Imperia Claudio Scajola.

E' un po' commosso, Pullia, ma cerca di farlo vedere: «Ho l'opportunità di recuperare me stesso, anche per migliorare la qualità del servizio. Certo, c'è un po' in difficoltà, e avverto attorno a me un grande senso di malinconia». Non resterà inerte («Ho da fare il nonno, due nipotine mi aspettano») e confessa: «Sono legato a Campanella, al filosofo che dell'utopia ha fatto ragione di vita. Ho sempre avuto la mania di elaborare progetti: spero di riuscire ad occuparmi di un Ufficio studi e ricerche». Resta in trincea, pronto a rientrare in campo: «Posso ancora adoperarmi per la collettività».

E' uno dei protagonisti, nel bene e nel male (c'è chi lo accusa di essere stato troppo «portualista» e quindi di aver contribuito a frenare lo sviluppo turistico della città), della storia recente di Imperia: uscì dalla Cisl, ma riconsegnò la tessera. E ricorda, con un briciolo di nostalgia, i tempi eroici del sindacato, all'inizio degli Anni Sessanta: «Prendevo il treno alle 7 da Imperia per andare a Ventimiglia. Pranzavo con un panino e un bicchiere di bianco. Alle 22 ridiscendevo alla stazione di Porto Maurizio. E non avevamo allora alcuna tutela previdenziale». Si è sempre battuto per l'unità del movimento sindacale, «perché non devono esserci steccati tra i lavoratori». E' cambiato molto, oggi: «Si è chiusa un'epoca, il sindacato è diventato quasi una Spa. Si è aperta un'epoca nuova», i problemi rimangono e molti sono insoluti. Anzi, la situazione mai è stata preoccupante come in questo periodo: non sono solo i sindacati a denunciarlo, a quanto risulta dall'ultima assemblea dell'Unione industriali di Imperia. Nonostante tutto, Pullia ostenta fiducia: «Le grandi questioni della provincia sono risolte, ma solo sul piano culturale, perché tutti sono d'accordo. Bisogna però passare alla fase della concretizzazione».

Qualche risultato, a furia di battere il chiodo, Pullia è riuscito a vederlo, in tanti anni di impegno ostinato: la statale 28 si avvia a definitivo completamento, la ferrovia è prossima al raddoppio (sia pure ancora solo parziale) e l'uliveto sperimentale di Garbella, uno dei principali temi affrontati in difesa dell'olivicoltura, è stato preservato, con l'intervento di Provincia e Regione. C'è ancora molto da fare. E Pullia, si può starne certi, continuerà a dare battaglia.

Stefano [illegible]

Esiti molto soddisfacenti per gli studenti-acconciatori dell'istituto «Faai»: ecco l'elenco dei nomi

Gli ultimi risultati delle scuole di Imperia

I promossi allo scientifico Vieusseux e al classico De Amicis

IMPERIA. Ecco i promossi dello scientifico «Vieusseux», del classico «De Amicis» e della scuola per acconciatori «Faai».

SCIENTIFICO VIEUSSEUX

Classe 3ª Emanuele Alesiò, Lorenzo Bianchi, Davide Cane, Maria Giovanna Delasi, Lara Divizia, Andrea Ferrante, Marco Gheri, Davide Guidetti, Matteo Latronico, Ernesto Maccari, Alessandra Maestro, Nicolò Nanes, Chiara Negna, Silvia Mengarelli, Sara Niggi, Trachelio.

Cristiano Aicardi, Francesca Belisario, Andrea Berselli, Marco Capponi, Manuela Cavalera, Giovanni Chiaramonti, Mauro Cornelli, Riccardo Denio, Gianandrea Donati, Gabriele Guasco, Claudio Marvaldi, Fabio Morchio, Rossana Oreggia, Silvia Piana, Gabriele Rosso, Simone Sasso, Alessandro Scopinich, Enrico Siccardi.

1ª D: Barbara Biasioli, Matteo Bosca, Simone Danielli, Alexis Angeli, Marcella Favero, Stefania Fittipaldi, Florinda Gaglianone, Francesca Gandolfo, Nicole Gandolfo, Paola Girardi, Anton Maria Maragliano, Laura Novaro, Daniela Pittaluga, Silvia Saldo, Paolo Sassu, Sara Viaggio.

2ª Manuela Arzani, Giorgia Blengino, Sara Bonavia, Carla Casale, Alessandra Enrico, Claudia Fantini, Laura Faraldi, Carlo Freda, Claudio Gala, Riccardo Ginulla, Barbara Grosso, Serena Martino, Silvia Messori, Rebecca Pagliano, Giuseppe Ricca, Silvia Roagna, Annalisa Rosso, Liliana Sandri.

2ª D: Roberta Bavassano, Chiara Bonavera, Emanuela Cancellara, Elena Doria Miglietta, Noel Gezzano, Carlo Griseri, Silvia Mauriello, Paola Pucci, Matteo Rapetti, Davide Rosso, Laura Ruaro, Marco Saglietto, Gianmarco Terranova.

[illegible] D:

Classe 4ª ginnasio Elena Arimondo, Esther Bessone, Valentina Calzia, Giulio Carli, Francesco Cassini, Cristina Castella, Alessandro Chiara, Marina Fiorentini, Barbara Ghiotti, Irene Guglieri, Elettra Guidi, Francesco Landolfi, Francesca Mela, Laura Messico, Silvia Millesimi, Marita Perotto-Ghi, Marta Rossi, Sara Tomatis, Gianenrico Vincoli.

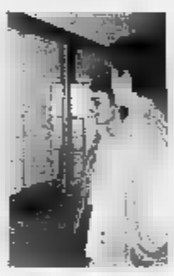

Battute conclusive per i giovani studenti delle medie superiori di Imperia: sono arrivati i risultati anche degli ultimi scrutini

4ª Elisa Ascheri, Tanja Besier, Roberta Biso, Andrea Boero, Danzio Bonavia, Francesca Campisi, Daniela Del Mistero, Ilaria Delfino, Valentina Garibaldi, Stefania Guasco, Andrea Magaglio, Valentina Maiano, Fabio Musetti, Ramona Papa, Romina Romagnoli, Elena Scalambrin, Thi Vo, Giusy Votano.

5ª A: Paolo Alassio, Chiara Alberti, Silvia Ardissone, Lucia Badalino, Francesco Bergonzi, Benedetta Brizio, Chiara Castelli, Lisa Corradi, Raffaella Gabriel, Annalisa Lapalomenta, Simona Mela, Marta Oddone, Rita Sassè, Matteo Tortello, Fabio Vignale, Andrea Zagaralla.

5ª B: Federica Balbis, Melina Caiazzo, Alessandra Delpero, Sabrina Farnè, Manuela Ferrari, Stefania Garetto, Matteo Godina, Valeria Grasso, Paolo Milani, Mauro [illegible].

5ª C: Federico Albertini, Giada Amoretti, Claudia Balestreri, Pierfrancesco De Andreis, Cristina Devia, Lydia Ferraroso, Francesca Leone, Federica Olmo, Valeria Rainisio.

1ª [illegible] Valeria Amoretti, Alessandra Balbis, Manuela Bistuer, Manuel Bossi, Claudia Busetto, Fabio Melotti, Florinda Neri, Sara Piccinini, Micol Rainisio, Raffaele Ranise, Manuela Roncoli, Franca Saluzzo.

1ª B: Maricamilla Adolfo, Davide Anzalone, Simona Brichieri Colombi, Maria Chiara Briganti, Lina Manuela Cutaia, Rosanna Ferraro, Mariachiara Frigerio, Elena Orengo, Elena Podestà, Giulia Riga.

1ª C Chiara Bellamano, Rinalda Benza, Angela Boero, Mariacristina Borgia, Anna Busetto, Tiziana D'Amato, Francesca Di Marco, Paola Fontana, Enrica Galantuomo, Paola Letteri, Linda Marcacci, Chiara Montevecchi, Paola Piovano, Francesca Rolfo.

2ª Arianna Agnesi, Diego Ardoino, Massimo Cahib, Cristian Cascione, Filippo Andreis, Andrea Ferrari, Christian Gastaldi, Alessandro Lucente, Damiano Maiolino, Daniele Manna, Simona Marino.

2ª G Tiziana Alassio, Monica Del Pulito, Alessandra Grisolia, Serena Littardi, Chiara Maffone, Giovanna Morbini, Serena Occhiena, Giordana Pullacino, Chiara Renzetti, Fabrizia Siffredi, Sara Verri.

SCUOLA ACCONCIATORI

Classe 1ª: Bisbano, Gasparini, Pala, Perrone, Raimondo, Raimondo, Russo, Saglietto, Tenebruso.

2ª: Aicardi, Cauteruccio, Coletta, Di Rocco, Mercurio, Viola.

1ª Barilaro, Brunengo, Carnevale, Catanese, Covalea, Petullà, Rinaldi, Sicco.

2ª: Labate, Mazzulla, Parodi.

3ª: Franca Colli. [a. l.]

Pensionato ■ Sanremo

Tenta il suicidio dal quarto piano E' in fin di vita

SANREMO. Drammatico tentativo di suicidio ieri mattina intorno alle 7,30 in strada Martino, alla periferia della città. Un uomo di 60 anni, Salvatore Russo, residente nella stessa via al numero 112, si è lanciato dalla finestra del quarto piano andandosi a schiantare sul tettuccio di un'auto posteggiata [illegible] car. Le lamiere hanno attutito il colpo e, nonostante il terribile volo di oltre 15 metri, Salvatore Russo è sopravvissuto.

L'uomo è stato soccorso da un'autoambulanza della Croce Rossa e trasportato all'ospedale di via Borea dove i medici, dopo le prime cure, ne hanno disposto il ricovero nel reparto di Rianimazione.

Le condizioni sono molto gravi. Nella caduta [illegible] ha riportato lesioni in tutto il corpo, tuttavia i medici nutrono un filo di speranza.

Nessuno in casa ha assistito al tragico volo. La polizia ha iniziato un'inchiesta per ricostruire la dinamica dei fatti e stabilire i motivi che hanno indotto Salvatore Russo a cercare la morte gettandosi dal quarto piano.

Pare che l'uomo da qualche tempo soffrisse di esaurimento nervoso. [g. ge.]

Sanremo: sulla disgrazia di Daniele Cicogna duro intervento dei sindacati

Folgorato da una scarica elettrica «Perché non si è tolta la corrente?»

SANREMO. Due bufere si abbattono sulla tragica fine di Daniele Cicogna, l'operaio di 33 anni morto folgorato durante un intervento sulla linea elettrica dell'Aamaia (l'azienda che gestisce i servizi di acquedotto e impianto elettrico). Erano le 9,30 di martedì scorso, quando il giovane rimase ucciso sulla collina di Sanremo da una scarica elettrica, fulminato mentre tentava di collegare una nuova linea a un palo già irto di cavi di alta tensione.

Ieri, i sindacati sono scesi in campo con un comunicato che non lascia spazio ai dubbi: la rete elettrica doveva essere interrotta. E intanto, la procura fa trasparire più di una perplessità sul fronte delle misure di sicurezza adottate (o trascurate) in quella tragica circostanza. Già si annuncia, per i primi due giorni della settimana, una raffica di interrogatori negli uffici del palazzo di Giustizia, alla ricerca di eventuali responsabilità.

Tre dubbi affiorano dai primi accertamenti e dal sopralluogo degli specialisti incaricati di fare luce sulla morte di Daniele Cicogna. Il primo: l'operaio probabilmente era sudato, lavorava con il sole in faccia, eppure nessuno avrebbe pensato che la tuta bagnata potesse diventare un pericoloso conduttore elettrico. Secondo: la cabina dei comandi, per interrompere l'erogazione dell'energia sulla linea del allaccio, si trova a meno di 400 metri dal luogo della sciagura.

Il luogo in cui Daniele Cicogna è morto folgorato da una scarica elettrica potente

Infine, i due testimoni, compagni di lavoro della vittima, hanno intuito il pericolo da Cicogna mentre questi si arrotolava le maniche, denudava le braccia, e si avvicinava pericolosamente ai fili elettrici. Non solo. Il caposquadra e l'altro collega non avrebbero ancora fornito una versione chiara e definitiva della disgrazia. Hanno chiesto tempo, una settimana, prima di essere interrogati.

Secca la conclusione dei sindacati Cgil, Cisl e Uil. «La normativa che impone le misure di sicurezza negli ambienti di lavoro deve essere interpretata senza ombra di dubbio: la fornitura di energia doveva essere interrotta». Un documento di denuncia delle tre associazioni è stato inviato alla procura della Repubblica. [m. p.]

SORDITA'

DIMOSTRAZIONE SPECIALE DEI NUOVI

TIMPANI ELETTRONICI

PRATICAMENTE **INVISIBILI** PER OGNI PERSONA

Dimostrazioni e analisi gratuite

SANREMO: VIA MATTEOTTI, 208 - TEL. 50.43.50
tutti i giorni ore 9-12; pomeriggio appuntamento

IMPERIA - Tutti i venerdì ore 9,30-12
Ottica Frescura - Via Vieusseux, 9 - Tel.
ARMA DI TAGGIA - Lunedì giugno ore 9,30-12
Farmacia Revelli - Via Queirolo, 67 - Tel.
S. LORENZO AL MARE - Martedì giugno ore 16-18
Studio Cielio - Via Aurelia, 58 - Tel. 91.598
OSPEDALETTI - Mercoledì 23 giugno ore 9,30-12
la - Via E. Emanuele, 106 - Tel. 59.015
DOLCEACQUA - Mercoledì 23 giugno ore 16-18
Farmacia Barbieri - Via Provinciale - Tel. 206.133
BORDIGHERA - Giovedì 24 giugno ore 9,30-12
Farmacia golini - Via V. Emanuele, 22 - Tel. 261.425
RIVA RE - Giovedì 24 giugno ore 16-18
Farmacia Nuvoloni - Via N. Bixio, 42 - Tel. 485.754
VENTIMIGLIA - Giovedì giugno ore 16-18
Quaglio - Via ur, 47 - Tel. 351.269
DIANO MARINA - Lunedì 5 luglio ore 9,30-12
Farmacia Al Mare - Corso Garibaldi, 16 - Tel.

IMPORTANTE

Dalla MAICO LIGURIA potete aver all'apparecchio acustico con SPESA TOTALE A CARICO SERVIZIO SANITARIO NAZIONALE (D.M. 2/3/84).

TUTTO POSSIBILE»

I.I. BIOACUSTICA
MAICO
DI BONATI
MATTEOTTI 208 - TEL. 504.350 -

Uno scossone nel mondo politico cittadino per le elezioni amministrative

Sanremo, nasce la lista civica

Presentato lo schieramento che comprende Nuova società, Rete verdi. Luigi Ivaldi candidato per la poltrona di sindaco. «Vogliamo riavvicinare la gente al Palazzo». Invito ai giovani al volontariato

SANREMO. Nuova società, Rete e lista verde, si presenteranno alle elezioni amministrative di novembre sotto un'unica bandiera: quella di una lista civica aperta tutti, soprattutto ai giovani o al volontariato, e preclusa a tutti i personaggi più o meno compromessi con l'«ancien regime».

Il «cartello» propone per ora soltanto il nome del sindaco: Luigi Ivaldi, ex pci, per anni leader e capo carismatico di Nuova società. Ieri mattina, nel corso di una conferenza stampa, Daniela Cassini (Nuova società), Silvano Toffolutti (Rete) e Claudio Vaniglia (verdi), membri del nucleo promotore dell'iniziativa, hanno illustrato grandi linee quelli che sono i principali obiettivi che intendono conseguire, in attesa di far conoscere il loro reale programma amministrativo per i prossimi quattro anni.

Al primo posto la riforma della macchina burocratica. «Vogliamo riavvicinare la gente al Palazzo» ha detto Daniela Cassini. Ed ha indicato i punti fermi dell'iniziativa: «funzionalità dell'apparato; certezza delle regole; trasparenza di tutti gli atti pubblici».

La lista civica per ora non ha un nome. Cassini, Toffolutti e Vaniglia si sono limitati a definirla «aperta». Dunque senza preclusioni? «Aperta a tutti - risponde Toffolutti - a patto che non siano compromessi con il

Luigi Ivaldi, leader della lista civica

passato». Il comitato promotore ha comunque precisato che tutte le storie personali verranno valutate singolarmente, con molta attenzione. Nessuna chiusura preventiva.

Il «listone» pescherà soprattutto fra le forze giovani. Nel settore del volontariato. Non solo sociale, ma anche ambientale e culturale. Apertura ai giovani ed alle donne. Ma sarà lista esclusivamente di sinistra. «Ci sarà sicuramentea spazio anche per i giovani provenienti dall'area politica cattolica» assicura Claudio Vaniglia.

Sulla candidatura di Luigi Ivaldi a sindaco, non ci sono dubbi: «Incarna esattamente i contenuti del nostro progetto» è stato detto alla conferenza stampa ieri. Ivaldi avrà pieni poteri. Sarà lui a scegliere i sei assessori che, in caso di vittoria, lo affiancheranno. E - stando almeno alle assicurazioni fornite dal comitato di sostegno della lista - i nomi scaturiranno da una lottizzazione fra Nuova società, Rete e lista verde: «Potrebbero anche venire scelti tutti o metà fra personaggi totalmente al di fuori dai tre schieramenti».

Dunque, lista aperta agli uomini anche di altri schieramenti, non di partiti. Almeno questo sembra l'orientamento dei promotori del nuovo cartello politico.

«La gente, dopo le amare esperienze del passato, gli scandali, le tangenti, i processi che hanno coinvolto la classe politica, si è allontanata dal Palazzo» ha ricordato ancora Daniela Cassini. Ed ha ribadito l'intenzione della coalizione indipendente di ricreare le condizioni per un «miglioramento della qualità della vita e per rendere nuovamente vivibile la città».

Gian Piero Moretti

Una protesta in Valle Armea

Bloccati i lavori del cimitero In 500 ora minacciano ricorsi

SANREMO. La «carica dei 500» sul cimitero dell'Armea è data per imminente. Un assalto a colpi di denunce e richieste risarcimenti alle del Comune, secondo gli addetti ai lavori che presentano il quadro paradossale corsa inutile al loculo e un'interminabile lista d'attesa. In cinquecento, avrebbero già versato (anche da anni) le tariffe per la concessione di uno spazio di sepoltura tanto di oneri di contratto. Il risultato: decine di defunti restano «parcheggiati» nei depositi del camposanto, molti degli aspiranti concessionari di una tomba sono morti aspettando una telefonata o una lettera del Comune, la maggior parte dei pretendenti a un fazzoletto di terra per il caro estinto rimane in sospeso.

«Una vergogna che potrebbe trasformarsi in un pesante danno economico per l'amministrazione comunale», è il commento di Carlo Barillà, pds. In lettera inviata ieri al commissario prefettizio Elio Priore, Barillà spiega che «le salme sono depositate nei posti più disparati». E aggiunge: «In molti casi, il Comune ha stipulato accordi facendo versare le quote prima della data del contratto. Si potrebbe concretizzare una violazione alla normativa che prevede la presentazione in tempi brevi di un progetto per la costruzione della tomba, l'esecuzione dei lavori nel rispetto dei termini stabiliti dal regolamento polizia mortuaria. In realtà non state individuate nemmeno le per le sepolture».

E' una brutta sorpresa. I lavori di ampliamento del cimitero in Valle Armea vanno a rilento. Tanto che non sarebbero stati nemmeno delimitati i campi destinati ad accogliere le tombe prenotate (e pagate) da almeno un anno dalle famiglie dei defunti parcheggiati. Non è un caso se intorno al cimitero torna a soffiare un vento di protesta. [m. p.]

Aveva 66 anni

Marco Guglielmi il cronista delle tradizioni

Il giornalista Gino Guglielmi

SANREMO. Gino Guglielmi, infaticabile cronista delle tradizioni sanremasche, è morto alle 19 di venerdì per una grave malattia. Aveva 66 anni. Lascia un vasto panorama di attività svolte con fervore: dalla guida della Famija Sanremasca alla direzione dei giornali «La Gardiora» e «La Riviera». I funerali, alle 10,30 di domani, nella chiesa di San Rocco. [m. p.]

Battuta d'arresto nell'inchiesta sulla deviazione «pirata» della tangenziale di Sanremo

Aurelia bis, slitta il confronto a tre

L'ingegner Antonino Tetamo, detenuto dal 3 giugno, ha ottenuto un permesso speciale per la morte del padre Rinviato il faccia a faccia in procura con Emidio Revelli e Luca Formis. Lavori bloccati per la viabilità di Valle Armea

SANREMO. L'ingegner Antonino Tetamo, detenuto dal 3 giugno per l'Aurelia bis e coinvolto nello scandalo della viabilità del nuovo mercato dei fiori di Valle Armea, ieri mattina ha lasciato il carcere con un permesso straordinario di 8 giorni per gravi motivi familiari. Il provvedimento è stato firmato dal giudice per le indagini preliminari Eduardo Bracco, in seguito all'improvvisa morte del padre del professionista. Di fronte al luttuoso evento che ha colpito Tetamo, il sostituto procuratore della Repubblica, Marcello Basilico, ha rinviato a data da destinarsi l'atteso confronto con l'avvocato Emidio Revelli, all'epoca della progettazione dell'Aurelia bis assessore alla Grande viabilità, e con l'architetto Luca Formis, uno dei progettisti della tangenziale «pirata».

Tetamo ha lasciato il carcere di Imperia ieri mattina. Vi dovrà fare ritorno entro le 22 di giovedì. A meno che il gip non accolga, prima di quella data, una delle tante istanza di libertà provvisoria di arresti domiciliari avanzate dai legali dell'ingegnere.

Fino ad tutte le richieste di scarcerazione erano state respinte. Motivo: il giudice ritenuto non esaurienti le dichiarazioni fornite durante i vari interrogatori in carcere. Non solo non aveva collaborato, ma secondo il magistrato si era trattato di dichiarazioni diverse da quelle sottoscritte prima di essere ammanettato. Tetamo, il giorno dell'arresto, aveva tentato di accreditare una perfetta buona fede nel suo comportamento: «Ho saputo soltanto all'ultimo che il tracciato dell'Aurelia bis sarebbe stato deviato rispetto ai progetti» aveva detto. Ma i giudici non gli avevano creduto contestandogli di avere avuto un ruolo di primissimo piano nella deviazione della superstrada poi finita fra le tombe del camposanto.

Neppure la versione fornita dall'ingegnere in ordine ai rapporti trattenuti con alcuni politici sanremesi aveva convinto il giudice Bracco.

Sul fronte amministrativo, intanto, c'è da registrare la presa di posizione del Comune nei confronti di Tetamo direttore dei lavori nell'ambito di due grandi opere legate alla viabilità del nuovo mercato di Valle Armea: il sottopasso della via Aurelia e l'ampliamento di via Frantoi Canai. La sua posizione di inquisito, detenuto per concorso in abuso in atti di ufficio e truffa, è stata esaminata dal commissario prefettizio, Elio Priore che, che già domani mattina dovrebbe deliberare la revoca dell'incarico e la nomina di un nuovo direttore dei lavori. «Solo così - assicurano in Comune - i lavori potranno riprendere».

Priore, per la nomina del direttore dei lavori, ha chiesto la collaborazione direttiva della prefettura di Imperia. I lavori in via Frantoi Canai e nella zona del sottopasso, sono fermi ormai da mesi nonostante l'impegno della Maltauro di riaprire al più presto almeno dei due cantieri. [g. p. m.]

DALLA CITTA'

IN

Ricatti a luci rosse, tra le vittime anche bambini sotto i 13 anni

Nuove rivelazioni, sulla torbida vicenda che ha portato in carcere Mario Cima, 29 anni, di Badalucco. Il giovane è accusato di aver adescato ventina di adolescenti nel paese della Valle Argentina, per costringerli atti di autoerotismo davanti a una cinepresa. Dall'interrogatorio di Cima è emerso che anche bambini sotto i 13 anni sarebbero caduti nelle trappole pornografiche del «maniaco». [m. p.]

CONTROLLI

Per i furti in al campo degli zingari

Ondata di controlli anti-zingari a Pian di Poma e nei quartieri a ponente della città. Polizia e carabinieri hanno setacciato ieri mattina la zona presa d'assalto da una carovana di di. A provocare l'intensa serie di controlli sarebbero state le telefonate dei residenti, allarmati dall'impennata dei furti in appartamento. [m. p.]

PROCESSO

Aveva cocaina, sanremese condannato anni

Tre anni e otto mesi di carcere, per il possesso di 19 grammi di cocaina. E' la inflitta dal giudice Eduardo Bracco a Giovanni Borda, 40 anni, residente a Sanremo, in via Galilei 521. Le manette e scattate nella notte del 12 febbraio scorso ai polsi di Borda, sorpreso dalla polizia nel alloggio. Arrestati al termine dell'operazione, anche Graziella Di Franco (24 anni) e Andrea Milani (30). Le posizioni di questi ultimi sono state stralciate dal magistrato. [m. p.]

INCHIESTA

Furti al casinò, 6 croupier scelgono ancora il silenzio

La strategia del silenzio ha prevalso fino in fondo, nell'ultima «tranche» di interrogatori per i furti allo chemin de fer. Ascoltati dal sostituto procuratore Paola Calleri, i impiegati del casinò coinvolti dal «pentito» Giuseppe Priolo si sono tenacemente dichiarati ai fatti. L'istruttoria riprenderà domani. [m. p.]

Vacanza in Riviera per il fratello del monarca di Giordania, molta curiosità e un'imponente scorta

A Portosole il favoloso panfilo di re Hussein

Sul «Marana», 40 metri, grande festa per la principessa Taghrid

Il panfilo della famiglia reale di Giordania sorvegliato da un'auto della polizia (FOTO MARCO GATTI)

SANREMO. Festa di compleanno nel Mar Ligure, per la principessa Taghrid accompagnata dal consorte Mohamed Al Saud, principe di Giordania. Ieri, il panfilo «Marana» della famiglia reale, reduce da Portofino, ha attraccato a Portosole dove il fratello di re Hussein ha proseguito la sua vacanza italiana in compagnia di una dozzina di dignitari, di alcuni amici e di uno sbarramento di «gorilla».

Lo yacht 40 metri, dotato delle tecnologie più avanzate e di comfort da «mille e una notte», è arrivato a Sanremo nel tardo pomeriggio di venerdì, atteso dagli uomini della Capitaneria di porto informata via radio. L'ingresso in sordina, e l'ormeggio «incognita» nel punto estremo del porto, non hanno impedito che i turisti si accorgessero di una presenza fuori dal comune nelle acque di Portosole presidiato da pattuglie di polizia. [m. p.]

Per la tua casa

MOBILI D'ARTE IN STILE E MODERNI
Arredi Bonelli
SANREMO
Via Gioberti - Tel. 50.15.17

COMEDIL
"come dire piastrelle"
CERAMICHE
MARMI - PARQUETS
SANITARI - ARREDOBAGNO
Sanremo Via Gioberti 4 tel. 509063

Arnaldi s.n.c.
PERSIANE AVVOLGIBILI
IN PLASTICA ALLUMINIO
SERRANDINE DI SICUREZZA
MOTORIZZAZIONI
ACCESSORI
PORTE PIEGHEVOLI IN PLASTICA
SANREMO
VIA BORGO TINASSO, 23
TEL. 53.33.21

C M TENDE
Tende per interni ed esterni
zanzariere (Preventivi gratuiti)
di Padula Francesco
SANREMO - C.so Inglesi 350
Tel. 53.54.15

CILLI S.N.C. di ANTONIO CILLI & C.
Strada Borgo 78 - Tel. e fax 530.698
18038 SANREMO
Esposizione: Via Martiri Libertà 269-71-73 - Tel. 573.532
SERRAMENTI
ALLUMINIO ANODIZZATO
taglio termico arrotondato
risparmio energetico
Iva 4%
agevolazioni fiscali
NEW!!! FINESTRA

A Ventimiglia squadre di poliziotti in azione con i nuovi agili mezzi a due ruote

In moto contro gli scippatori

Agenti del commissariato con le Guzzi 750 enduro tra la folla e nei sentieri a caccia di malviventi. In un anno 58 arresti e 182 denunce. Nel mirino anche «passeur» e clandestini

VENTIMIGLIA. Ore 9,30 ieri. Due poliziotti saltano sulle enduro: comincia il servizio della pattuglia «antitraffico» e «antifolla». Un funzionario spiega agli agenti la : prevenire scippi nel del venerdì, controllare turisti sulle passeggiate del sabato sera, arrampicarsi i vicoli della città vecchia. E' il primo giorno, per gli uomini delle Guzzi 750. Si parte.

Lungo Roja Rossi. Gli ambulanti, i negozi presi d'assalto dai francesi, la calca dei pedoni, il solito ingorgo delle auto. E' il regno dei furti, delle truffe, delle estorsioni. La polizia in ver- enduro scivola nel traffico senza rallentare, proprio come i più veloci: gli scippatori. Poco più là, in to, il dottor Martullo apre il libro di un anno di reati: 58 arresti dal luglio '92 giugno '93, 182 denunce, 3300 controlli, 980 interventi del «113», media di 8 negozi ispezionati ogni . Il bollettino della guerra quotidi contro la malavita dice: lieve flessione nei furti, impennata dell'usura e del commercio oggetti con marchio contraffatto. E allora, alla ricerca dei «pataccari» nordafricani, le moto si spostano verso il confine. Sui sentieri dei «passeur».

Mortola Inferiore. Gli agenti assicurano che anche gli sterrati più inaccessibili saranno battuti fino in fondo, fino alla linea invisibile dove finisce l'Italia. E qui, ecco le reti di metallo forate dai nigeriani ai margini dell'autostrade, i camping occupati di notte dai senegalesi ubriachi di stanchezza e birra, le grotte dei Balzi Rossi abitate dagli algerini che spuntano al tramonto per rapinare compagni sventura. E' giungla ancora tutta da esplorare. Di il dirigente, dagli uffici della polizia: almeno 30 extracomunitari permesso di soggiorno vengono allontanati ogni 360 circa nell'ultimo anno, uno al giorno. Di più non potrebbe. La burocrazia ruba ore preziose a compilare moduli, per ogni marocchino da espellere. Le statistiche concludono: la vendita di falsi «Fendi» e «Gucci» fuoriloggo è sempre più florida. E la droga?

Ventimiglia alta, via Garibaldi. Il primo servizio della pattuglia senza ostacoli finisce qui, i vicoli del borgo medievale, dove le lampadine si cambiano da soli e al buio è facile «bucarsi». Il bollettino del dottor Martullo torna puntuale: 280 grammi eroina sequestrati in un anno, 720 di cocaina. E 3500 cartucce infilate nascondigli più impensati. La conclusione è amara. La città confine continua ad armarsi di nascosto, mentre perdono terle droghe leggere e avanza la cocaina. Eppure, dai carrugi tutto intorno a piazza San Michele, si sente un vociare di bambini. Il primato delle nascite tutto il Ponente: la città di confine è anche questo. C'è allegria tra le alte mura della città antica, anche nessuno ricorquando è stato che il netturbino è passato l'ultima volta. Ieri, le moto potenti della polizia hanno scoperto anche questo.

Michele Polcino

Gli agenti con le nuove moto da enduro. dei controlli finiscono anche spacciatori droga e «pataccari» nordafricani. In media vengono allontanati 30 clandestini al mese

NOTIZIE FLASH

Il custode dell'Off Shore spegne principio d'incendio

I vigili del fuoco di Ventimiglia sono stati allertati ieri mattina, intorno alle 9,30, alla ditta «Off Shorer Marine» Bavera per principio di incendio in un box adibito alla miscelazione di componenti chimici per supporti in gomma dei motori. L'incendio, forse partito da un fornellino, stato spento dal custode prima dell'arrivo dei pompieri. **[d. bo.]**

Avevano falso bloccati senegalesi

La polizia di Ventimiglia ieri pomeriggio ha denunciato quattro senegalesi, Mamadou Moussa Ndiaye, Mamadou Niang e Talla Kane, dai ai 32 anni, per aver venduto con marchio contraffatto. Sono state sequestrate un centinaio di borse, imitazioni delle marche: Louis Vuitton, Cartier e Chanel. **[d. bo.]**

Pakistano ustiona in circostanze misteriose

La Croce Rossa è intervenuta l'altro pomeriggio al ristorante Marco Polo passeggiata Cavallotti, a Ventimiglia, per soccun pakistano che aveva riportato ustioni di 1° e 2° grado al torace, braccia e gambe. Si tratta di Akhtar Parvez, 36 anni, domiciliato in via Sottoconvento. Non è chiaro in quali circostanze l'uomo si sia procurato le ustioni, anche se sembra che si trovasse nella cucina del ristorante. **[d. bo.]**

Avvistati da un aereo i due naufraghi svizzeri

I due naufraghi dell'offshore «Waikiki», affondato 56 miglia al largo di Nizza, sono stati ritrovati. I due fratelli italiani residenti in Svizzera Roberto e Franz Aniello, sono stati individuati da un aereo della dogana francese a Ovest Cap-Corse e poi soccorsi dalla nave oceanografica della Marina, «D'Entrecasteaux». **[d. bo.]**

Forte dell'Annunziata gli spettacoli estivi

Il presidente dell'Apt Franco Di Cagno ha incontrato ieri il sindaco di Ventimiglia Guido Pastor per confermare la disponibilità del Forte dell'Annunziata per gli spettacoli estivi. Il sindaco si è detto disponibile, quindi gli spettacoli potranno avere luogo. **[d. bo.]**

Gli inquirenti sicuri: «E' forma di concorrenza sleale»

Tir in fiamme a Camporosso è stata la «mafia dei fiori»

CAMPOROSSO. E' l'ipotesi di un tentativo di estorsione, il movente che si fa strada a poche ore dall'attentato in via Braie ai danni della ditta «Edenflora». Le fiamme, appiccate nella notte giovedì venerdì, hanno distrutto un Tir di Manrico Bombardi, titolare di un'avviata azienda floricola. Anche una Seat Ibiza parcheggiata vicino all'autotreno è stata raggiunta dal rogo. Ora, gli inquirenti battono la pista un avvertimento malavitoso: l'ultimo dei frequenti segnali lanciati nell'estremo Ponente da piccoli e grandi boss, che tentano di controllare il commercio e le esportazioni.

Eppure, il proprietario del camion distrutto assicura di non aver mai ricevuto minacce. Nè richieste di denaro, nessun episodio che possa ricondurre ai tentacoli della criminalità. Chi conosce Manrico Bombardi, lo descrive come «un uomo riservato, tranquillo, un gran lavoratore». Sta di fatto che, alle di venerdì, qualcuno ha cosparso di combustibile l'abitacolo del

Il camion bruciato a Camporosso

Tir lasciandosi alle spalle l'ennesimo incendio doloso nella zona ad alto rischio di attentati.

Le forze dell'ordine non hanno dubbi. Il responsabile della notte di fuoco va cercato nel giristretto di malavitosi che da anni tentano di condizionare il prezzo e la destinazione di e garofani. E' la cosidetta fia fiori». Una forma di concorrenza sleale o (ancora peggio) un controllo sistematico e all'origine di intere fasce del commercio floricolo. Era stata Lina Barone, esportatrice di orchidee bersaglio di tre attentati sulla collina di Bordighera, a togliere primo velo sulle regole segrete che si nascondono dietro la Ponente. Dalla sua voce, si è avuta conferma preziosa: quando brucia camion-frigo o il fuoco devasta coltivazione, spesso accade perché un «contratto» con l'anonima-esportazioni stato rispettato. più semplicemente, un concorrente spregiudicato non avrebbe tollerato l'invasione della festa di mercato un vivaista «troppo intraprendente». Secondo le testimonianze raccolte negli ultimi anni di indagini, la «mafia dei fiori» avrebbe il potere di regolare i prezzi della maggior parte delle varietà vendute in tutta Europa. Ipotesi, sospetti. Elementi che passeranno al vaglio degli inquirenti, mentre proseguono gli interrogatori sul rogo di via Braie. **[m. p.]**

La riunione convocata alle 21: gli altri punti

L'appalto per i rifiuti da domani in Consiglio

BORDIGHERA. Un nutrito ordine del giorno sarà affrontato nelle prossime sedute Consiglio comunale di Bordighera, previste per domani, mercoledì e giovedì alle 21, nei locali dell'ex Esagono.

Tra gli argomenti sono previsti quelli proposti dai consiglieri di opposizione, che saranno affrontati solo dopo le pratiche dell'amministrazione. Tra i punti più interessanti, la modifica al capitolato d'appalto per lo smaltimento dei rifiuti solidi urbani, con un affidamento annuale. Si deciderà il nuovo capitolo relativo alla vicenda che lega il Comune alla ditta Ispa. Sarà indetto l'appalto per il servizio di refezione scolastica per il '93-'94, che negli ultimi due anni è stato svolto dalla ditta Claudio Terzolo di Loano. Interessanti gli argomenti relativi ai lavori pubblici. Si tratta dell'ampliamento del cimitero di Borghetto San Nicolò, l'acquisizione del terreno e incarico della progettazione, dell'istituzione di centro sociale per anziani nella Villa San Patrizio (verrà approvato il progetto aggiornato ed adeguato il piano per il finanziamento della spesa) e della realizzazione un marciapiedi in via Francesco Rossi, la strada che porta al Comune.

Le discussioni richieste dalla minoranza riferiscono all'adozione del regolamento comunale per la consultazione referendaria, l'istituzione dell'ufficio e l'elezione difensore civico e la definizione della pratiche del porto e del mercato coperto. E ancora: l'esame della crisi economica ed occupazionale, della proposta per un congresso mondiale patologia veterinaria, il coordinamento delle politiche turistiche fra Comune e Apt e la revisione piano regolatore. **[d. bo.]**

Nell'ex area doganale

Baby-posteggiatori Ventimiglia discute il

VENTIMIGLIA. Gestiscono il parcheggio dell'ex area doganale Roverino, in via Tenda, ma senza averne l'autorizzazione. Un gruppo di minorenni, che da tempo si è organizzato in una «cooperativa» di parcheggiatori e custodi auto, l'altra mattina ha ricevuto una nuova visita della polizia. Ultimamente gli agenti erano più volte intervenuti per far cessare questa attività illegittima, ma con ostinazione i ragazzini, una volta spariti i poliziotti, ritornano «al lavoro».

Un'attività redditizia: per ogni auto posteggiata chiedono franchi loro «clienti» d'oltreconfine, da sempre affezionati frequentatori del mercato del venerdì. L'organizzazione è notevole: per ogni auto i giovani rilasciano un ticket, e il parcheggio è evidenziato cartelli con la «P» proprio come quelli autorizzati. **[d. bo.]**

INFORMAZIONE PUBBLICITARIA

Oltre 400 imprenditori a Imperia: avviso di garanzia

Hanno ricevuto una informazione di garanzia i più importanti tra gli imprenditori e i professionisti della nostra provincia, da Ventimiglia a Imperia

Le più importanti tra le imprese studi professionali della provincia hanno un avviso garanzia che consentirà loro acquistare, entro il 30 luglio, alcune apparecchiature per l'automazione dell'ufficio con una particolare garanzia: 3 anni su tutte le parti componenti, escluse le prestazioni tecniche. Questa condizione si applica ai prodotti di qualità riservati esclusivamente ai clienti DIFFELUFFICIO.

Potranno valutare l'opportunità installare Personal Computer PS/VP IBM, singoli che in rete locale, cambiare il vecchio centralino telefonico con un nuovo impianto intercomunicante ITALTEL, approfittare delle fotocopiatrici TOSHIBA in armonia l'ambiente, utilizzare i fax ITALTEL anche a carta comune.

Tre anni di garanzia vuol dire risparmio nelle riparazioni, minori costi di esercizio anni e soprattutto, la scelta di un prodotto affidabile.

In più, con un piccolo canone, ci il servizio SUPERgaranzia che fornisce altri servizi aggiuntivi, utili per garantire la continuità esercizio della installazione.

I prodotti qualificati per questa campagna e i relativi prezzi condizioni sono indicati in un apposito listino che potrà richiesto alle sedi DIFFELUFFICIO di Sanremo e Imperia.

Ma attenzione: questa campagna è valida solo per ordini entro il 30/07/93.

Quindi occorrerà affrettarsi telefonare per saperne di più e approfittare della occasione.

Quale miglior avviso di garanzia?

MA TUTTI GLI INTERESSATI MANIFESTANO SODDISFAZIONE

Tutti gli imprenditori i professionisti che hanno ricevuto l'avviso hanno manifestato il loro gradimento per programma. L'estensione anni della garanzia per i prodotti per l'automazione ufficio (contro i normali tre mesi per gli impianti telefonici e 12 per i personal computer) consente un notevole risparmio nel costo di esercizio. Ma soprattutto rassicura sulla qualità dei prodotti acquistati installati. Solo con un prodotto affidabile è possibile fornire una garanzia ampia. In effetti condizione applicata solo ad alcuni prodotti di qualità indicati in un apposito listino.

TI DIAMO 3 ANNI

Sì, ti diamo 3 anni di garanzia su: *fino al 30 luglio*

IBM *Personal Computer PS-VP*

Italtel *Telefoni per ufficio & Fax*

TOSHIBA *Fotocopiatori*

DIFFEL

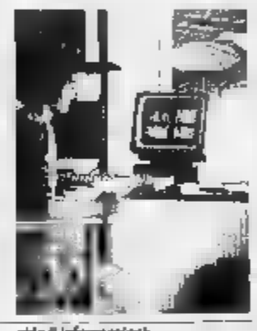

chiedi informazioni:
a SANREMO: 0184/666680
Fax 0184/666659
a IMPERIA: 0183/202252
Fax 0183/21736

COUMBOSCURO CENTRE PROUVENÇAL

SIRVENTES

Tradizioni e culture delle terre di frontiera

San Remo 24/25/26 giugno 93

Giovedì 24 - **Casinò ore 16,30**
Convegno "FASCINO DI IERI E DI OGGI NEGLI SCRITTORI DI UNA TERRA DI FRONTIERA"
con Nico Orengo, Giuseppe Conte, Ito Riscigni, Enzo Bernardini

Venerdì 25 - **Casinò ore 16,30**
Tavola Rotonda "PARCO INTERNAZIONALE DELLE ALPI MARITTIME?"
con Salvatore Giannella (Dir. Rivista Airone)

Sabato 26 - **Teatro Ariston ore 21**
"MUSICA ETNICA D'EUROPA"
Tazenda, Li Troubaires de Coumboscuro, Gabriel Yacoub, Alan Stivell, Viellistic Orchestra, Miquèn Montanaro, Nikki Matheson

Comune Sanremo
Ass. al Turismo

RAI RADIO TELEVISIONE ITALIANA

APT S. Remo

AVVIATO STUDIO SANREMO CERCA
RAGIONIERA/E ESPERTA/O
in tenuta contabilità.
Si richiedono referenze, offresi stipendio adeguato.
Scrivere a: - Cen- C.I. 96677819

LA STAMPA
ogni venerdì
tutto*dove*
settimanale dei viaggi e della buona tavola

Manifestazione per lo spostamento della linea ferroviaria

Tensione e rabbia a Loano I sindaci guidano la protesta

LOANO. Momenti di tensione, ieri pomeriggio, nella stazione ferroviaria di Loano, durante la manifestazione promossa dal Comitato per lo spostamento [redacted] monte della ferrovia. Nel momento in cui un gruppo di dimostranti ha cercato di forzare il blocco della polizia per entrare in stazione un uomo ha colpito con un cartello un agente. L'episodio [redacted] stato però isolato e [redacted] c'è stato il temuto blocco dei treni. L'iniziativa [redacted] è conclusa in modo pacifico. Alla manifestazione (circa 400 persone, ma molto rumorose) hanno partecipato quasi tutti i sindaci del comprensorio Finale-Andora, l'amministrazione provinciale (Mario Robutti, Lino Alonzo e Carlo Tomagnini) e i rappresentanti delle categorie. Assenti invece i parlamentari liguri. Ha commentato il sindaco di Albenga, Mariangelo Vio: «I nostri rappresentanti in Parlamento [redacted] di andare a Roma in ae[redacted] dovrebbero prendere il treno. Non è vero che non abbiamo mai avuto dei padrini politici. E' vero il contrario. Abbiamo avuto troppi padrini che hanno sempre raccolto ma non hanno dato nulla». Dice Lino Alonzo, vicepresidente della Provincia: «Il problema [redacted] economico. Si continuano [redacted] rinviare i finanziamenti. I problemi locali [redacted] solo scuse e alibi».

Un momento della manifestazione di ieri alla stazione ferroviaria di Loano

E' [redacted] '67 che [redacted] Comitato per lo spostamento [redacted] monte della ferrovia, sollecita il finanziamento del progetto. Lo scorso anno il «Cospofer» ha realizzato 70 mila cartoline postali [redacted] il titolo «Liguria, un arcobaleno strozzato» (un tratto della ferrovia fra Borgio e Loano è ancora ad unico binario), che [redacted] poi state spedite al Presidente della Repubblica. E' la prima volta comunque che si lascieno da parte gli incontri ufficiali e gli amministratori locali, le associazioni di categoria e molti cittadini manifestano in una sta[redacted]ne ferroviaria. Il corteo si è poi diretto sino davanti al municipio di Loano.

A molti [redacted] era chiaro però contro chi [redacted] rivolta la prote[redacted]. A giudicare dai cartelli («Regione assente, ferrovia morente») sembra essere proprio la Regione l'ente pubblico nel mirino per la sua «latitanza» [redacted] questione ferrovia. Spiegano Lino Cerruti e Bruno Bonicatto del «Cospofer»: «Sono rimasti veramente in pochi coloro che non hanno ancora capito i grandi benefici che porterà a tutta la Riviera di Ponente il trasferimento e il raddoppio a monte dei binari. Avremo finalmente treni veloci, meno stazioni ma più attrezzate e [redacted] più fermate. I centri urbani del compresorio Borgio-Andora [redacted] inoltre liberati dai binari [redacted] grandi spazi da recuperare per viabilità, verde pubblico, servizi [redacted] strutture per il turismo. Dobbia[redacted] abbandonare i particolari[redacted]: non si può subordinare un'opera di interesse pubblico così importante alle istanze di pochi».

Nei prossimi giorni è previsto un incontro fra i rappresentanti del Comitato e gli amministratori locali con il neoministro dei trasporti Raffaele Costa. In ballo c'è un finanziamento di almeno 1200 miliardi destinato, ma mai stanziato ufficialmente, per il raddoppio dei binari nel Ponente. Sottolinea il primo cittadino di Loano, Francesco Cenere: «Qualcuno ha forse approfittato delle nostre incertezze per rinviare le decisioni. E' giunto il momento di non delegare più a nessun funzionario questo problema».

Augusto Rembado

SICUREZZA

Troppi rischi in agguato per il turista distratto

IL turista estivo è più esposto di altri ai rischi? A vedere l'aumento spropositato degli interventi [redacted] soc[redacted] effettuati dai vigili del fuoco in questo periodo, sembrerebbe proprio di sì. Ascensori bloccati per sovraccarico di persone, stillicidi, appartamenti da aprire per distrazioni di ogni genere, fughe di gas, soccorsi a persone, ecc. sono solo [redacted] parte del campionario composito di una naturale predisposizione del turista a causare danni a sé e agli altri. Le sue difese naturali si allentano ed un rilassamento psicoattitudinale prende il sopravvento sulle azioni.

Il turista in genere ritiene di avere meno obblighi e meno attenzioni verso gli innumerevoli pericoli presenti in casa, sulle strade, negli spazi di svago e divertimento. Il turista non cammina: passeggia. Il turista non guida attentamente, ma guarda intorno a sé. Ogni spazio di superficie libera della strada è, per la sua auto, un potenziale parcheggio. L'attraversamento pedonale è un diritto senza condizioni. Il turista è preoccupato più per le condizioni del tempo che per i rischi quotidiani. Certamente la sicurezza non risulta [redacted] primi posti nei suoi pensieri. Così, quando si trova all'in[redacted] appartamenti occasionali [redacted] camere sovraffollate.

Nell'uso incerto di bombole di gas liquido. Tra elettrodomestici ed impianti elettrici vetusti. E se, durante la sua giornata di svago, l'attenzione ai rischi esterni era già ridotta al minimo, quella rivolta ai cosiddetti pericoli domestici [redacted] da considerare quasi nulla. Insomma, tutto è demandato ad altri. A coloro che devono tutelare la [redacted] presenza «preziosa [redacted] pagan[redacted]. Dove i diritti superano di gran lunga i doveri. Cerchia[redacted] allora di trascorrere tutti insieme una estate tranquilla e serena, cominciando [redacted] preoccuparci anche della sicurezza. Senza delegare ad altri la propria incolumità.

Ecco pertanto, alcuni consigli utili, da osservare durante il periodo di vacanza:

- Controllare la perfetta condizione del tubo di gomma di collegamento del gas e l'esistenza, su questo, della stampigliatura obbligatoria UNI-CIG.
- Controllare le condizioni dell'impianto elettrico e l'eventuale esistenza del salvavita e della [redacted] a terra.
- Controllare la perfetta tenuta dell'impianto idrico, dei rubinetti e dei tubi di scarico della lavatrice e della lavastoviglie. Non lasciare mai in funzione questi due elettrodomestici durante la propria [redacted] dall'appartamento.
- Portare sempre con sé un duplicato della chiave di casa, o lasciare la medesima a

In vacanza si allentano le precauzioni

persona di fiducia. Attenzione: l'intervento dei vigili del fuoco per aprire la porta [redacted] gratuito solo se vi sono motivi [redacted] soccorso, altrimenti è a pagamento. Lasciare sempre [redacted] finestra socchiusa per evitare, in caso di intervento dei pompieri, [redacted] rompere vetri [redacted] provocare ulteriori danni.

- Evitare di sovraccaricare l'ascensore superando il peso massimo previsto. Nelle ore notturne obbligare [redacted] componente [redacted] gruppo [redacted] salire i piani a piedi per mettere in allarme i vigili del fuoco, in caso di arresto improvviso dell'ascensore.
- Non dimenticare mai il numero telefonico [redacted] soccorso dei vigili del fuoco 115, [redacted] ricordare che la composizione delle tre cifre è gratuita.

[redacted]ele Costantini

In Liguria cresce il numero dei codici copiati dai cervelloni Sip

Truffa telefonini: è allarme

Ad Andora una signora ha ricevuto una bolletta da 18 milioni. Le chiamate erano fatte in numerosi Paesi africani. L'organizzazione avrebbe base a Roma

ANDORA. Il sistema, per gli esperti, [redacted] abbastanza semplice. L'unica difficoltà deriva dal numero [redacted] codice custodito nei cervelloni della Sip. Ma se qualcuno riesce a entrare nella memoria dell'elaboratore può agevolmente copiare la matricola [redacted] più telefoni cellulari e chiamare [redacted] alcun costo. La bolletta, infatti, verrà pagata dal legittimo assegnatario del numero di codice.

E qualcuno, evidentemente, è riuscito ad impadronirsi della matricola di diversi cellulari di persone residenti [redacted] Riviera visto che una signora di Andora ha ricevuto una bolletta da 18 milioni di lire. Sicuramente troppe. [redacted] è rivolta alla Sip [redacted] Albenga e ha scoperto che gli scatti erano stati effettuati per telefonate in Ghana, Costa d'Avorio, Marocco e altri Paesi africani dove non conosceva nessuno.

Il suo caso, comunque, [redacted] isolato. Altri utenti savonesi, infatti, si sono trovati con bollette milionarie [redacted] giustificate dalle telefonate effettuate. Una truffa da centinaia di milioni messa a segno, probabilmente, da un'organizzazione romana che da qualche mese sta rubando scatti alla Sip. E la Riviera [redacted] non è la sola zona della Liguria dove i proprietari di cellulari stanno dormendo sonni agitati.

Aumentano le truffe con i codici rubati

Ad Imperia, ad esempio, sono già al lavoro tecnici del ministero [redacted] investigatori della Criminalpol per riuscire [redacted] identificare i pirati informatici. Mettendo numeri di serie di telefoni regolarmente denunciati su apparecchi che ufficialmente non esistono, infat[redacted], i falsari hanno frodato la Sip [redacted] oltre 200 milioni [redacted] per chi si è visto recapitare la bolletta milionaria comincia adesso una lunga trafila burocratica per dimostrare con fatica di essere stato vittima di un raggiro.

Nell'Albenganese la truffa dei telefonini aveva già fatto la sua comparsa qualche mese fa. Un noleggiatore di cellulari era stato denunciato a piede libero per aver affittato apparecchi con il codice rubato al cervellone della Sip. I telefonini clonati (termine usato per indicare più apparecchi che hanno la stessa matricola e utilizzano la stessa banda di frequenza) sarebbero arrivati da Roma.

E' nella capitale, infatti, che gli investigatori sono convinti agisca la più agguerrita banda di pirati dell'etere.

Forti di qualche tecnico esperto di telefonia ed elettronica, i truffatori si sono impossessati in qualche modo della chiave di [redacted] al computer della Sip e, una volta dentro il sistema, hanno saccheggiato migliaia di codici. Con i numeri rubati, ma che sono comunque [redacted] funzione regolarmente sulle utenze regolari, hanno attivato centinaia di cellulari che vengono utilizzati in svariati modi. Una parte viene usata dalla malavita organizzata (la telefonata che avvisa[redacted] dell'arrivo di Falcone a Palermo, il giorno dell'attentato di Capaci, ad esempio, è stata fatta probabilmente d[redacted] un telefonino «clonato»), un'altra parte distribuita a noleggiatori di cellulari.

Questi ultimi affittano l'apparecchio facendosi pagare 10 mila lire ogni 5 minuti di chiamata, un prezzo decisamente inferiore alle tariffe Sip, che porta [redacted]lle casse dell'organizzazione molti soldi senza nessuna spesa. A telefonare [redacted] prezzi scontati, visti i tabulati Sip dove vengono riportate le chiamate, sarebbero soprattutto gli extracomunitari che, in questo modo, risparmiano per comunicare con le loro famiglie. [s. p.]

COSTA AZZURRA

Concerti, raduni e manifestazioni nel Principato

Donna Summer inaugura la ricca estate monegasca

MONACO. [redacted] Principato saluta l'estate con [redacted] serie di manifestazioni per ricambiare nel modo migliore le presenze italiane, francesi e americane innanzitutto. Manca una sola settimana all'apertura della Salle des Etoiles dello Sporting con l'inaugurazione affidata [redacted] Donna Summer (venerdì serata di gala a 1200 franchi, cena compresa, poi sabato e domenica 750 franchi, oppure 300 franchi per la sola consumazione). Italia protagonista il 23, 24 e 25 luglio con Gianni Morandi e poi Renzo Arbore, sempre allo Sporting il 20, 21 e 22 agosto. Da segnalare, da domani, la settimana della musica con esibizione nelle strade del Principato di artisti e band di ogni genere. Alle 21, nel palatenda di Fontvieille, [redacted] ritmo di lambada [redacted] il gruppo «Kaoma».

Settimana americana invece [redacted] occasione del 4 luglio, «Independence Day», spettacoli made in Usa nella zona del porto di Monaco, vendita di prodotti americani e raduno [redacted] Harley Davidson, sfilata di indiani e cowboys a cavallo con numeri al lazo e poi tanta musica [redacted] la «Us Navy Band» e serate a tema di rock and roll e cotton club. Inoltre, come l'anno scorso [redacted] sarà il torneo di baseball. Tra i grandi protagonisti della passata edizione Sharon Stone con il principe Alberto. Per gli ospiti di quest'anno c'è il più stretto riserbo. Il 17 luglio torna [redacted] Festival internazionale dei fuochi d'artificio: toccherà all'Italia aprire la manifestazione, seguiranno Stati Uniti (il 20), Austria (27), Svezia (3 agosto) e Spagna (10 agosto).

Mondanità a Palazzo [redacted]eale, nel cortile interno, [redacted] l'Orche[redacted] Filarmonica di Montecarlo: [redacted] comincia il 14 luglio, dirigerà il maestro Lorin Maazel. L'incasso andrà a beneficio dell'Alto commissariato dell'Onu: prezzo da 150 a 500 franchi. [a. m.]

NUOVO DAILY BASIC.

L. 24.010.000
Cabinato, passo corto, franco fabbrica

IL PIU' FORTE HA UN NUOVO PUNTO DI FORZA: IL PREZZO.

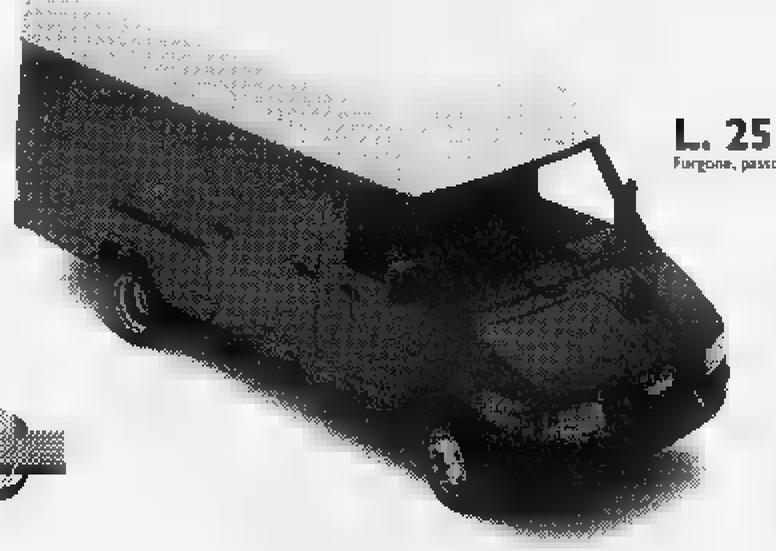

L. 25.490.000
Furgone, passo corto, franco fabbrica

Basic

liguriadiesel

CONCESSIONARIA IVECO PER LE PROVINCE Savona e Imperia

Savona - Via Nizza 20 r - Tel. 019 860.460
Albenga - Via Piemonte 24 - Tel. 0182 20.628

Guida al divertimento notturno scegliendo tra le proposte dei locali più in voga

Sotto la luna, minigonne e rumba

In provincia di Savona va di moda soprattutto il revival delle canzoni degli Anni Sessanta
Nell'Imperiese musica sudamericana e ritmi esotici. Gala con la «Baistrocchi» a Cavi di Lavagna

SAVONA. La notte è piena di vita in Liguria. E da Ventimiglia a Rapallo le occasioni per convivere con la luna non mancano. Certo, ogni zona ha locali, mode e musiche diverse. Un mazzo di carte dove ognuno può pescare il suo jolly per trovare la compagnia e il clima che preferisce. Anche la domenica sera, visto che ormai la stagione turistica è entrata nel vivo. Si può andare a Sestri o a Santa Margherita per mischiarsi ai «grunge», nell'Imperiese a respirare il clima sudamericano, a Finale e Alassio per immergersi negli Anni 70.

Pantaloni a zampa d'elefante, camicie attillate per lui, minigonne e scarpe la zeppa alta 10 centimetri per lei: l'abbigliamento a cavallo tra i '60 e i '70 va particolarmente di moda nelle discoteche savonesi. La domenica, scomparsi dai piatti dei dj i dischi di techno e hause, si balla con «The sound of Philadelphia» all'«U'Brecche» di Alassio, alla «Suerte» di Laigueglia, al «Meta di notte» di Andora e allo «Sporting club» di Finale Ligure. Per i nostalgici delle vecchie osterie sono in funzione, con successo, le tavernette del centro storico di Albenga («Baxadonne» e «Città vecchia», dove per questa sera sono previste le esibizioni di Gigi Flamia e Giorgio Bertellotti), «Cà de pria» a Ortovero, «Sotto le stelle» a Coasco, «C'era una volta» a Villanova, «Vico del forno» e «Mayflower» a Laigueglia.

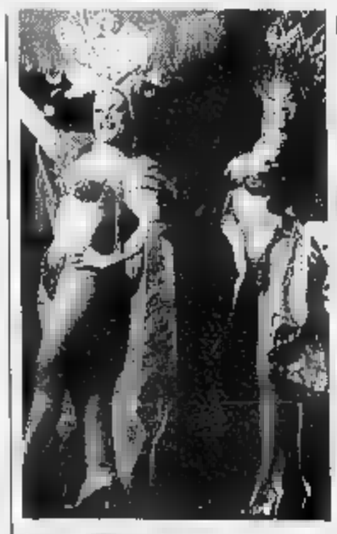
Largo ai ritmi sudamericani

Ancora molto richiesto il karaoke. Sfide all'ultima canzone sono previste al «Kaos» di Alassio, al «Mirò» di Finale Ligure dove, accanto agli aspiranti cantanti, molto spazio viene dato ai ritmi sudamericani.

Ma la patria della musica latino-americana è l'Imperiese. Ha cominciato, lo scorso anno, il «Tangò» di Diano Marina, una rhumeria annessa pista per salsa e rumba. Un successo strepitoso che ha portato, sempre a Diano, questa volta Arentino, all'apertura dell'«Hollywood», l'ex discoteca «Futura», trasformato in un pezzo di Brasila. Nel capoluogo, accanto al «Novà», discoteca specializzata in ritmi sudamericani, ha aperto quest'anno il «Mister Okada», nome composto da richiami inglesi e orientali per proporre musica dal vivo e ritmi del sudamerica. La nuova discoteca, all'aperto, si trova all'interno della Saracena. A Sanremo, invece, è di moda l'eleganza informale all'«Odeon» e al «Nabila». Ma gran parte del popolo della notte preferisce tirare tardi al «Mazzini pub» o al «George la nuit», locali a metà strada tra le tavernette di un tempo e le birrerie. A Nizza e Cannes va di moda la musica sudamericana.

Se il Ponente è carioca il Levante ha assorbito la moda grunge, quell'informale che si richiama ai figli dei fiori, nata a Seattle, negli Stati Uniti, e che ha come portavoce gruppi del calibro dei «Nirvana». Alle «Thermae» di Cavi di Lavagna (dove questa sera c'è il galà dell'Unicef con la Baistrocchi), alla «Piscina dei castelli» di Sestri non è difficile vedere i colorati grunge che animano la serata.

Stefano Pezzini

Al Cavour gags e canzoni

Settanta ragazzi protagonisti del nuovo spettacolo «Boom 4»

IMPERIA. Un «Castello che ride», abitato da una settantina di ragazzi imperiesi, tra i 14 e i 25 anni, che daranno vita a una divertente recita intervallata da vari siparietti musicali. E' questo lo scenario dello spettacolo che verrà presentato stasera al teatro Cavour dal Gruppo Giovani della parrocchia San Giovanni. L'appuntamento, dal titolo «Boom 4», è fissato per le 20,15.

Gag e canzoni accompagneranno la rappresentazione, incentrata su due personaggi principali: un ricchissimo e avarissimo conte, interpretato dal quindicenne Luca Ramella, e il suo fedele servo (la parte è recitata da Luca Drago, di 17 anni). Sono gli unici occupanti di un lugubre maniero, che ospita una singolare sfida. Il vecchio proprietario, che sa di avere i giorni contati, decide di lasciare i suoi averi a chi riuscirà a strappargli una risata. Si cimentano nell'impresa decine di persone, che presentano vari numeri. I più giovani fra gli interpreti, i ragazzi della terza media Novaro, sono ad esempio travestiti da suore e si esibiscono in un balletto ispirato al film «Sister Act».

La colonna sonora dello spettacolo comprende «Figli di chi», presentato all'ultimo Festival di Sanremo. In programma, anche «Eppur mi scordato di te» e «Quello che le donne non dicono» di Fiorella Mannoia. Un coro di sessanta voci canta le sigle di apertura e chiusura, «In questo mondo di ladri» e «Gli altri siamo noi». Ad accompagnare dal vivo, sempre quattro giovani imperiesi: Marco Dolla alla chitarra, il batterista Enrico Marello, Luca Olivero al basso, e la tastierista Rita Amoretti, diplomata in pianoforte al Conservatorio di Genova. La regia è di Alessandro Fasano, spalleggiato da don Tonino Suetta. Alla ribalta, pure l'insegnante Giovanni Dolla e il dipendente comunale Alessio Bo-

[e. f.]

GIORNO E NOTTE

MARINA
Danze sotto luna

Si danza luna al Puerto Escondido di via XX Settembre, a Diano. Anche stasera, è di scena un duo formato da musicisti con lunga esperienza dal vivo, che alterneranno brani sudamericani a successi Anni '60 e '70. **[e. f.]**

IMPERIA
Festa della bandiera argentina

Anche serie di spettacoli accompagna la festa della bandiera argentina, a Costa d'Oneglia. Stasera, musica sotto le stelle in compagnia della formazione sudamericana «Manas Chakra». **[e. f.]**

PONTEDASSIO
Ravioli e tagliatelle

Gran finale per la sagra di ravioli e tagliatelle, che ha già attirato centinaia di persone nel centro di Pontedassio. L'iniziativa, della pro Loco, si chiude oggi, con una serata danzante animata dai «Papillon». **[e. f.]**

DI
Il soul di Groovy

I francesi Goma, guidati dal cantante Groovy, tengono banco alla rhumeria Papegayo, sul lungomare di Arma. In scaletta, successi soul, rhythm and blues e reggae. **[e. f.]**

NIZZA
La Filarmonica di Nizza

Gli ottoni dell'orchestra filarmonica di Nizza protagonisti del concerto nell'ambito del «19° Festival di musica Sacra». Per gli appassionati l'appuntamento è per le 10 nella cattedrale di «Sainte Reparate». **[g. ga.]**

ARMA DI TAGGIA
Discomusic e rap

Musica disco, house e rap gli ingredienti fondamentali del divetimento «Vittoria Club» di via Lungomare ad Arma. Apertura a partire dalle 22,30. **[g. ga.]**

BORDIGHERA
Danza, saggio della «Faccio»

Secondo appuntamento il saggio di fine anno delle allieve della scuola di danza «Faccio» di Ventimiglia. Lo spettacolo, alle 16,30, è nell'auditorium del Palazzo del Parco. **[g. ga.]**

ROQUEBRUNE
Suonano gli «L.A. '93»

Il gruppo di musica e animazione «L.A. '93» stasera alle 22 alla discoteca «Auberge» di Roquebrune, Mentone e Monaco. Rock'n'roll, jazz e blues. **[g. ga.]**

Comincia oggi alla Spianata la tradizionale festa di Oneglia

Il jazz di Bailey e tanto rock S. Giovanni torna in musica

IMPERIA. C'è karaoke, il rock dei Kiss Me Wanda e, soprattutto, il grande jazz, con star il trombettista Benny Bailey, e la Jazz Ambassador Big Band: offrono tanta musica, per gusti diversi e anche per palati esigenti, quest'anno, i festeggiamenti di San Giovanni, che scattano oggi alla Spianata di Borgo Peri con la commedia dialettale «Sciu' Prevosciu pensaghe tu!!!» della Compagnia Stabile Città di Bordighera (Piazza San Giovanni, ore 21,30), e offriranno altre attrazioni, dal ballo liscio all'animazione e alla magia.

Gli appuntamenti con la prosa in vernacolo proseguiranno domani sera con tre atti unici di Renato (U candidatu, U telefunu de Barba Antò e Dui vuti dati ben) della Filodrammatica San Michele di Pigna, e si concluderanno il 30 con «A magia du Maè Braghè», la commedia della compagnia imperiese «Settimio Benedusi», rappresentata con la regia di Alessandro Manera e l'interpretazione di «vecchie conoscenze» come il padre Giuseppe, Teresio Pallanca e Giuliana Canella, che canta canzoni della tradizione onegliese. Martedì è di il karaoke, la moda del momento. Lo spettacolo si chiama «Dalle stalle alle stelle», ed è organizzato a cura della discoteca Kaos di Alassio. Una sorta di «Corrida» alla Corrado, con artisti dilettanti allo sbaraglio, che si è già svolta nella Baia del con grande spasso del pubblico. Alle 22 circa, conclusa (tra i fischi o tra gli applausi?) l'esibizione dei concorrenti, I Wanda, complesso savonese che proprio questa sera suona al Tangò di Diano Marina: primi al concorso Live Parade, hanno repertorio successi di Vasco Rossi e brani dei Rem.

Il «clou» è mercoledì, con il concerto jazz, offerto Olio Carli. La Jazz Ambassadors (venti orchestrali, la dirige il saxofonista Leo Lagorio) si è specializzata in brani degli anni '40 e '50, di Glenn Miller e Benny Goodman, Tommy Dorsey e Dizzy Gillespie, Count Basie e Duke Ellington. Ha già accompagnato solisti di fama (James Woode e Tony Scott), adesso avrà con sè, per l'occasione, la tromba dell'americano Benny Bailey, che nel dopoguerra aveva suonato nelle band di Gillespie, Lionel Hampton e Quincy Jones, e si era poi trasferito in Europa.

[s. d.]

Il jazz di Bailey a San Giovanni

STASERA ALLE TELEVISIONI LOCALI

Telecupole
13 — **Gulliver**, documentario
13,30 **Arcobaleno**, rotocalco
16,20 **Pomeriggio insieme**
17 — **Aut aut**, rubrica
— **E la vita continua**, tv movie
20,30 **Napoleone a Giuseppina**, tv movie
21,30 **Orologi polso**, rubrica
22 — **Explorer**, documentario
0,30 **Film**

Primocanale
11 — **Informazione commerciale**
13 — **Contrasalotto**, rubrica
14 — **Junior tv**
18,40 **Il profumo del potere**, telefilm
20 — **Cartoni animati**
20,30 **Rivicin il cacciatore di taglie**, film
23,30 **Ideologia del terrore**, film

Canale 7
11,05 **Il richiamo degli abissi**, telefilm
12 — **Viaggio con l'avventura**
12,45 **Tg Liguria**, notiziario
13,30 **Montecarlo news**, rubrica
13,45 **Tg Liguria**, notiziario
14 — **Le avventure di Tom Sawyer**, telefilm
15 — **Il tenente O'Hara**, telefilm
16 — **Cartoni animati**
16,30 **Le avventure di Tom Sawyer**, telefilm
17,15 **L'uomo e la Terra**, documentario
18,45 **Tg** notiziario
20,30 **Le avventure di Tom Sawyer**, telefilm
22 — **Tg Liguria**, notiziario
22,30 **Il richiamo degli abissi**, telefilm
23 — **Motor shop**, rubrica

Sardegna Uno
13,20 **Lassie**, telefilm
14 — **Rotosardegna**
14,30 **Tg dei ragazzi**
15 — **Profumo di potere**, miniserie
16,45 **Sulla scia del Cimonoco**
18 — **Rotosardegna**
18,30 **Birimbao**, selezioni
20,10 **Rotosardegna**
20,40 **Marron glacè**, telenovela
22,30 **Rotosardegna**
23 — **Sogni d'estate**, talk show
24 — **Taurus**, rubrica
0,30 **Rotosardegna**
1 — **Televideo Italia**, rubrica
2 — **Assassino di notte**, film

Mixer Tv
11 — **Tg Savona**
11,10 **Tg Imperia**
11,20 **Tg Genova**
11,30 **Skyways**, telefilm
12 — **Avventure di frontiera**, telefilm
12,30 **Cartoni animati**
13 — **La scuola dei geni**,
13,30 **Black Star**, cartoni animati
14 — **Tg Liguria**
14,10 **Tg Savona**
14,20 **Tg Imperia**
14,30 **Weekend cinema**
14,45 **Informatica magazine**
15,45 **Sognando 18**
16,15 **Reporter italiano**
16,45 **Weekend cinema**
17 — **L'albero della vita**, informazione
17,55 **L'oroscopo**
18 — **Señora**, telenovela
19 — **Tg SV - Tg IM**
19,20 **Tg Genova**
19,30 **He-Man**, cartoni animati
20 — **I cartonissimi**
20,30 **Ballata per un condannato**, film
22 — **Tg Savona**
22,10 **Tg Imperia**
22,20 **Tg Genova**
22,30 **Agenda Liguria**
22,45 **Sognando 18**
23,15 **Tuttofuoristrada**
23,45 **I classici dell'erotismo**, telefilm
0,15 **Casa Capozzi**, situation comedy

Telestar
14,25 **La mascotte**, film
16,50 **Amichevolmente con**
18,05 **L'albero della salute**, rubrica
19 — **Lui, lei e gli altri**, sit. com.
20,30 **Una pace individuale**, film
22,30 **Il giramondo**, rubrica
23 — **New Excelsior**, varietà
0,20 **Colpo di Stato**, film

Telenord
10,30 **Avventure di frontiera**, telefilm
11 — **Obiettivo gente**
11,30 **Il richiamo degli abissi**, telefilm
12,20 **Speciale spettacolo**
12,30 **Viaggio con l'avventura**
13 — **Telegiornale 4**
13,30 **Cara cara**, telenovela
14,10 **Obiettivo gente**
14,40 **Cartoni animati**
15,10 **Nati per vivere**
16,10 **Oroscopo**
16,30 **L'uomo e la Terra**
17 — **Avventure di frontiera**, telefilm
17,30 **Il richiamo degli abissi**, telefilm
Viaggio con l'avventura
19,30 **Nati per vivere**
19,55 **Speciale spettacolo**
20 — **Tg Savona**
20,10 **Tg Imperia**
20,20 **Tg Genova**
20,30 **Andiamo al cinema**
21,10 **Tg Liguria**
21,50 **Andiamo al cinema**
22 — **Obiettivo gente**
22,30 **Viaggio con l'avventura**
23 — **Tg Liguria**
23,30 **Nati per vivere**
24 — **Telenord non stop**

Telearcobaleno
11 — **Redazionali**
12,30 **Grandangolo**
13,30 **Okey motori**
14,30 **Junior Tv**
19,30 **Bar sport**, rubrica
21,30 **Da La Spezia a Ventimiglia**
22,30 **Psicoscenico**
24 — **Bar sport**, rubrica

Telecittà
15,30 **d'arte Merighi**
14 — **Columbus interantiques**
16,30 **Tina Turner week end**
18 — **Mariah Carey Unplugged**
20,25 **Obiettivo arte**, rubrica
21 — **Apache**, film
22,40 **Telecittà notizie**
23 — **Out**, miniserie
0,35 **Columbus interantiques**

T.C.S.
13 — **Fotomodella estate '93**, show
13,40 **di guerra degli Apaches**,
15,10 **Babes**, telefilm
15,40 **Programmazione locale**
17,30 **Afrodite dea dell'amore**, film
Ralph Supermaxiereo, telefilm
20,30 **Striker**, film
22,20 **Fotomodella estate '93**, show
23 — **Formula 1**, telefilm
24 — **Noi due senza domani**, film

Teleregione
12,30 **Motori non stop**
13 — , documentario
13,30 **Arcobaleno**, rubrica
15 — **Fuoristrada**, varietà
17 — **Aut aut**, rotocalco
18 — **E la vita continua**, miniserie
18,30 **Tg7**
20,30 **Napoleone a Giuseppina**, film tv
21,30 **Orologi da polso**
22 — **Explorer**, documentario
22,30 **Tg7**
23 — **Squadra segreta** (r)
Rubrica
0,15 **Tg7**

● **Eventuali lavori e variazioni nei programmi sono causati dalla non tempestiva comunicazione degli emittenti.**

STASERA AL CINEMA

IMPERIA

Centrale — **Il**
di B. Robinson, con A. Garcia, U. Thurman, J. Malkovich (Usa '92) — Un detective sulle tracce di un pericoloso serial killer si allea con una bella ragazza cieca, potenzialmente la prossima vittima. N. V. 2h 05' **Thriller**
Or.: in. 15 ult. 22,30
L. 8000/6000

Dante — CHIUSO PER FERIE
Lire 8000/6000

Imperia — CHIUSO PER FERIE
Lire 9000/6000

A. DI TAGGIA

Capitol — **Amore per**
di S. Miner, con M. Gibson, E. Wood, J.L. Curtis (Usa '92) — Un pilota, sconvolto dall'incidente occorso alla donna che ama, si fa ibernare nel . Si sveglia 50 anni dopo e scopre che l' non . N. V. 1h 30' **Drammatico**
Tel. (0184) 43.440
In.: 20,30/22,30
Lire 8000

Cervi — OGGI CHIUSO
Or.: 20,30/22,30
Lire 5000

BORDIGHERA

Olimpia — **Il spangheroni**
di D. Dugan, con J. Turturro, B. Nelson, Smith (Usa '92) — Tre imbranati cialtroni vengono catapultati nel mondo presuntuoso dell'alta società, nell'Olimpo del balletto classico, e fanno sconquassi N. V. 1h 40' **Comico**
Or.: Iniz. 15 ult. 22,30
Lire 5000/rid. 4000
Rassegna Cinema comico

DOLCEACQUA

Cristallo — **Sommersby**
di J. Amiel, con R. Gere, J. Foster, B. Pullman (Usa '92) — Un uomo torna a casa sei anni dopo la fine della guerra civile americana e trova cambiato: premuroso, gentile, affettuoso. Ma è veramente lui? N. V. 1h 54' **Drammatico**
Or.: 15/21,15
Lire 5000/rid.

DIANO MARINA

Dianese — **Proposta indecente**
di A. Lyne con R. Redford, D. Moore, W. Harrelson (Usa '92) — Lui è un miliardario in crisi di solitudine, lei è irresistibile e sposata, il marito è disposto ad «affittarla» per una notte a una cifra da capogiro N.V. 1h 50' **Dramm.**
Or.: 20,30/22,30
L. 7000 / rid. L. 5000

LECROSIA

OGGI RIPOSO
Or.: 15/21
Lire 5000 / rid. 4000

SANREMO

Bagliori nel buio
di R. Lieberman, con D.B. Sweeney, R. Patrick, C. Sheffer (Usa '92) — Un taglialegna dell'Arizona sparisce nel nulla: quando ricompare, racconta di essere stato rapito da un Ufo. Basato su una storia vera N. V. 1h 50' **Fantascienza**
Or.: in. 15 / ult. 22,30
L. 10.000 rid. 8000

Il club delle vedove
di B. Duke con E. Burstin, D. Ladd, D. Aiello (Usa '92) — Tre amiche del cuore, giunte alla mezza età, si ritrovano improvvisamente vedove. Ma farsi una nuova vita non è così semplice... N.V. 1h 47' **Commedia**
Or.: in. 15 / ult. 22,30
L. 10.000

Sanremese — **Qualcuno da are**
di T. Bill, con C. Slater, M. Tomei, R. Perez (Usa '92) — Una cameriera, in apparenza disinvolta, e uno sguattero, timido e complessato, lavorano nello stesso fast-food e provano ad amarsi. N. V. 1h 45' **Sentimentale**
Tel. 507.070
Or.: in. 15 / ult. 22,30
L. 10.000 rid. 8000

Orfeo — **Proposta indecente**
di A. Lyne con Redford, D. Moore, Harrelson (Usa '92) — Lui è un miliardario in crisi di solitudine, lei è irresistibile e sposata, il marito è disposto ad «affittarla» per una notte a cifra da capogiro N.V. 1h 50' **Dramm.**
Tel. 62333
Or.: in. 15 / ult. 22,30
L. 10.000 rid.

REX — **Tracce di rosso**
di A. Falk, con J. Belushi, L. Bracco, T. Goldwin (Usa '92) — Un poliziotto riceve messaggi in rima, siglati col rossetto, e scopre omicidi di donne che ha conosciuto. L'indagine diventa sempre più pericolosa N.V. 1h 46' **Thriller**
Tel. 507.070
Or.: 15 / ult. 22,30
Lire 10.000 rid.

Lezioni piano
di Jane Campion, con H. Hunter, S. Neill (Australia/Fra. '93) — 1800: un'inglese approda in N. Zelanda con la figlia illegittima e l'amato pianoforte. Lo strumento sarà la fonte di una burrascosa relazione sentimentale N.V. 1h 55' **Dramm.**
Tel. 507.070
Or.: in. 15 / ult. 22,30
L. 10.000 rid. 6000

SAVONA

ALASSIO — **Runner**
di R. Scott, con H. Ford, R. Hauer, S. Young (Usa '82) — America 2019: un cacciatore di replicanti insegue un gruppo di umanoidi perfetti e ribelli. Nella nuova, inedita, versione rimontata dal regista. N. V. 1h 57' **Fantastico**
Tel. 640.263.
Or.: 20,30/22,30
Lire 8000

In scorre il
di R. Redford, con C. Shaffer, B. Pitt, T. Skerritt (Usa '92) — Due fratelli crescono in alla natura incontaminata del Montana, mescolando cultura, religione, e trota. Del di . N. V. 1h 50'
Tel. 640.427
Or.: 20/22,30
Lire

ALBENGA

Ambra — **Giochi d'adulti**
di A. J. Pakula, con K. Kline, M. E. Mastrantonio, K. Spacey (Usa '92) — Un tranquillo borghese accetta di scambiare per un weekend la moglie col vicino di casa, ma l'avventura erotica si tinge di giallo. N. V. 1h 40' **Thriller**
Tel. 51.419
Or.: 20/22,10
Fest. 16/22. L. 8000/5000

FINALE LIGURE

Ondina — **spietati**
di C. Eastwood, con C. Eastwood, G. Hackman, R. Harris (Usa '92) — Un ex bandito, vecchio, vivacchia con due figlioletti e un branco di maiali: accetta di dare la caccia a tre cowboy per guadagnare la taglia. V. M.14 2h 11' **Western**
Tel. 692.200
Or.: 20/22,30
Lire 8000/6000

LOANO

Loanese — **La morte ti fa bella**
di R. Zemeckis con M. Streep, G. Hawn, B. Willis (Usa '92) — Due amiche-nemiche, ossessionate dalla paura di invecchiare, scoprono un elisir di giovinezza, che alla lunga avrà effetti spaventosi. N.V. 1h 44' **Commedia**
Tel. 669.961.
Lire 8000/5000
Or.: 20,30/22,30

Perla — **Trappola in and are**
di A. Davis, con S. Seagal, T. Lee Jones, G. Busey (Usa '92) — Due militari traditori cercano di rubare una corazzata dotata di testate a e si misterioso cuoco di bordo si oppone. N. V. 1h 50' **Avventuroso**
Tel. 675.791
Or.: 20,30/22,30
Lire 7000/5000

SPOTORNO

Ariston — **Dracula**
di F. F. Coppola con G. Oldman, A. Hopkins, W. Ryder (Usa '92) — Il Conte Dracula, vampiro transilvano del XV Secolo, viaggia nel tempo e nello spazio alla ricerca di una donna da amare come la moglie suicida. N. V. 2h 10' **Horror**
Or.: 21,30
Lire 7000/5000

IMPERIA

TEATRI
Teatro Carlo Felice: Loreley di Alfredo Catalani, regia Alberto Fassini, direttore Gianandrea Gavazzeni, con Danilo Rigosa, Denia Gavazzeni Mazzola, Nicola Martinucci, Marilyn Zschau, ore 15.30, lire 110.000/80.000/60.000
Teatro della Corte: Chiusura estiva
Teatro Genovese: Chiusura estiva
Teatro della Tosse in Sant'Agostino: Chiusura estiva
Sala Carignano: Chiusura estiva.

CINEMA
Ariston 1: Lake consequence
Ariston 2: Un incantevole aprile
Augustus: Lo sbirro, il boss, e la bionda
Corallo 1: Lezioni di piano
Corallo 2: Sweetie
Grattacielo: Proposta indecente
Lux: Wind: più forte del vento
Odeon: FernGully
Olimpia: Oggi riposo
Orfeo: Come l'acqua per il cioccolato
: Il club delle vedove
Universale 1: Qualcuno da amare
Universale 2: Bagliori nel buio
Universale 3: Le strategie del cuore
rdi: Un giorno di ordinaria follia
Centrale 1: Sessualità totale
Centrale Due fave... - Carne cruda ma saporita
Chiabrera: Wet and wild - Anal katzen
Cristallo: Group sex - Galle such
Eldorado: Anal club.
Amici del Cinema: Eroe per caso.
Fritz Lang: Sommersby.
Lumière: Chiusura estiva.
Movie club: Fiorile.
Eden - Peglicinema: Chiusura estiva.
Ambrosiano: Toys.

RETRI
San Siro: Eroe per caso.

Scatta al «Comunale» l'atteso torneo internazionale giovanile di calcio

Ospedaletti, oggi si parte

Una settimana di partite, con diciotto squadre e trecento mini-atleti al via: sono i dati di una manifestazione di grande livello. Le più attese sono Torino, Sampdoria e Atalanta

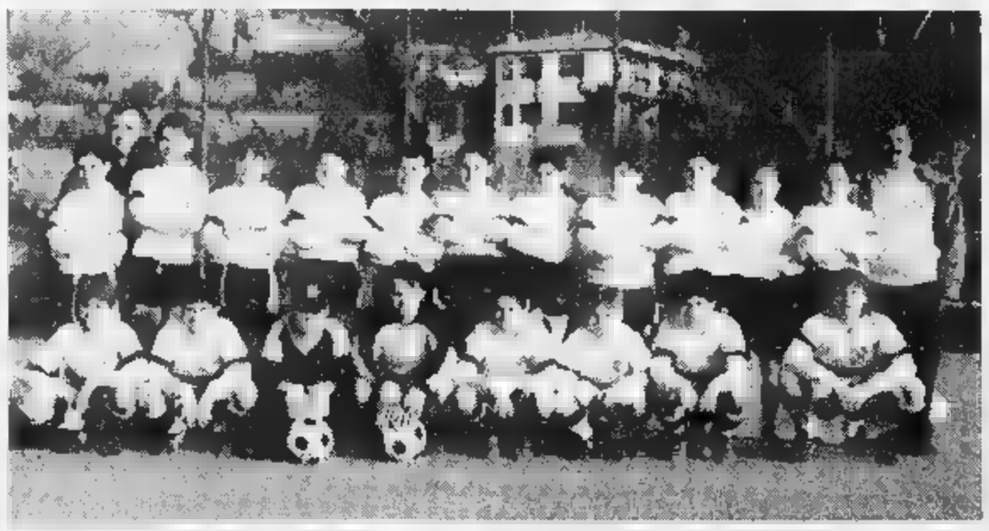

La formazione «Giovanissimi» dell'Ospedaletti, che prende parte al torneo riservato alla sua categoria

OSPEDALETTI. Per una settimana, a partire da stasera alle 20, oltre 300 giovani, divisi in 18 squadre, si daranno battaglia sul verde erboso del Comunale per la terza edizione del Trofeo Città di Ospedaletti, torneo internazionale di calcio organizzato dalla società nero-arancio. Ancora una volta, quindi, il sodalizio presieduto da Claudio Ozenda convoglia in Riviera molti dei migliori talenti nati negli anni '80, '81 e '82, provenienti dalle società più blasonate a livello nazionale.

Il torneo vedrà infatti la presenza delle giovanili del Torino (classe '80), della Sampdoria, che ha inviato ben tre squadre, una per categoria, e dell'Inter, presente con la Polisportiva Snam, società satellite, oltre ai ragazzini di Atalanta, Empoli, Leffe Calcio ed Imperia 87.

Nutrita la presenza straniera, con in prima fila il Nice Cavigal, club di gran prestigio a livello giovanile, già protagoniste nelle passate edizioni del Trofeo Città di Ospedaletti e candidato d'obbligo a un risultato eclatante. A fianco dei nizzardi altre due compagini francesi, Beausoleil e Marsiglia Vieux, e una squadra svizzera all'esordio nella manifestazione, il Grono Bellinzona presente con una squadra della classe '81.

Non mancherà una folta rappresentanza locale. Di recente l'Ospedaletti ha infatti lavorato sodo per rafforzare il vivaio, curando con particolare attenzione le categorie più giovani come Pulcini, Esordienti e Giovanissimi, e nella stagione appena conclusa i ragazzi nero-arancio hanno fatti centro in tutti i tornei provinciali. L'Ospedaletti schiererà quattro formazioni di cui due, allenate da Paolo Attus e Bruno Cattaneo, nella categoria 1980 e una rispettivamente nelle classi '81 e '82, con i tecnici Piero Mellano e Luigi Cavicchia.

Le partecipanti sono divise in tre fasce in base all'età, e ogni categoria è stata a sua volta distribuita in due gironi. Il raggruppamento '80 comprende nel girone A, Ospedaletti Green, Torino e Nice Cavigal, mentre nel girone B giocano Sampdoria, Ospedaletti e Atalanta. Nella classe '81 il girone A presenta Ospedaletti, Grono e Beausoleil. Il girone B è invece composto da Marsiglia Vieux, Samp e Leffe. La categoria riservata al '82 schiera nel girone A Ospedaletti, Empoli e Imperia, mentre si annuncia equilibrato il girone B, dove si daranno battaglia Nice Cavigal, Samp e Snam-Scuola calcio Inter.

L'alto livello tecnico è confermato e garantito dalla presenza di grandi club, ma i dirigenti dell'Ospedaletti sottolineano che la manifestazione vuol essere, anzitutto, una festa dello sport e un veicolo promozionale per un nuovo genere di turismo nel Ponente: «Questo tipo di tornei porta in Riviera centinaia di persone che utilizzano le nostre strutture in un periodo di ridotta affluenza».

Luca Amoretti

Il calendario di tutte le partite: si giocano tre gare ogni sera

Un programma ricco di temi annuncia grandi emozioni

Gli Esordienti '81, sopra, e quelli dell'82: l'Ospedaletti in tutto ha al via 4 squadre

OSPEDALETTI. Il calendario del torneo promette spettacolo ed emozioni fin dalla partita inaugurale, che stasera per il «vernissage» vedrà di fronte, per la categoria 1982, Imperia 87 ed Ospedaletti in un derby che si annuncia emozionante (il via alle 20). Alle 21 toccherà poi a Beausoleil-Ospedaletti (classe '81), mentre alle 22 scenderanno in campo Torino e Ospedaletti Green.

Questo il resto del programma della manifestazione: domani: ore esibizione dei Pulcini e della Scuola calcio; ore 21 Inter Snam-Nice Cavigal (82); ore 22 Torino-Nice Cavigal (80). Martedì 22: ore 20 Empoli-Ospedaletti (82); ore 21 Beausoleil-Grono Bellinzona (81); ore 22 Nice Cavigal-Ospedaletti Green. Mercoledì 23: ore 20 Nice Cavigal-Sampdoria; ore 21 Marsiglia Vieux-Sampdoria (81); ore 22 Ospedaletti-Sampdoria (80). Giovedì 24: ore 19 Empoli-Imperia (82); ore 20 Inter Snam-Sampdoria (82); ore Leffe-Sampdoria (81); ore 22 Atalanta-Sampdoria (80). Venerdì 25: ore 20 Ospedaletti-Grono Bellinzona (81); ore 21 Leffe-Marsiglia (81); ore 22 Ospedaletti-Atalanta (80).

Sabato 26 giugno sarà la volta delle sei semifinali, due per torneo, con inizio alle 16 e, per il turno serale, alle 20. Le finali sono previste per domenica prossima, 27 giugno: alle 19 sarà in palio il primato per la categoria 1982 e a seguire, alle 20 e alle 21, verranno disputate le finali, prima per la classe '81 e poi per la classe '80. Al termine dell'ultima partita si svolgeranno le premiazioni, con riconoscimenti per tutti i partecipanti al torneo. [l. a.]

21ª Luna

la liguria e la sua anima antica cucina ligure

VENTUNESIMA LUNA
C.so Regina Margherita 104
18014 Ospedaletti IM
Tel. 0184 - 68.89.
CHIUSO IL MERCOLEDÌ

ALCUNI DEI NOSTRI PIATTI

Tagliolini freschi all'uovo, al sugo di funghi porcini
Trenette al pesto con patate e fagiolini
Ravioli (nostra produzione) alle erbette mediterranee
Antico piatto Ligure «Mandilli de Sea» Fazzoletti di seta
Ravioli di branzino
Ravioli di patate e maggiorana
Acciughe all'ammiraglia
Stoccafisso alla Ligure
Tagliata di pesce spada al forno
Coniglio alla Ligure con olive e pinoli
Fritto misto del golfo
Cima alla genovese
Focaccia al formaggio recchese
Torta alle nocciole farcita al cioccolato
Frittelle di mele
Cremino al Grand Marnier

Produciamo giornalmente tutti i tipi di pasta fresca
Esclusi i gelati, tutti i dessert sono di nostra produzione

AGENZIA IMMOBILIARE
CASAMARE
OSPEDALETTI
Piazza IV Novembre 6 - Tel. e Fax 0184 684.086
SANREMO - OSPEDALETTI - BORDIGHERA
oltre 100 proposte di ville - appartamenti - rustici - terreni

ITALKRISTAL s.n.c.
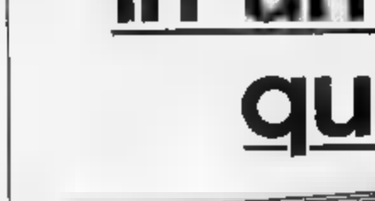
SERRAMENTI - PERSIANE - RINGHIERE
PORTONI E VERANDE IN ALLUMINIO
VERNICIATO E ANODIZZATO
LAVORAZIONE
VETRI - CRISTALLI - SPECCHI
VETRATE IN OTTONE MOLATE
FORNITURE VETRI
ISOLANTI
LABORATORIO
OSPEDALETTI
Via dei Garofani 9
Tel. 683.141
Esposizione e ufficio: Piazza Stazione 3 bis - OSPEDALETTI

Condizionatori Riello.
Non li trovate in un negozio qualsiasi.

In un condizionatore split da parete Riello troverete il condizionamento ideale per ogni appartamento, negozio e ufficio; troverete un prodotto facilmente installabile, troverete una silenziosità sentita e una capacità di adattarsi ad ogni situazione, anche al riscaldamento nelle mezze stagioni. Ma lo troverete in un negozio qualsiasi. Solo, presso gli specialisti Riello. Gli unici in grado di dare un servizio ed una consulenza al di sopra di ogni aspettativa.
I condizionatori da parete, e solo la nuova gamma Riello, si trovano solo presso gli specialisti Riello.
AGENZIA: rag. Bruno Casale
Corso Regina Margherita, 37
18014 Ospedaletti (IM)
Tel: 0184 / 689395
RIELLO

LUX ART
ILLUMINA IL TUO SPAZIO
lampadari - alogene
applique - lampade
materiale elettrico
OSPEDALETTI (IM)
Corso Regina Margherita 68
Tel. e Fax 0184/688089

SAMMONTANA
GELATI ALL'ITALIANA
CONCESSIONARIA
R.P.R. s.a.s. di
RAIMONDO ROBERTO & C.
Strada Valle Granda 42
Tel. 0184/689806 - OSPEDALETTI

La Coppa Valle Argentina ha archiviato la fase eliminatoria

Arma, domani i «quarti»

Il primo match delle finali mette di fronte le squadre dell'Idraulica Bastianoni
Nel secondo, Bar Smile-Punzo Serramenti. Panoramica sulla serata di venerdì

ARMA DI TAGGIA. Bar Piccolo Jolly Arma di Taggia [redacted] Autocarrozzeria Nuova Cerauto Imperia sono state promosse [redacted] quarti di finale. La prima «Coppa Valle Argentina», torneo [redacted] calcio by-night in corso allo stadio «Sclavi», ha espresso venerdì i verdetti su altre due squadre finaliste, al termine di una serata ricchissima [redacted] emozioni [redacted] capovolgimenti di fronte.

Nessun problema per il Bar Piccolo Jolly. Il netto 4-1 alla coraggiosa Fime Sanremo, che era già eliminata matematicamente, gli ha offerto un tranquillo passaporto per i quarti di finale [redacted] martedì. Per il Bar Piccolo Jolly (Smeraldo, Gaiaudo, Simondo, Aimone, De Vito, Caruso, Corio poi Molinari, allenatore Romeo) le [redacted] si erano messe male perché la Fime al 1' era già passata in vantaggio, un po' a sorpresa, per un autogol di Simondo.

I [redacted] (Gerbasi, Martini, Malafronte, A. Gandolfo poi Gandolfi, Mercurio, Pennacci[redacted] Savarino, allenatore Griseri) hanno tenuto bene il campo per più [redacted] un quarto d'ora, poi gli armesi hanno dilagato con i gol [redacted] Caruso al 19', l'autogol di Gandolfo al [redacted]2' [redacted] le reti di De Vito al 27' [redacted] di Simondo al 50'. Ha diretto Motosso [redacted] Imperia.

[redacted] maggiori le emozioni nel secondo match, dove l'Autocarrozzeria Nuova Cerauto (Bernardi, Rotella, Nardini, Biolzi, Masuero poi Secco, Ferrari, Pigliacelli poi Acquarone, allenatore Pionetti) e la Gelateria Tuingo Santo Stefano (Scarlino, D'Orazio, Casella, Pagano, Serpilli, Calonico, Di Clemente, al[redacted] Letteriello), divise da un punto in classifica, si sono giocate [redacted] qualificazione sul filo di lana offrendo un match-thrilling tra i più incerti fin qui visti al torneo.

Calabria, bomber della Sanremese, [redacted] nella fase cruciale del torneo di Arma

Protagonisti, soprattutto, Biolzi tra gli imperiesi [redacted] Di Clemente tra i sanstefanesi. Il primo, [redacted] Savona ed Albenga ora [redacted] Valenzana, giunto in extre[redacted] a rinforzare l'Autocarrozzeria Nuova Cerauto, ha segnato al 17' [redacted] ha ispirato gli altri due gol della sua squadra, [redacted] un assist prezioso per Rotella al 47' (il terzino ha segnato di testa) e propiziando l'azione conclusa [redacted] rete da Ferrari che, proprio al 50', cioè all'ultimo minuto, ha dato la vittoria alla sua squadra.

E' [redacted] una conclusione al cardiopalmo perché la Gelateria Tuingo, per ben due volte, era stata in vantaggio con i gol di Di Clemente al 13' [redacted] rigore e, dopo il temporaneo pareggio degli imperiesi, nuovamente al 18' sempre con Di Clemente, il migliore in campo in assoluto. Solo negli ultimi tre minuti ha ceduto ai più quotati e favoriti avversari, perdendo in extremis una qualificazione che sembrava [redacted] in pugno. Ha diretto Minazzi di Imperia.

Conclusa la fase eliminatoria, questa sera [redacted] torneo osserva un turno di riposo. Riprenderà domani sera, [redacted] i primi due incontri dei quarti di finale, che vedranno le sfide incrociate fra le squadre qualificatesi dal girone A e dal girone B: alle 21,15 derby in famiglia tutto sanremese tra l'Idraulica Bastianoni e l'altra squadra «targata» Idraulica Bastianoni, abbinata con la Totalgas: la prima [redacted] nelle vesti di gran favorita; alle 22,15 sfida fra il Bar Smile Taggia ed il Punzo Serramenti Imperia, altre due formazioni che stanno facendo decisamente un pensierino alla possibilità di successo finale.

[redacted] Monticone

Presentata la manifestazione del prossimo fine settimana

Nuoto, il «Città [redacted]» [redacted] grande passerella

SANREMO. Giunto alla quattordicesima edizione, il Trofeo nazionale «Città di Sanremo» raddoppia: non più [redacted] solo giorno di gare ma due, tra sabato 26 [redacted] domenica 27 giugno. «Decisione inevitabile per far fronte alla poderosa presenza di atleti, ma anche per preparare la strada all'edizione '94 che dovrebbe far diventare il nostro Trofeo internazionale», ha spiegato Domenico De Salvo, presidente della Sanremonuoto, alla presentazione ufficiale della manifestazione all'Hotel Méditerranée nella cui piscina olimpica si terranno le gare: il via alle 9,30, ingresso libero.

Un pizzico d'internazionalità ci [redacted] già quest'anno, con la presenza di 4 atleti cubani. In tutto [redacted] iscritti 467 nuotatori per 21 società, un totale di 1110 presenze-gara. Un [redacted] significativo anche sul piano tecnico. «Nel nuoto [redacted] una svolta. A tre [redacted]i dalle Olimpiadi i vari Lamberti, Battistella, Sacchi, Della Valle devono cedere il passo ai nuovi. Ce [redacted] sono tanti potenzialmente destinati a raccoglierne l'eredità. E a Sanremo vedremo la maggior parte di queste promesse, i migliori giovani italiani», spiega Roberto Po, responsabile tecnico della Sanremonuoto.

In gara anche 37 atleti matuziani. Sarà dura farsi spazio tra tanta concorrenza, ma Roberto Po è soddisfatto: «Stiamo facendo miracoli. I risultati premiano i nostri sforzi in tutte le gare ed è un miracolo, con gli impianti che abbiamo. Per i nostri 60 atleti dell'agonistica abbiamo una vasca di 25 metri. L'Aurelia Roma, campione [redacted]'Italia femminile, per fare [redacted] esempio, lavora [redacted] piscine da [redacted] metri». [b. m.]

[redacted] **I PROTAGONISTI** [redacted]

Al via anche sei azzurri

Saranno sei gli azzurri in gara al trofeo [redacted] i veneti Moreno Gallina, Chiara Giavi, Silvia Sartor [redacted] Daniela Orlendi, la genovese Ilaria Padoin e la [redacted] Lucia Tonda. Ma al «Méditerranée» gareggeranno anche la 4×100 stile libero delle Fiamme Gialle e dell'Aurelia Roma, campioni d'Italia maschili e femminili. Gli stessi azzurri in gara a Sanremo sono tra coloro che hanno conquistato il titolo italiano ai Campionati giovanili di Desenzano. Sono la savonese Isabella Ghersi (400 misti), i genovesi Christian D'Ambrosio (200 stile libero, 100 [redacted] delfino) [redacted] Ilaria Padoin (200 rana), il romano Paolo Cafiero (50 e 100 crawl), i veneti Moreno Gallina (400 misti), Giovanna Tocchetto (200 dorso), Chiara Giavi (800 stile libero, [redacted]00 dorso e 200 misti) e Silvia Sartor (100 e 200 dorso). La squadra più [redacted] sarà quella del Cn Montecatini: 44 atleti. Seguono Fiamme Gialle (42) e Sturla (41). [b. m.]

PRONTO INTERVENTO
[redacted] ore [redacted] 24
(anche festivi)
TERMOIDRAULICA - IMPIANTI
RIPARAZIONI ACCURATE
[redacted]

Balon: oggi alle 16 di fronte i «big» imperiesi

A [redacted] il superderby [redacted] Pirero e [redacted]

Alle 16 di oggi, allo sferisterio di Taggia, Marco Pirero incon[redacted] l'Imperiese di Alberto Sciorella. Una sfida classica, negli ultimi due anni, tra due dei migliori giocatori del campionato di serie A di pallone elastico. Non è insomma solo un derby, ma anche un confronto dagli importanti riflessi di classifica. Nella prima giornata del girone di ritorno, Pirero cercherà inoltre di riscattare la sconfitta patita a Diano Castello, e di allungare ulteriormente verso le zone alte della classifica.

La vittoria della taggese [redacted] trasferta contro Dogliotti ha inoltre riaperto alla società buone possibilità [redacted] aspirare al girone finale. Da parte sua Sciorella, tranquillo al secondo posto della classifica, non può e non vuol regalare nulla, in un campionato dove alla fine [redacted]teranno per la qualificazione anche i risultati degli scontri diretti, la classifica avulsa e la differenza-giochi.

Spettatore interessato sarà «Chichina» Piana. Lasciata ad Augusto Arrigo la veste di direttore tecnico di Sciorella, Piana ha deciso [redacted] dedicarsi nuovamente al solo settore giovanile. Pirero prima e Sciorella poi sono stati finora i due migliori giocatori scoperti dal grande tecnico imperiese. Oggi per lui sarà [redacted] grande soddisfazione vederli in campo uno [redacted] fronte all'altro, mentre sta già lavorando per scoprire altri talenti per i prossimi anni.

Ieri in [redacted] Cengio si è [redacted] giocato il confronto tra Dogliotti e Bellanti. In settimana, dopo la vittoria di Pirero su Dogliotti, da segnalare la convincente affermazione [redacted] Molinari su Vacchetto p[redacted] 11-6, [redacted] venerdì sera [redacted] Magliano il successo di Balocco su Arrigo Ros[redacted] per 11-6, [redacted] Bertola [redacted] campo tra i cebani solo nella seconda parte [redacted] gara. [e. m.]

«Riviera beach volley»

Sanremo, [redacted] la prima tappa del circuito ligure

[redacted] Si conclude stasera (ore 21) ai bagni Italia la prima tappa del trofeo Riviera Ligure '93 organizzato dalla New Event, e al quale hanno aderito giocatori di molte regioni. La manifestazione, che proseguirà fino a settembre col Master [redacted] Vado, [redacted] riservata a giocatori [redacted] tesserati da almeno un anno, o militanti al massimo in Prima divisione. Il torneo, che per [redacted] giornata sarà seguito da Radio Onda Ligure con collegamenti [redacted] diretta, prevede 7 tappe nel comprensorio sa[redacted] (via il prossimo weekend ai Bagni Acqualimpida di Albissola) e 5 in quello di Imperia. Intanto ai Bagni Kursaal di Varazze, patrocinato da La Stampa, è scattato il circuito di beach-ball che vedrà impegnati anche alcuni assi del calcio. Le finali del torneo (misto [redacted] calcio e volley) sono in programma ai Bagni Golden Beach [redacted] Savona lunedì [redacted] luglio. [g. o.]

GRANDE CONCORSO
Vinci al Lotto

MILIONI IN CONTANTI
Aut. Min. n° 4/2842 del 27/4/93.
VINCI CON "TUTTO & TV" OGNI SABATO, VINCI CON "LA STAMPA" OGNI SETTIMANA.
Non siete stati fortunati sabato? Niente paura. Ogni giorno, dalla domenica al mercoledì, trovate su "La Stampa" tre straordinarie opportunità per essere rimessi in gioco ogni settimana e vincere ricchi premi.
1 Se tutti i 3 numeri stampati sulla copertina della vostra copia di "Tutto e TV" sono tra i 4 pubblicati qui sotto, avete vinto un premio da 500.000 a 50.000.000 di lire.
2 Controllate gli ultimi 5 numeri della vostra carta di identità: se [redacted] uguali in sequenza a quelli pubblicati qui sotto, avete vinto un premio da 500.000 a 50.000.000 di lire
3 Avete giocato al Lotto almeno 5.000 lire per l'estrazione di sabato 19 giugno? Controllate i 3 numeri finali [redacted] il numero del simbolo della vostra bolletta: se sono uguali a quelli pubblicati qui sotto avete vinto un premio da 500.000 a 50.000.000 di lire.

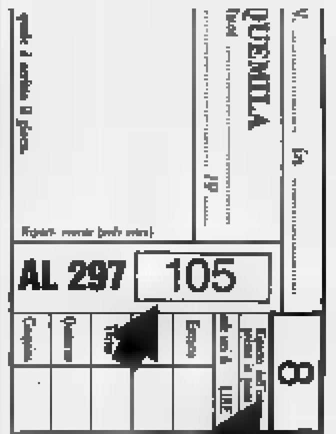

[redacted] PREMI
Per comunicare l'avvenuta vincita [redacted] per eventuali informazioni, telefonare esclusivamente ai seguenti numeri: 167-011054 (numero verde) e 011-4343523, tutti i giorni [redacted] 9 alle 20 e la domenica dalle 9 [redacted] 13. Entro [redacted] giorno dopo l'avvenuta vincita, i vincitori dovranno inviare a Promolux - C. Inghilterra 49 bis-10138 Torino una raccomandata con i propri [redacted] anagrafici ed [redacted] coupon vincente, oppure [redacted] fotocopia della carta d'identità, oppure la bolletta giocata al Lotto. Entro 10 giorni, l'Editrice La Stampa provvederà a contattare i vincitori per la conse[redacted] dei premi, che consisteranno la bollette vincenti del gioco del lotto. I premi non assegnati andranno ad aumentare il monte premi della settimana successiva.
LA STAMPA
In caso di più vincitori per ogni singolo premio la vincita sarà divisa in parti uguali

"finalmente,,
Riapre il Parco più divertente della Liguria.
Allora raggiungici, tuffati, rinfrescati, scopri, scegli, sogna, gioca, spruzza, scivola, ridi, e balla ...insomma divertiti!
Parco acquatico
LE CARAVELLE

CERIALE (SV)
dal 12 giugno
ore 10-19
0182.931755

SAGOR

IL MIGLIOR CONNUBIO TRA REDDITIVITÀ, PRESTIGIO E COMFORT

CANNES

Residence piscina a soli 150 mt. dalle spiagge, vicino a tutti i servizi per poter approfittare delle attrattive del lungomare e nello stesso tempo delle comodità del centro città. Alla infine potrete apprezzare le tranquille passeggiate sull'animata Croisette.
Appartamenti a Fr. F. 465.000 posto auto compreso nel prezzo.

THEOULE

In un litorale azzurro e cristallino, splendida villa affacciata direttamente sul .
La particolare architettura e la raffinata eleganza delle finiture rendono questo immobile unico.
Monolocali a Fr. 450.000.

PORT FREJUS

Una cittadina studiata per permettervi di vivere le vostre vacanze all'insegna del divertimento e del relax. Nel costruendo porto turistico, a pochi metri dalle spiagge, sorge il residence "Le Consul", composto da appartamenti con finit di ottimo livello, ampie luminose terrazze, garages, possibilità posto barca.
Bilocali a Fr. F. 440.000, trilocali a Fr. F. 730.000.

CANNES

In prossimità d'Antibes e del Palazzo del Festival, elegante residence di soli 15 appartamenti con ampie logge sapientemente orientata per la massima esposizione solare, finiture curate in ogni dettaglio, vista mare da tutti gli appartamenti, cantine e posti auto.
Bilocali di 31 mq. abitabili, più di 31 mq. di terrazza e 64 mq. giardino a Fr. F. 630.000.

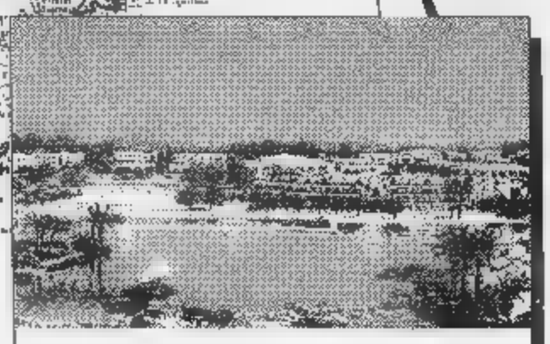

CANNES

Sulla collina di Cannes, a soli cinque minuti dalle spiagge della città più mondana e famosa della Costa Azzurra, si sta realizzando intero villaggio dedicato chi vuole una vacanza all'insegna del relax dell'attività sportiva. Pochi dati significativi sulla portata dell'insediamento: una estensione di 15 ettari, più di 4.500 tra alberi ed arbusti, un lago di 15.000 mq. adatto praticare tutti gli sports acquatici, percorso ginnico attrezzato attorno al lago, una piscina olimpionica, 1.000 mq. di strutture sportive coperte, campi da tennis calcio, percorso roccia ed infine un palazzetto dello sport da 4.500 spettatori un teatro. Tutte le strutture sono a disposizione dei residenti, ma non gravano assolutamente sui costi condominiali del residence.Gli appartamenti curati in ogni particolare, luminose terrazze, dotati di tutti i comforts con cantine e posti auto compresi nel prezzo. Eccezionale rapporto qualità/prezzo:
bilocali con posto a Fr. 350.000.

NIZZA

A pochi minuti dalla "Promenade des Anglais", in un quartiere calmo e tranquillo, completamente immerso nel verde, con finitura di altissima qualità, grandi terrazze con impagabile vista mare sulla baia da tutti gli appartamenti, posti auto compresi nel prezzo. Varie soluzioni abitative
a partire Fr. 368.000.

NIZZA

A due passi da Place Massena e dal centro storico, prossimo alle spiagge, "La Providence" è l'u complesso residenziale oggi disponibile nel panorama immobiliare cittadino, grado offrire soluzioni abitative nel quartiere più antico caratteristico della città di Nizza. Appartamenti di varie metrature con un ottimo rapporto qualità/prezzo, elevate rendite locative, forte rivalutazione in tempi brevi.
Monolocali Fr. 350.000, bilocali a Fr. F. 636.000.

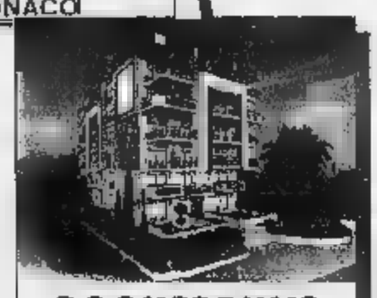

ROQUEBRUNE

Fronte mare, a pochi passi dalle meravigliose spiagge sabbiose Carnoles; Bleu Marine, un residence di prestigio composto da mono e bilocali elegantemente rifiniti, dotati grandi logge o te per permettervi di godere il sole della Costa Azzurra tutto l'anno. Prezzi imbattibili.
Monolocali a Fr. F. 450.000 bilocali a Fr. F. 674.000.
SUL TUTTI I 0033/93.41.34.11.

NIZZA

Situato a meno 50 mt. dalla "Promenade des Anglais" e dalle spiagge, a pochi passi dalla rue France, piena di animazione ed eleganti negozi, questo insediamento rappresenta una delle più interessanti opportunità immobiliari esistenti oggi a Nizza grado di soddisfare gli investitori più esigenti. Nelle immediate vicinanze presenti tutti i servizi indispensabili per una breve o lungo soggiorno: l'ufficio postale, l'ospedale, il centro commerciale, banche e ristoranti; centri sportivi e ricreativi per chi non vuole solo il mare.
Il residence MAUBU dispone di appartamenti mono-bi-tri locali accuratamente studiati per offrire il massimo comfort: ampie terrazze soleggiate, pavimenti in ceramica di prima scelta, portoncini d'ingresso blindati, riscaldamento autonomo, finiture di pregio, posti auto garages a disposizione dei residenti.
Tutto questo a prezzi estremamente competitivi: **monolocali a Fr. F. 299.000, bilocali a Fr. 438.000.**

SAGOR professionisti seri e preparati che selezionano per Voi quanto di meglio può offrire il settore immobiliare turistico, consigliandoVi in maniera chiara e obbiettiva sull'acquisto più consono alle Vostre esigenze.
Gli immobili proposti sono sempre garantiti da primari istituti bancari che, in qualunque caso, sono in grado di effettuare il completamento e la consegna dell'immobile acquistato eliminando qualsiasi tipo di rischio finanziario per l'acquirente. Le pratiche di finanziamento istituite presso i nostri uffici, permettono l'erogazione di mutui a partire dal **tasso fisso del 8,70%.**

INFORMAZIONI ALLA
TABELLA DEI PAGAMENTI UTILIZZATA DAGLI UFFICI SAGOR IN LINEA CON QUANTO RICHIESTO DALLE LEGGI FRANCESI:

5% Alla firma del compromesso assegno non trasferibile o bonifico bancario **intestato esclusivamente al notaio banca garante.**

25 o 30% All'atto notarile assegno non trasferibile o bonifico bancario **intestato al notaio o banca garante.**

Parte restante versata direttamente al costruttore sulla base lavori.

QUALSIASI ALTRA FORMA È ILLEGALE!

TORINO - CORSO GALILEO FERRARIS N. 110 - TEL. 011/568.32.22 - FAX 011/50.61.76

MILANO - VIA TOLENTINO 17/7 - Tel. 02/336.021.54 ROMA - VIA DEL MARE 87 (POMEZIA) - Tel. 06/910.04.02 MENTONE - ROUTE DE SOSPEL 115 - Tel. 0033/921.032.41

Per la pubblicità su LA STAMPA
publikompass
[redacted] GENOVA
Via R. Ceccardi 1/14
Tel. (010) 540.184/592.560
17100 SAVONA
Piazza G. Marconi 3/5
Tel. (019) 36.219/811.182

LA STAMPA
SAVONA
E PROVINCIA
Domenica 20 Giugno 1993 [redacted]
Redazione: Savona, p. Marconi 3/6, tel. 802.081 - Stampa In, tel. 263.910

LA STAMPA
"FN"
Savona
via Rio Gallerto 3
Zona PAIP
Tel. 26.39.10

Accompagna la madre licenziata dal titolare e spunta una pistola: il giovane grave al S. Paolo

Sparatoria in una pensione, tre feriti

Ieri a Varazze sfiorata la tragedia in pieno centro

L'ingresso del palazzo dove [redacted] trova la pensione «Soggiorno marino»

VARAZZE. Una lite, poi la colluttazione [redacted] gli spari. Si è sfiorata [redacted] tragedia [redacted] pomeriggio nella pensione «Soggiorno Marina» in corso Colombo a Varaz[redacted]. Il bilancio è di tre feriti, [redacted] dei quali grave.

Sono il titolare dell'albergo, Domenico Fonte, 32 anni, conosciuto in paese [redacted] il nomigno[redacted] di «Mimmo», una [redacted] dipendente, Giacomina Furfaro, 55, residente a Celle Ligure in località Roglio 16 e il figlio di quest'ultima, Angelo Claudio, 33, abitante anche lui [redacted] Celle, [redacted] in via Cassisi 13. Tutti e tre sono [redacted] ricoverati nel reparto di traumatologia dell'ospedale San Paolo. Il più grave è Angelo Claudio, che ha riportato numerose fratture alle gambe e al bacino per le quali i medici si sono riservati [redacted] prognosi. Domenico Fonte e Giacomina Furfaro [redacted]no stati giudicati guaribili in una ventina di giorni.

Domenico Fonte e Giacomina Furfaro sono rimasti feriti

La dinamica del grave episodio, avvenuto sotto gli occhi di alcuni clienti [redacted] pensione, [redacted] è stata [redacted]ra completa[redacted] chiarita dai carabinieri, che fino a tarda sera hanno proseguito gli interrogatori dei feriti, alla presenza del magistrato, il sostituto procuratore della Repubblica, Franco Greco. Gli investigatori hanno sequestrato una pistola, una Smith [redacted] Wesson calibro 22, ma [redacted] sono riusciti a scoprire a chi appartenesse e, dunque, chi la impugnasse [redacted] momento della colluttazione. Sembrano, invece, più chiari i motivi: la discussione tra i due uomini, secondo quanto trapelato, sarebbe nata perchè Domenico Fonte non voleva saldare alcune spettanze all'ex dipendente, licenziata martedì scorso, provocando la reazione del figlio.

Ecco, comunque, la prima ri[redacted] dei fatti. Sono da poco passate le 17 quando Giacomina Furfaro [redacted] il figlio Angelo entrano nella pensione, che si affaccia sulla via Aurelia, in centro a Varazze, a pochi metri dalla galleria d'arte Merighi. Ad attenderli nell'albergo c'è il titolare Domenico Fonte. La donna, che è stata licenziata martedì scorso, vuole regolare le ultime spettanze e chiede che gli vengano saldate alcune mensilità [redacted] l[redacted] liquidazione. Pare, però, che il titolare dell'albergo non ne voglia sapere [redacted] soddisfare le richieste dell'ex dipendente (ma è un particolare anche questo non ancora completamente chiarito).

La discussione a questo punto trascende e coinvolge anche Angelo Claudio, che prende le difese [redacted] madre. Che [redacted] succede a questo punto è anco[redacted] avvolto nel [redacted]. Probabilmente uno dei due uomini impugna una pistola, ma la reazione del rivale non [redacted] fa attendere. C'è una colluttazione e partono uno dopo l'altro sei colpi (tre bossoli sono stati poi trovati dai carabinieri sul pavimento della pensione) alcuni dei quali vanno a segno e feriscono Angelo Claudio, Domenico Fonte e Giacomina Furfaro, forse intervenuta per dividere i due.

Le finestre della pensione so[redacted] aperte e gli spari attirano l'attenzione della gente in strada. Ci [redacted] momenti di panico. I passanti si rifugiano nei portoni. Alcuni commercianti chiudono per precauzione i negozi. Finalmente qualcuno chiama i soccorsi. Arrivano i carabinieri, con il maresciallo Renato Zeppa, due ambulanze della «Croce Rossa» di Varazze e una terza della Croce «Rosa» di Albisola. Le prime notizie sono preoccupanti. Uno [redacted] feriti ha, infatti, perso molto sangue ed è svenuto. Dall'ospedale San Paolo, come accade sempre nei casi di emergenza, [redacted] l'automedicale con un medico e un infermiere che prestano le pri[redacted] cure ad Angelo Claudio.

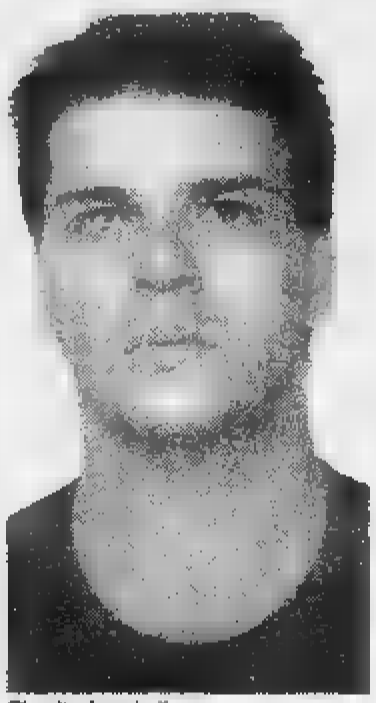
Claudio Angelo [redacted] grave

L'uomo viene, quindi, trasportato in pronto [redacted] dove i sanitari (Salvatore Esposito e Marco Zunino) hanno già predisposto le attrezzature necessa[redacted] per un eventuale intervento d'urgenza. I feriti vengono, quindi, trasferiti nel reparto di traumatologia, dove sono [redacted] piantonati dai carabinieri. Angelo Claudio sarà sottoposto a un intervento chirurgico.

Claudio Vimercati

Paura in strada e nei negozi

La gente è scappata anche dentro la Coop

VARAZZE. «Ho sentito gridare, poi gli spari. Ho temuto una rapina [redacted] mi sono chiuso in negozio». E' [redacted] testimonianza di Lino Merighi, il titolare della galleria d'arte che si trova a pochi metri dalla pensione che ieri pomeriggio [redacted] stata teatro della tragica sparatoria. Una sequenza di urla concitate e spari che ha sconvolto il pomeriggio tranquillo [redacted] accaldato di una Varazze già calata in pieno cli[redacted] turistico. La sparatoria è avvenuta infatti a pochi passi dalle auto incolonnate sull'Aurelia e dalla passeggiata a [redacted] dove i bagnanti strascicano i piedi accaldati, di ritorno dalla spiaggia. Quando sono esplosi i primi colpi di pistola, [redacted] marciapiede della pensione «Soggiorno marino» brulicava anche [redacted] massaie affaccendate nelle ultime compere per la cena nel vicino supermercato Coop.

«Ho vist[redacted] decine di persone gettarsi in negozio - racconta il responsabile della Coop -. Non sapevo [redacted] fosse successo. [redacted] gente sembrava impazzita [redacted] ho temuto il peggio». Sul marciapiede davanti alla pensione c'era anche un pensionato, Mario Montaldo, che si [redacted] gettato contro il muro ai primi spari: «Ho sentito solo le esplosioni, fortissime, sembrava di essere tornati ai tempi [redacted] g[redacted].

Il racconto più lucido è quello di Lino Merighi, che ha ascoltato quasi in «diretta» alla lite: «Prima urla furibonde. Ho distinto [redacted] voce giovane, un [redacted] e una donna. La donna gridava: "Ma cosa fate? Siete matti?". Poi la prima esplosione e altra urla. Ma non capivo. Ho temuto che si trattasse di un tentativo di rapina e [redacted] sono chiuso in negozio. Poi ho sentito gli altri spari. Quattro. Forse cinque. Non erano in rapida successione, [redacted] quasi cadenzati. Poi mi sono affacciato in strada e ho visto [redacted] gente che correva impazzita, cercando rifugio nei negozi. Alla fine le sirene e quei corpi coperti di sangue che venivano portati via in barella. Ancora [redacted] stento a capire cosa sia [redacted]s[redacted]

[e. b.]

Poco dopo la sparatoria alcuni curiosi commentano l'accaduto

IL TEMPO IN LIGURIA

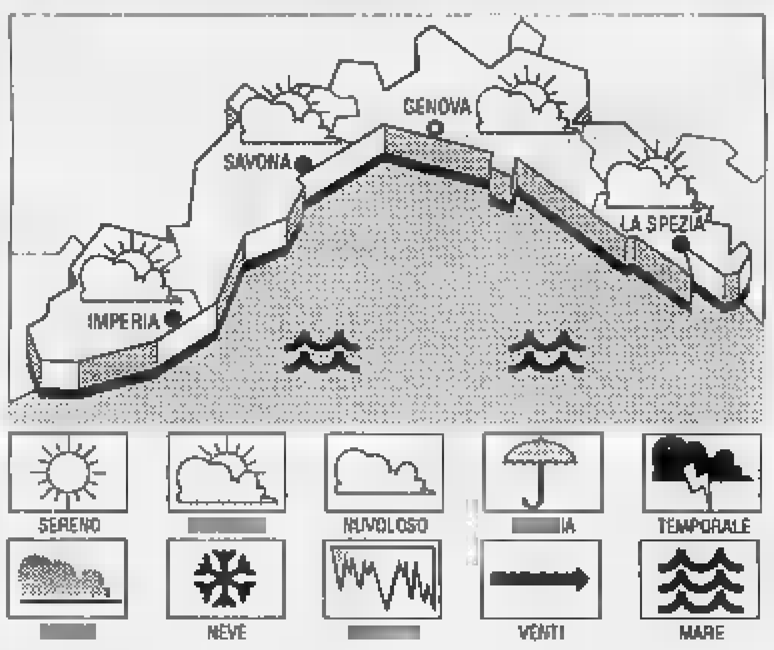

[redacted] PER [redacted]
Sporadici annuvolamenti ma prevalentemente cielo poco nuvoloso, [redacted]to moderato, [redacted] mosso; temperatura [redacted] rilevanti variazioni. **Tendenza per domani e martedì:** situazione senza importanti variazioni.

[redacted]LEVAZIO[redacted] [redacted] IERI. Temperatura del mare 22° C, umidità relativa 60%, vento Est Sud Est 25-30 km/h, mare mosso, cielo poco nuvoloso, pressione barometrica 1020 mb (stazionaria).

[redacted] DI IERI

Genova	max **26**	min **21**
Savona	max **27**	min [redacted]
Imperia	max **26**	min **21**

[redacted]O FA A IMPERIA
Max: **24**; min: **20**. Temp. del mare **23**.

Il **Sole** sorge alle 5,45 e tramonta alle 21,13. La **Luna** si leva alle 6,04 e cala alle 21,34 (Luna [redacted] ore 2,56).

I dati sono stati gentilmente forniti dall'Osservatorio meteorologico di Imperia e dal Centro Meteo Mursia di Portofino.

IN STAZIONE A LOANO

Sindaci a capo della protesta

Momenti di tensione ieri nella stazione di Loano, durante la manifestazione promossa dal Comitato per lo spostamento della ferrovia.

A PAGINA 45

Si vince tutta la settimana con il concorso legato al supplemento della Stampa

Altri otto milioni in Liguria

Occhio al Lotto e al gioco di «Tutto & Tv»

«Vinci [redacted] lotto», il gioco legato [redacted] La Stampa [redacted] suo supplemento «Tutto & Tv» ha laureato altri vincitori. Martedì due fortunati savonesi (uno è Aldo Ferrero di Zinola, l'altra una lettrice [redacted] Santuario) si sono aggiudicati poco meno di 4 milioni e mercoledì Regina Scagliotti di Alessandria, ha portato a casa un milio[redacted]. E hanno fatto poca fatica. Hanno semplicemente conservato il supplemento settimanale [redacted] edicola ogni giovedì con La Stampa e hanno fatto attenzione [redacted]lle estrazioni del lotto di sabato e ai numeri pubblicati da domenica a mercoledì sul giornale.

Rinfreschiamo un po' la memoria sui meccanismi del gioco.

Sulla copertina di «Tutto & Tv» [redacted]'è una «finestra» con in b[redacted] stampati tre numeri. Al sabato bisogna fare attenzione alle estrazioni del lotto sulla ruota di Torino. Se i numeri coincidono, si vince da 1 [redacted] 100 milioni.

Altrimenti da domenica e fino a mercoledì ci si rimette in gioco con «La Stampa». Il giornale infatti pubblica ogni giorno tre opportunità per vincere.

1) [redacted] i tre numeri stampati sulla copertina [redacted] vostra copia di «Tutto [redacted] Tv» [redacted] tra i quattro pubblicati da «La Stampa» nell'apposito spazio riservato al gioco, avete vinto da 500 mila a 50 milioni.

2) Se [redacted]li ultimi cinque numeri della vostra carta d'identità sono uguali [redacted] quelli pubblicati da «La Stampa», avete vinto un premio da 500 mila a 50 milioni.

3) Avete giocato al Lotto almeno 5 mila lire per l'estrazione di sabato? Controllate i tre numeri finali e il numero del simbolo della vostra b[redacted] se sono uguali a quelli pubblicati da «La Stampa» avete vinto un premio sempre da 500 mila a [redacted] milioni.

Per comunicare l'avvenuta vincita e per eventuali informazioni, telefonate esclusivamente ai segu[redacted] numeri: 167-011054 (numero verde) e 011-4343523, tutti i giorni dalle 9 [redacted] 19 [redacted] la domenica dalle [redacted] alle 13. Entro 10 giorni, l'Editrice La Stampa provvederà a contattare i vincitori [redacted] per la consegna [redacted] premi. I premi non assegnati andranno ad aumentare il montepremi della settimana successiva.

Domani in tribunale il processo

Crack Moscino tutti gli imputati

SAVONA. S'inizia domattina, in tribunale, il processo per il crack Moscino. Ventuno sono gli imputati e una quarantina le parti lese. Dovranno rispondere dell'accusa di bancarotta fraudolenta Rocco Moscino, anni, via De Mari 7A, la moglie Gilda Puccini, 58 anni e il figlio Giovanni, 37 anni, vie dello Sperone 2/10. Padre e figlio, secondo l'accusa, avrebbero tirato le fila di truffe e affari poco chiari che hanno fatto capo all'agenzia immobiliare Moscino con sede, all'epoca dei fatti, in via Paleocapa.

La donna è stata coinvolta nel processo in qualità di amministratrice unica della «Geranio Immobiliare spa», con sede a Savona, di cui il marito era socio. Anche per tale vicenda le accuse sono di bancarotta e violazione delle leggi fallimentari.

Nell'elenco dei rinviati a giudizio ci sono altre 18 persone (per tutti l'accusa è di bancarotta preferenziale) che si trovano in questa scomoda posizione per avere recuperato parte dei loro crediti dopo il fallimento dei Moscino.

Sono Ottavio Salviati, 65 anni, via Pizzuta 8 al Santuario, Mario Novaro, 58, Albissola Marina via Puccio 17, Carlo Chinazzo, 63, Monesiglio (Cuneo) frazione Erche 2, Vincenzo D'Amato, 52, Borghetto Santo Spirito via Pontil 21/39, Franca Sillano, 63, via IV Novembre 3/3, Irene Dadone, 48, via Aleardi 3/7, Bruno Argenta, 42, piazza Bologna 6, Luigi Rolandi, 69, via dei Vegerio 4/4, Franco Borgna, 64, via Pia- 20/3. E, ancora, Adriano Bruzzone, 60, Albissola Marina via Mossadro 39, Francesco Pennone, 52, via alla Villetta 2/8, Pietro Ivaldi, 77, via San Fran D'Assisi, Lorenzo Bovero, 63, via Istria 1/6, Gioachina Garofalo, 66, via Boselli, Romolo Moroni, 82, Finale Ligure San Pietro, Carla Leva, 55, via Nizza 3/2, Bernardina Boccone, 87, via Beato Ottaviano 4/14 e Ada Vallesiana, 81, via Don Bosco.

Circa quaranta sono, invece, le parti lese. Persone che avevano versato decine di milioni a Moscino per acquistare un appartamento di cui non sono mai riusciti a entrare in possesso. Secondo l'accusa, infatti, i due agenti immobiliari vendevano o affittavano lo stesso alloggio a più persone. Si facevano dare la caparra, ma quando i clienti cercavano di concludere l'affare, scoprivano che era già stato venduto ad altri. Secondo il difensore, Gianfranco Nasuti, Rocco e Giovanni Moscino avrebbero stati costretti a commettere le truffe perchè erano pressati dai creditori.

Le eccezioni preliminari potrebbero far rinviare l'udienza. Non si è ancora, infatti, risolta la di opposizione al fallimento promossa da Giovanni Moscino e secondo i legali il processo penale dovrebbe attendere prima la sentenza del giudice civile. [c. v.]

Allarmante nel Savonese la situazione dell'occupazione con altri 3500 posti di lavoro a rischio

La crisi travolge anche gli artigiani

Negli ultimi 5 anni le imprese, che erano 9 mila, sono calate di oltre 500 unità. Pesca, trasporti e lavorazioni metalliche tra i settori più colpiti. L'economia provinciale è piombata nell'occhio del ciclone economico

SAVONA. Ogni anno, cento aziende in E' il record negativo del settore artigiano della provincia di Savona che negli ultimi 5 anni ha fatto segnare un tracollo tanto inatteso quanto disastroso. L'allarmante statistica è riportata sull'ultimo numero di «Savona & Impresa», la rivista dell'Unione industriali.

Nel 1987 le imprese artigiane iscritte all'albo erano oltre 9 mila, ma nell'ultimo quinquen- è verificata una progressiva emorragia sino a raggiungere alla fine del 1992 le 8 mila 458 unità. Complessimente il calo è stato di 536 unità, con una perdita di oltre 100 aziende ogni anno. In realtà, la crisi si è aggravata in modo particolare negli ultimi due anni. Indicativi i dati sugli ultimi tre mesi del '92: a fronte di cancellazioni, sono registrate appena 140 iscrizioni. Hanno fatto segnare una pesante flessione i settori della pesca (4 aziende in meno in tre mesi), la lavorazio- minerali (4 in meno), le costruzioni metalliche e l'installazione di macchine (3 in meno), ma anche la lavorazione cuoio e pelli (4) e le calzature (5) denunciano pesanti passivi. Un vero tracollo nei trasporti, con 13 aziende in meno.

L'artigianato rappresenta tuttavia solo uno dei molteplici aspetti della crisi dell'economia savonese. «Negli ultimi quindi anni il ciclo positivo della produzione si è dapprima fermato e poi ha invertito la tendenza - spiega il direttore dell'Unione industriali, Luciano Pasquale -. Nei primi Anni '90, complice la crisi economica mondiale, il fenomeno ha assunto una gravità devastante». Gli oltre 18 mila disoccupati i 3 mila 500 posti a rischio più i 500 operai in mobilità sono cifre che collocano la provincia nell'occhio del ciclone economico. «Occorre una svolta decisa - dice Pasquale -. I punti di riferimento sono il rilancio dell'industria, il porto e il turismo. Savona deve salvare le aree industriali e portuali e al tempo creare nuove strutture turistiche». [a. b.]

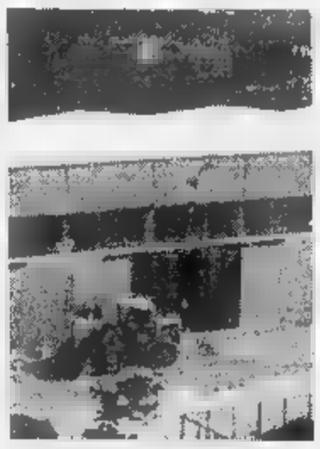

Tempi difficili anche per gli artigiani

Stop ai progetti in Comune

Gli uffici sono paralizzati il lavoro affidato ad esterni

SAVONA. Per le progettazioni il Comune si affiderà solo ai privati. Ieri la giunta comunale ha varato «nuovo corso» commissionando oltre progetti ad architetti, ingegneri e docenti universitari. In alcuni casi si tratta di risolvere problemi complessi, ma la maggior parte degli incarichi sono stati invece affidati per piccole questioni quotidiane, come la sistemazione dei basoli e delle aiuole di Italia.

«Le nuove leggi e soprattutto la paralisi degli uffici - spiega l'assessore agli Affari Legali Renzo Brunetti - hanno costretto ad dottare questa soluzione. L'Ufficio tecnico risultava infatti "oberato di lavoro" e non sarebbe stato possibile lizzare progetti nemmeno per l'ordinaria amministrazione. L'alternativa era chiedere la collaborazione di professionisti esterni oppure non combinare più nulla».

La giunta Tortarolo ha scelto la seconda ipotesi, ma naturalmente i progetti concepiti fuori dalle mura di Palazzo Sisto comporteranno un sensibile aumento dei costi di realizzo delle opere pubbliche. Fra gli incarichi affidati dalla giunta figurano anche la demolizione del brigantino «Costa del sol», gli interventi per la sistemazione di ponti e argini danneggiati dall'alluvione, il nuovo piano dei parcheggi previsto dal decreto 180. In base a questa norma, infatti, i Comuni saranno costretti entro giugno ad emanare un bando con l'elenco delle aree pubbliche che verranno messe a disposizione dei privati per la costruzione di parcheggi.

Il sindaco Tortarolo, che ha annunciato una risposta al libro bianco della Lega Nord, ha polemizzato su alcuni aspetti formali della vicenda: «Il senatore Cappelli viola la libertà di stampa dei giornalisti con minacce e allusioni». Verrà avviata un'inchiesta fra i dipendenti comunali per individuare i «corvi» che hanno passato le informazioni alla Lega Nord e sono stati ringraziati dal senatore Cappelli nella prefazione del libro bianco. [a. b.]

NOTIZIE FLASH

FURTI

Rubata in pieno giorno una Citroen in via Gramsci

Continuano i furti di macchine, in città. L'altro pomeriggio, in via Gramsci, i ladri hanno rubato una Citroen 2 cavalli di proprietà di Maurizia Michelatti, 25 anni, abitante via Spinola 1/5. Sulla vicenda in corso indagini. [c. v.]

FALLIMENTO

Via Pirandello, chiude un negozio computer

Il tribunale civile ha dichiarato il fallimento della «Srl Jobs Hardware e Software» con sede in via Pirandello 11/6. L'esame dello stato p dei libri contabili della società è stato fissato per il 7 ottobre. Giudice delegato è stata nominata Luisa Carta. [c. v.]

M.

Ambulante senegalese espulso dall'Italia

Continuano i controlli dei venditori ambulanti di colore. Ieri i carabinieri di Albisola hanno arrestato un senegalese per violazione del foglio di via obbligatorio. Il «vu cumprà» è finito in carcere come previsto dalla nuova legge che regola l'ingresso e il soggiorno in Italia degli estracomunitari. Sarà espulso. [c. v.]

VIA AURELIA

Da ieri è stato vietato il transito ai «Tir»

Da ieri è vietata la circolazione dei mezzi pesanti sull'Aurelia. Il provvedimento è stato adottato dalla prefettura per evitare che gli autoarticolati possano provocare intralcio al flusso turistico degli automobilisti che durante l'estate si riversano in città. [e. b.]

Un nuovo regolamento per le ambulanze

Dovrà essere modificato il regolamento dell'Usl sui trasporti delle ambulanze. Il comitato delle croci e delle pubbliche assistenze ha contestato la trafila burocratica che era stata previ- dall'Usl per ridurre i costi del servizio. [e. b.]

Gli abitanti minacciano «Occuperemo l'autostrada»

Gli abitanti di via Mignone e La Rusca minacciano di occupare l'autostrada per mettere fine ai rumori provocati dal traffico. E' quanto è emerso nel di turbolenta assemblea quartiere che è svolta venerdì sera e La Rusca. Una delegazione di abitanti della II Circoscrizione, inoltre, si rivolgerà al tribunale chiedendo provvedimenti urgenti per l'installazione di barriere antirumore. [a. z.]

In titoli di Stato

Un'eredità di 151 milioni al Seminario

SAVONA. Un'eredità di 151 milioni per il Seminario vescovile di Savona. La benefattrice della scuola ecclesiastica è Maria Marenco, una morta due anni fa, quando aveva 74 anni.

L'anziana aveva nominato erede universale il seminario vescovile in un testamento olografo depositato presso il notaio Firpo. L'eredità che ammonta a 151 milioni e 600 mila lire, è costituita per lo più di titoli di stato e depositi bancari. Ne fanno parte inoltre alcuni beni mobili di modesto valore. Le disposizioni testamentarie in favore di enti religiosi o assistenziali rappresentano fenomeno piuttosto diffuso in città. Nelle ultime tre settimane sono stati pubblicati nell'albo pretorio del Comune altri tre testamenti in favore di ordini religiosi.

Fra i beneficiari delle ultime volontà, comunque, figurano spesso anche le Opere sociali e la VII Usl e talvolta anche l'amministrazione comunale. [e. b.]

«Arte e ambiente»

Danze e musica gran finale sul Priamar

SAVONA. Una serata con i pinguini scatenati al Priamar concluderà la rassegna «Arte ambiente» organizzata da Ju-Bamboo e Carro di Tespi con la collaborazione di Radio Onda ligure 101, La Stampa e il patrocinio del Comune.

Anche per oggi il programma di manifestazioni è assai vario. Si apre alle 10,30 con «Suoni dalla natura», musica ambientale diffusa. Alle 15,30 prenderà il via «Spazio giovane», rubrica gestita dagli allievi del Nautico. Alle 17 grande show «Sorrisi randagi» di Paolo Grasso, che si esibirà sul piazzale della fortezza monociclo, triciclo snodabile, trampoli, palloncini magici. Alle 18 «Beyond the mind's eye», immagini e suoni dalla realtà virtuale. Due pezzi forti per la serata. Alle 21 spettacolo di danza moderna allestito dalla coreografa Alessandra Schirripa. Gran finale alle 22,15 con gli «Hangry Penguins», un gruppo di 12 pinguini pazzi scatenati che si esibiranno in un concerto Rhythm & Blues. [e. b.]

Indaga la Finanza

Nel Savonese 60 miliardi di tasse evase

SAVONA. Negli ultimi dodici mesi la Guardia di finanza di Savonaha scoperto evasioni fiscali per oltre 60 miliardi. E' quello che emerge dal consuntivo di un di attività, che verrà reso noto domani dal comandante del gruppo, il colonnello Eraldo Menichini, nel corso della tradizionale festa delle fiamme gialle. La cerimonia si svolgerà nella caserma Damiano Chiesa alla presenza del prefetto, Mario Della Corte, del questore, Mimmo Nicoliello, del comandante dei carabinieri, Silvio Ghiselli e delle autorità cittadine.

Fra le operazioni più importanti della Guardia di Ffinanza quella che ha portato alla scoperta di un'evasione di 23 miliardi di imposte di fabbricazio- da parte di ditta che produce sacchetti di plastica. I responsabili dell'azienda, che ha sede a Riviera, avrebbero versato allo Stato le tasse previste dalla legge. Numerosi, infine, i sequestri di droga effettuati dallo speciale nucleo dei baschi verdi. [c. v.]

Perde le staffe durante un controllo: denunciato per oltraggio

Blitz della polizia a Vado per allontanare 20 nomadi

SAVONA. Il giudice della pretura, Maurizio Picozzi, ha convalidato, ieri mattina, l'arresto di Mario Coppola, 46 anni, nel cui appartamento di via Turati 1 i carabinieri hanno sequestrato refurtiva per un valore di quasi cinquanta milioni. L'uomo, che è accusato di ricettazione e simulazione di reato, avrebbe confessato di aver preso parte ad alcuni furti nella zona di Sassello e Pontinvrea ma, stando a quanto trapelato, non avrebbe fatto i nomi dei suoi complici.

I carabinieri, secondo alcune indiscrezioni, starebbero però già seguendo una pista precisa e non è escluso che nei prossimi giorni vengano identificati i componenti della banda che in pochi mesi era riuscita a svaligiare decine di appartamenti e villette isolate nella zona di Dego, Sassello, Stella e Pontinvrea. Una parte della refurtiva, trovata nell'alloggio di via Turati, è già stata restituita ai proprietari: sono televisori, videoregistratori, compact-disc, radiosveglie.

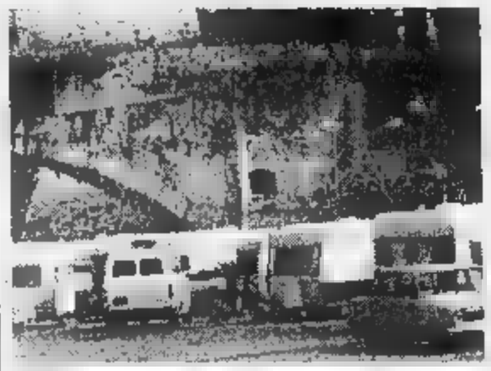

Con l'estate le carovane di nomadi si spostano in Riviera e le forze dell'ordine decise a intensificare i controlli

Intanto, proseguono i blitz anti-droga della polizia nel centro cittadino. L'altro pomeriggio, gli agenti della volante hanno denunciato a piede libero Paolo Olivieri, 31 anni, abitante a Valleggia in via Di Vittorio 3/15, per oltraggio aggravato a pubblico ufficiale: l'uomo, infastidito per l'ennesimo controllo a preda a una crisi di nervi, ha preso a calci una moto e poi si è scagliato contro i poliziotti e il sovrintendente Giovanni Lamarina, insultandoli.

Ieri, infine, la polizia è stata protagonista di un blitz a Vado Ligure durante il quale sono stati fatti sgomberare una ventina di zingari, che da qualche giorno si erano accampati nella zona dei giardini.

Gli agenti della volante hanno anche sequestrato uno dei furgoni utilizzati dai nomadi per i loro spostamenti perché risultato privo di copertura assicurativa. [c. v.]

IL FACCUINO DELLA PROVINCIA DI SAVONA

LETTERE AL GIORNALE

Savona, pulizia è sempre un optional

Ho letto che da settembre la pulizia delle strade sarà effettuata nell'arco delle 4 ore dalle 20 alle 24, per rispettare il sonno dei cittadini. Se da una parte questa è una buona notizia, dall'altra significa che ancora per tutta l'estate sopporteremo gli attuali frastuoni notturni.

Niente sarebbe almeno ciò fosse giustificato dai risultati. E invece, un esempio per tutti: per pulire il tratto di via Pia dalla Questura alla Campanassa, gli adetti passano ogni notte tra l'una e le cinque; per coprire quei metri utilizzano un motocarro con marmitta vergognosamente rumorosa, raccolgono i rifiuti con un secchio di alluminio che sbattono accuratamente per terra, vuotano i cestini picchiandoli sul pianale dell'Ape, e il tutto in gran premura, impiegano mediamente un minuto e mezzo.

Il risultato è che al mattino le cicche sono lì per terra e le tracce dei cani (abitudine peraltro vergognosa) ancora evidenti. Per concludere, non contenti, spesso sostano con il motore acceso sotto l'archivolto di palazzo Sansoni per una sigaretta e quattro chiacchiere. Nel frattempo rimangono nelle adiacenze, abbandonati, una cucina a gas, alcune porte, un tavolo, cibo per gatti, cartoni, siringhe, piccioni morti.

L'inciviltà di chi sporca è forma di delinquenza, socialmente pericolosa, tale da combattere con ogni mezzo, anche di polizia. Tuttavia sporco chiama sporco, ed è più facile abbandonare rifiuti dove ce ne sono già altri. Penso quindi che una città pulita resti pulita più a lungo, se non altro per una sorta di ritegno che potrebbe prendere chi intendesse essere il primo a risporcare. E poi, per cadere nel solito banale mugugno, perché pulizia sia fatta, e quotidianamente, le nostre ricche tasse le paghiamo tutti.

Paolo Contini, Savona

cava di Bergeggi risolto il «mistero»

Rispondo al lettore che su «La Stampa» del 16 giugno scorso si domanda che cosa fosse l'edificio di cemento in costruzione all'interno dell'ex cava lungo la via Aurelia.

Intanto tranquillizzo: nessun spreco di denaro pubblico né da parte del Comune né da parte dell'Anas (perché poi l'Anas?).

All'interno della cava, nel 1986, stata autorizzata dal Comune di Bergeggi, con il parere favorevole dei Beni Ambientali della Regione Liguria, la realizzazione di un campeggio per camper, servizi annessi. Il proprietario, dopo non poche traversie, aveva iniziato i lavori demolendo i vecchi volumi degli uffici e spogliatoi della ex cava, sostituendoli con altri, quelli parzialmente realizzati che preoccupano il lettore, destinati ai servizi per il campeggio.

I lavori sono stati sospesi con provvedimento del 20 gennaio 1992 e l'autorizzazione è stata revocata l'8 settembre 1992 dall'Amministrazione provinciale di Savona, che la ritiene illegittima.

La ditta proprietaria della ca- è la Soc. «La Grotta».

Riccardo Borgo, sindaco di Bergeggi

Scrivere a La Stampa, piazza Marconi 3/6, Savona
Per i fax: 019/810.971

NUMERI UTILI

AUTOAMBULANZE

Savona: tel. 822822 (Varazze-Spotorno)
Cairo: tel. 50091 (tutta Val Bormida)
Pietra Ligure: telefono 626.686 (da Noli a Borghetto)
Albenga: telefono 50.348
Alassio: telefono 640.089
Andora: telefono 85 344
Borghetto: telefono 970 238
Laigueglia: telefono 690.231
Cerialo: telefono 990 105/991.333

FARMACIE DI TURNO

SAVONA
Dalle 8,30 alle 20:
Canepari, via Montenotte 48, tel. 829949.
Carnevale, piazza Diaz 8, tel. 851923.
Delle Fornaci, corso Vittorio Veneto 128, tel.

Il **servizio notturno** è garantito dalla farmacia *Della Ferrera*, corso Italia 153, tel. 827202.

ALASSIO
Comunale, via Vinci 56, tel.
ALBENGA
Vadino, via Tiziano 31.
ALBISOLA SUPERIORE
Giunta, corso Mazzini 193, tel.
BORGHETTO S. SPIRITO
Comunale, via Europa 33, tel. 971013.
CAIRO MONTENOTTE
Manuelli, via Roma 75, tel.
Assirelli, via Fiume 2, tel. 680623.
LOANO
San Giovanni, via Garibaldi, tel.
LLES
Cigliuti, piazza Italia, tel. 17.
NOLI
Monte Ursino, corso Italia 10, tel.
PIETRA LIGURE
Centrale, via Garibaldi 36, tel.
VADO LIGURE
Mazzadra, via Aurelia 136, tel.
SASSELLO
Nanni, via Badano 17, tel. 724107.
VARAZZE
Trinchen, corso Matteotti 45, tel. 97126.

GUARDIA MEDICA

, *prefestiva e festive:*
Savona: telefono 824.444 (Varazze-Spotorno)
Distretto Pietra Ligure: telefono 627.777 (Spot Borghetto)
Distretto di Albenga: telefono 540.990
Distretto di Alassio: telefono 580.72
Distretto di Cairo: telefono 504.062
Distretto di Calizzano: telefono 798.97
Distretto di Millesimo: telefono 564.027
Distretto di Arenzano: telefono 912.7306
Distretto di Cogoleto: telefono 918.3456.

STATO CIVILE

SAVONA 19 GIUGNO

NATI. Giulia Durante, Sonia Moretto, Lorenza Bussi.

MORTI. Antonio Patriarca, 61 anni, residente a Savona in via Istria 7/3; i funerali si svolgeranno questa mattina alle 8,15 nella chiesa parrocchiale di San Francesco piazza Bologna.

Rosa Briano ved. Patrone, di 86 anni, residente a Savona in via Paleocapa 3/84; i funerali si svolgeranno questa mattina 9,30 nella chiesa di Sant'Andrea in piazza dei Consoli.

ATTIVITA' A

Savona. Continuano nelle Circoscrizioni le operazioni per la con- delle esenzioni al pagamento dei medicinali per gli aventi diritto.

Il Comune, negli ultimi mesi, ha superato quota 4 mila concessioni. Avendo delegato alle Circosrizioni il lavoro di censimanto delle persone che diritto ai bollini Usl, non si sono verificati i disagi e le lunghe code dello anno.

In quell'occasione, molti ricorderanno che, per ottenere l'esenzione dal pagamento del ticket sanitario, in servizio soltanto paio di sportelli dell'ufficio Anagrafe di via Manzoni.

APPUNTAMENTI

I

Convegno urbanistico

Martedì alle 20,45 al circolo Acli San Nicolò di via alla Pace si terrà incontro sul tema «Interventi urbanistici in Albisola Superiore: scelte economiche e territoriali per nuova occupazione». L'incontro è stato promosso dall'Acli. [e. b.]

SAVONA

La Lega anziani in movimento

Si è costituita la Lega in movimento, una società affiliata all'Uisp che si prefigge le finalità di proporre attività culturali e motorie per la terza età. Il presidente è Raoul Sottile. [e. b.]

SAVONA

Fiabe liguri al Santuario

Prosegue il programma di iniziative del Comune per il rilancio della frazione del Santuario. Oggi alle 17 nella locanda, il Teatro dell'Archivolto di Genova presenterà «Storie di un guscio di noce», un programma di fiabe tradizionali liguri. serata, alle 21, l'Archivolto proporrà invece «Cuore comico». [e. b.]

Savona, interviene l'ufficiale giudiziario

Il fisco pignora i beni del pacifista debitore

Non pagò i tributi per le spese militari I libri sequestrati andranno all'asta

SAVONA. Un pacifista subirà il pignoramento dal Fisco. Nei prossimi giorni gli ufficiali giudiziari entreranno in casa di Diego Calcagno, 30 anni, abitante a Savona in via Nizza, che tre anni fa aveva rifiutato di versare allo Stato il 9 per cento delle tasse. Questa è infatti la percentuale dei tributi che il governo utilizza per le spese militari. Poiché Diego Calcagno aderisce al un movimento pacifista, ha rifiutato di contribuire all'incremento degli armamenti.

Spiega Calcagno: «L'obiezione di coscienza alle spese militari intende attuare il principio costituzionale che prevede il ripudio della guerra come strumento di risoluzione delle controversie internazionali. Perseguiamo invece l'obiettivo della riconversione delle spese militari a favore di iniziative basate sul rispetto e la convivenza dei popoli. L'obiezione alle spese militari è un gesto con cui la persona, assumendosi la propria responsabilità, rifiuta collaborazione e obbedienza alle situazioni di ingiustizia».

In base a questi principi pacifisti, nel 1990, Diego Calcagno effettuò un'autodetrazione, rifiutando di versare allo Stato il 9 per cento delle tasse dovute. Calcagno ha comunque versato la somma corrispondente (40 mila lire), su un fondo per la pace e si è poi autodenunciato.

Diego Calcagno, 30 anni

La macchina burocratica si è lentamente avviata e quest'anno Calcagno ha ricevuto diversi avvisi di mora dalle imposte dirette che ha ignorato. Nel frattempo la somma dovuta all'erario, fra interessi e mora, è lievitata sino a 200 mila lire. La prossima settimana gli ufficiali giudiziari effettueranno un pignoramento di libri, naturalmente della pace, per un valore di 200 mila lire. I libri di Diego Calcagno verranno quindi messi all'asta e acquistati da Caritas e Arci. **[e. b.]**

Savona: 80 mila auto ieri sull'Autofiori, il sei per cento in più del 1992

Weekend all'insegna del caos

Il traffico complicato da cantieri e divieti. Aumentati i controlli nelle stazioni. Ridotti per uno sciopero alcuni treni da Nizza e Imperia verso il Piemonte. Sfiorata rissa ad Alassio

SAVONA. Più di 80 mila passaggi nella sola giornata di ieri sull'Autostrada dei Fiori: è solo uno dei dati più clamorosi del fine settimana che, ancora una volta, è all'insegna del tutto esaurito. In percentuale il flusso di auto transitate ieri è superiore di oltre 6 per cento rispetto allo stesso giorno dello scorso anno. Ma l'arrivo dei turisti porta, ancora una volta, alla paralisi viaria, accentuata anche di più dai lavori su strade e autostrade, cantieri aperti, sciopero dei treni.

Da lunedì mattina, ad esempio, riprendono i lavori di manutenzione del viadotto sul Polcevera sulla Genova-Savona. Sino al 31 luglio è prevista la circolazione a doppia corsia in direzione Genova e su doppia corsia, ma solo per il traffico leggero, in direzione Savona. Nelle ore notturne, invece, la circolazione sarà a corsia unica. Dal 9 al 29 agosto, invece, chiusura della carreggiata in direzione Savona e traffico deviato sulla corsia Est.

Molti passaggi, nella giornata di ieri, anche sulla Torino-Savona che una recente statistica ha piazzato al primo posto tra le autostrade più pericolose d'Italia. «Il traffico è stato intenso ma, per fortuna, non si sono verificati incidenti», commentavano ieri gli uomini della Polizia stradale di Carcare impegnati nel controllo dell'autostrada.

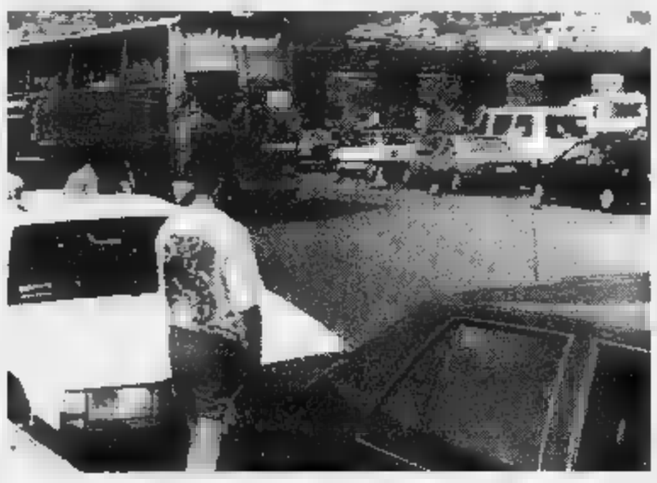

Code e disagi sull'autostrada per la prima prova di esodo

Polizia, carabinieri, vigili urbani e uomini della Capitaneria di porto hanno lavorato tutta la giornata per evitare il peggio. Ad Alassio e in Riviera sono stati controllati i passeggeri alle stazioni ferroviarie. Un servizio che verrà ripetuto anche oggi. Uno sciopero riduce il numero di treni diretti a Torino (è stato soppresso il Nizza-Torino delle 16,41 mentre quello in partenza da Imperia alle 18 verrà formato a Limone, così quello in partenza da Sanremo alle 18,34) ed è probabile che i turisti piemontesi affolleranno le stazioni del Savonese.

Ieri pomeriggio gli uomini della Capitaneria di porto di Alassio sono dovuti intervenire, assieme ai carabinieri, sulla spiaggia libera adiacente i bagni «Bernardino». Un gruppo di turisti, infatti, stava litigando e si è sfiorata la rissa. Controlli accurati anche al Malpasso dove decine di camperisti e seccopelisti si sono accampati per il weekend. **[s. p.]**

Sarà un rientro difficile

Oggi code e caos già dalle 18 Ecco i percorsi alternativi

SAVONA. Il rischio, questo pomeriggio, è di rimanere imbottigliati nel traffico che, secondo le previsioni, sarà caotico su strade e autostrade liguri già dalle 18. La scorsa settimana le code hanno raggiunto proporzioni chilometriche e tutto lascia presagire il ripetersi del viario.

Per tentare di evitare imbottigliamenti e alleggerire il traffico sull'Aurelia e sulle autostrade che portano in Piemonte gli uomini della polizia stradale consigliano di scegliere percorsi alternativi facendo attenzione nella guida. Si tratta, infatti, di strade tortuose dove è bandita la velocità.

Tre le possibilità per raggiungere il Basso Piemonte per chi ha trascorso il fine settimana nel Ponente . L'alternativa classica è quella del San Bernardino, la 582 Albenga-Garessio. Da Albenga si raggiunge Cisano e si prosegue Zuccarello. Dopo una trentina chilometri si arriva a Garessio da dove si può raggiungere il Cuneese e il Torinese. Volendo, al bivio per Castelvecchio, si può proseguire Bardineto e, attraverso i boschi della Val Bormida, arrivare in Piemonte. Garessio può essere raggiunta anche attraverso la Statale del Col di Nava: si attraversa Pieve di Teco, si sale in cima al colle e si scende ad Ormea da dove, in pochi chilometri, si raggiunge Garessio.

Dal Finalese si può raggiungere il Basso Piemonte attraverso la strada del Melogno che porta in Val Bormida e al confine regionale. Strada alternativa anche a Savona dove, passando dal passo del Cadibona, si arriva ad Altare e, sempre attraverso la Val Bormida, si può raggiungere il Cuneese e l'Alessandrino. Chi ha trascorso il fine settimana a Varazze e Albissola, invece, può scegliere come alternativa all'autostrada la Statale del Sassello. Anche in questo caso si arriva nella zona di Acqui Terme. **[s. p.]**

Ad Albissola Marina oggi grande festa in onore del parroco

Don Giuseppe Murialdo «compie» i cinquant'anni di sacerdozio

ALBISSOLA MARINA. Cinquant'anni di sacerdozio. A raggiungere questo importante traguardo è don Giuseppe Murialdo, 73 anni, parroco di Nostra Signora della Concordia. Il sacerdote albissolese festeggerà oggi il Giubileo con una Messa di ringraziamento officiata alle 11 nella parrocchia di Albisola Marina. Don Murialdo era stato ordinato sacerdote nel 1943 dall'allora vescovo Righetti.

Dopo l'ordinazione, aveva svolto attività pastorale e missionaria in altre parrocchie della diocesi. Poi nel 1959 monsignor Giovanni Battista Parodi lo nominò reggente della Parrocchia di Nostra Signora della Concordia. Nel corso di questi anni ha contribuito a far crescere e migliorare le strutture della chiesa e dell'Oratorio. Gli abitanti della cittadina alle 15 hanno organizzato una festa in . L'incontro si svolgerà nell'Oratorio parrocchiale.

Nel corso dell'anno oltre a don Murialdo hanno raggiunto i cinquant'anni Messa don Osvaldo Dettoni e Luigi Ghigliazza, per molti anni reggente della parrocchia di S. Nicolò ad Albisola Superiore e don Vincenzo Delfino, mentre nel corso del 1993 ha toccato quota 65 don Pino Cristofori, don Martino dei salesiani, già parroco di Lavagnola. Mentre il decano della diocesi, il emerito di Savona-Noli monsignor Parodi, il 31 marzo ha festeggiato i settant'anni di ordinazione.

Don Giuseppe Murialdo, 73 anni

Hanno invece raggiunto i 25 anni di sacerdozio don Luigi Pinetto, tuttora parroco di Celle Ligure, e don Carlo Sala. Due giovani preti hanno invece raggiunto i primi dieci anni di ordinazione: don Camillo Podda, ex parroco di Stella S. Giovanni e attualmente reggente della parrocchia di S. Bernardo in Valle e don Achille Tronconi parroco di S. Ambrogio a Legino. **[s. p.]**

A Segno

Le confraternite si incontrano

VADO L. Si svolgerà oggi alle 16 nella frazione di Segno l'annuale incontro diocesano delle Confraternite. Quest'anno l'appuntamento avrà una nota straordinaria. In questa occasione sarà consegnato ad ogni Confraternita il proprio regolamento elaborato sulla base dello Statuto diocesano approvato da monsignor Giulio Sanguineti il 15 agosto del .

Saranno ben 25 le Confraternite diocesane presenti. Il ritrovo è fissato per le 15 nella piazza della Chiesa. Alle 16 nell'oratorio di S. Caterina i partecipanti, guidati dal delegato vescovile per le Confraternite don Giovanni Perata, incontreranno il vescovo Dante Lafranconi. Il clou della giornata è previsto per le 17,30, quando dalla piazza dell'Oratorio si snoderà la processione dei «Crocefissi» lungo le vie Paluffo e S. Bernardo. Al ritorno, nella piazza il vescovo impartirà la benedizione e consegnerà il diploma ricordo della giornata. **[r. p.]**

Una selezione molto dura nelle prime classi anche all'istituto per ragionieri

Loano, «stangata» per i geometri

Situazione migliore allo scientifico «Issel» di Finale, con soli 11 bocciati. Risultati a sorpresa all'alberghiero di Finalborgo: nella prima C 15 studenti uno solo è stato promosso in cucina

LOANO. Il 31 per cento fra i geometri e il 9 per cento fra i ragionieri respinti nel primo biennio. E' il dato più evidente che si rileva dai tabelloni, con i risultati di fine anno scolastico, presso l'Istituto per geometri, sede distaccata dell'Alberti, e all'Itc di Loano. Le cose sono andate decisamente meglio al liceo scientifico «Issel» di Finale Ligure dove i respinti, o i non ammessi agli esami, nelle 8 classi dell'Istituto sono solo 11. Dati discordanti infine all'Alberghiero di Finalborgo. Molti comunque i bocciati: nella prima A, nella quarta A il 50% degli studenti sono stati respinti.

GEOMETRI. Alta la percentuale del rimandati ai geometri di Loano. Sono infatti 116 gli studenti che dovranno passare l'estate sui libri. Sono 75 i promossi e 48 i respinti. Sei studenti promossi con la media dell'8. Sono: Katia Bergero, Simona Tedesco, Claudio Brunetto, Fabrizio Benvenuto, Fabio Violin e Lidia Ventura.

RAGIONIERI. Anche nel biennio c'è stata una percuale alta di bocciati (28 per cento) ma sono andate meglio nel secondo triennio all'Istituto per ragionieri di Loano. Nelle classi dalla terza alla quinta i promossi sono il 54 per cento. La classe con il maggior numero di respinti è stata la Prima B (14 su 26). La media più alta è stata conseguita da: Antonio Tassara, Daniela Vallarino, Daniela Alessi, Simona Matis, Mauro Tarone, Katia Colonna, Emerson Fortunato e Silvia Ricardone. Solo nella Quarta A tutti promossi.

SCIENTIFICO. Buone notizie per gli studenti del liceo scientifico «Issel» di Finale, notoriamente una delle scuole più impegnative del Ponente. Solo nella Seconda B sono stati dei 10 respinti dell'intero Istituto. In 15 classi su 20 non ci sono stati bocciati. Questi gli studenti con la media dell'8. Sono: Enrico Lombardi, Laura Lanteri, Puppo Rossana, Ester Boffa, Luca Robutti, Manuela Mangila, Fabio Ferro, Paola Teresio, Michela Palmangotto. Il migliore con l'8 e mezzo di media, è stato Marco Vigari.

ALBERGHIERO. Poco omogeneo, come gli anni scorsi, il dato degli scrutini finali dell'Istituto alberghiero di Finalborgo. Oltre un terzo degli studenti sono stati respinti. Ci sono casi particolari. Nella Prima C di cucina c'è stato un solo promosso su 15. Nella Quarta A i respinti sono stati 8 su 16. Nella Seconda H invece il 70 per cento degli studenti sono promossi. Si arriva al 92 per cento dei promossi nella Quarta B. **[a. r.]**

SCUOLA

Ecco tutti i risultati del «Boselli»

Oltre il 40 per cento degli studenti che frequentano l'istituto tecnico per ragionieri «Boselli» dovranno sostenere gli esami di riparazione e ripetere l'anno. Tutto sommato, però, la selezione è stata meno drammatica rispetto al recente passato e in molte classi si registrano anche voti superiori alla media. Sui 541 alunni del «Boselli», 342 sono stati promossi a giugno, 150 rimandati e 49 rimandati. Una situazione decisamente migliore rispetto a quella degli altri istituti tecnici savonesi. Ma ecco i risultati classe per classe. Prime. A: su 19 alunni, 4 sono stati rimandati. B: 17, 3 bocciati e 8 rimandati. D: su 19, 2 bocciati e 7 rimandati. E: su 19, 3 bocciati e 8 rimandati. F: 18, 3 bocciati e 5 rimandati. Sperimentale: 8 bocciati e 6 rimandati. Seconde. A: 23, 5 bocciati e 4 rimandati. B: 17, 3 bocciati e 3 rimandati. C: 16, 2 bocciati e 8 rimandati. D: 19, 5 rimandati. E: su 22, 9 rimandati, F: su 19, 3 rimandati e 3 bocciati. G: su 13, 1 bocciato e 8 rimandati. Sperimentale: su 19, 1 bocciato e 7 rimandati. Terze. A: 14, 4 rimandati. B: su 14, 1 rimandato e 1 bocciato. C: su 23, 6 bocciati e 14 rimandati. D: su 19, 6 bocciati e 8 rimandati. E: 19, 3 bocciati e 8 rimandati. A Sperimentale: 15, 6 rimandati. B Sperimentale: su 14, 8 rimandati. Quarte. A: 15 allievi, 6 dovranno presentarsi a settembre. B: su 18, 1 bocciato e 6 rimandati. C: tutti promossi i 14 allievi del corso. D: su 22, 1 bocciato e 5 rimandati. E: su 21, 1 bocciato e 4 rimandati. A sperimentale: su 18, 1 bocciato e 8 rimandati. B sperimentale: su 15, un solo rimandato. Moderata selezione anche nelle serali. Su 8 allievi, si registrano 5 bocciati e 8 rimandati. In prima, su 9 allievi, 1 bocciato e 6 rimandati. In seconda, 10, 2 bocciati e 1 rimandato. In terza, 8, 1 bocciato e 2 rimandati. In quarta, 9, 6 rimandati. Le Boselli, oltre all'indirizzo sperimentale amministrativo, per il prossimo anno organizzeranno un corso «Erica». Insieme alle materie oggetto di studio per i ragionieri, gli allievi dell'«Erica» dovranno studiare tre lingue (tedesco, inglese e francese) per i cinque anni di durata del corso sperimentale. **[e. b.]**

casalinghi
❑ LISTE NOZZE
❑ ARTICOLI REGALO
❑ COMPLEMENTI D'ARREDO
17023 CERIALE - Lungomare Diaz 77 - Tel. (0182) 93.03.45
12100 CUNEO - Via Amedeo Rossi 29 (ang. Via Caraglio) - Tel. (0171) 69.33.92

IL CASO

DI NOTTE AUMENTANO I PERICOLI

Giovane slava violentata e derubata la scorsa notte a Ceriale

Aggredita dal cliente

La donna è salita in una Mercedes 190 ed è stata minacciata con una pistola da un uomo. Probabilmente è uno zingaro, che le ha portato via oltre mezzo milione

CERIALE. Sequestrata, violentata e rapinata di quasi mezzo milione. Vittima dell'ennesimo episodio di violenza maturato nell'ambiente della prostituzione tra Ceriale e Albenga è una giovane slava che venerdì sera stazionava, assieme ad altre amiche, in prossimità del curvone che immette sul rettilineo che porta nel centro abitato di Ceriale.

Dalla denuncia della ragazza e dai primi accertamenti dei carabinieri il rapinatore potrebbe essere un nomade, uno dei tanti zingari che in queste settimane stazionano nella Piana di Albenga.

Il drammatico episodio è avvenuto attorno alle 23 di venerdì sera. La giovane, una bella ragazza, capelli biondi, proveniente dall'ex Jugoslavia, è appena scesa dall'auto di un cliente. Qualche secondo di attesa e la macchina di un altro potenziale cliente si avvicina. La trattativa è veloce. La donna sale in auto. L'uomo, però, fa capire subito le sue intenzioni. Dalla cintura sfila una pistola e la punta verso la slava. L'auto si ferma lungo la via Vecchia di Peagna, a poche decine di metri in linea d'aria c'è la caserma dei carabinieri ma la ragazza è paralizzata dal terrore.

Il malvivente abusa ripetutamente della donna e, subito dopo, sempre sotto la minaccia delle armi, si fa consegnare il portafoglio contenente almeno mezzo milione, l'incasso della serata. Lo zingaro, dopo fare brusco, fa scendere la ragazza dall'auto e si allontana a velocità sostenuta verso Albenga. La giovane, ancora spaventata, vaga per qualche minuto alla ricerca di aiuto. Trova una cabina telefonica e chiama il 112. I carabinieri arrivano in pochi minuti e accompagnano la slava al Pronto soccorso. I medici confermano la violenza e scattano le indagini per identificare il violentatore. L'unica traccia, però, è il tipo di auto, una Mercedes 190. Troppo poco per riuscire a dare un nome al malvivente. Le ricerche al campo nomadi danno nessun risultato ma i carabinieri sono egualmente convinti di riuscire a identificare l'autore dell'ennesima violenza ai danni di una prostituta.

Pezzini

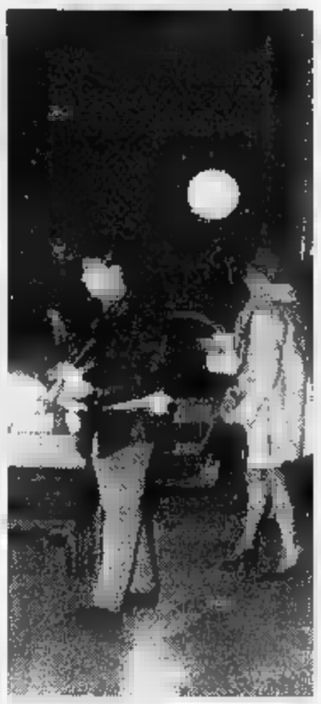

Controlli anti prostituzione

Prostituzione ad Albenga

Ecco i «territori» notturni delle lucciole e dei travestiti

ALBENGA. I tassisti di Albenga l'hanno definita «L'Onu della strada», un modo forse un po' cinico per spiegare come lungo la via Aurelia tra Albenga e Ceriale, con l'arrivo della notte, si popoli di ragazze (e di travestiti) di ogni età e di ogni razza. Sei chilometri di sesso a pagamento ma anche di miseria, sfruttamento, violenza, ricatti.

Sul commercio del sesso incombe come presenza inquietante e impalpabile, il racket della prostituzione, un'organizzazione ferrea che sfrutta le ragazze attirate in Italia con la promessa di un lavoro e che, invece, le costringe a prostituirsi. Per convincerle ritirano passaporto e permesso di soggiorno. Per riavere i documenti le giovani devono riscattarli pagando una ventina di milioni. Guadagnati sull'Aurelia. Ed è l'organizzazione a dividere le per colore della pelle, nazionalità, specialità sessuali.

Basta percorrere in auto i pochi chilometri di Aurelia per rendersene conto. In regione Poca, subito dopo il semaforo della deviazione, le prime avvisaglie. Prima un paio di giovani brasiliane stazionano in attesa di clienti. Poche centinaia di metri più avanti aspettano le giovani di colore. Arrivano dal Ghana, dalla Costa d'Avorio, dalla Nigeria. Sono le più numerose, ogni sono almeno una quindicina ad aspettare clienti. Non parlano italiano e sono il gruppo più esposto alle violenze. Tra la centrale del latte e i fortini le prostitute in attesa sono poche. Qualche tunisina, qualche egiziana le sole donne in attesa.

I fortini, all'altezza della strada che porta in regione Praa del Vescovo, i primi travestiti, «femminielli» napoletani che ormai da anni frequentano la strada. Al bivio di San Giorgio qualche prostituta italiana, per lo più tossicodipendente. E poi la novità. Le ragazze dell'Est. Al confine tra Albenga e Ceriale in attesa giovani bionde, capelli a caschetto, prosperose. Sono rumene a cui si mischiano, qualche volta, ballerine austriache ingaggiate nei night Basso Piemonte e che arrotondano lo stipendio in Riviera nelle sere libere.

Ancora qualche travestito all'incrocio con la strada che porta a Peagna. Poche decine di metri e nel curvone vicino al «Gross Market» il territorio delle ucraine e delle slave che hanno preso il posto di argentine e venezuelane, costrette a spostarsi ancora di più verso il centro abitato di Ceriale.

[s. p.]

Polemiche a Finale sulla Comunità per tossicodipendenti di Calvisio

Chi governa Pietra, Borgio e Tovo

Tutti i nomi degli assessori del dopo-elezione

FINALE L. Tutto secondo copione, venerdì sera, nei primi Consigli comunali dopo le elezioni a Pietra Ligure, Borgio Verezzi e Tovo San Giacomo. I tre neo-sindaci, Daniele Negro, Enrico Rembado e Luigi Barlocco, hanno presentato la lista degli assessori e il programma. Polemiche invece, sino a tarda notte, in Consiglio a Finale che ha finito con il non decidere nulla sul progetto di istituzione di una comunità terapeutica a Calvisio.

Con Daniele Negro (Lega Nord) entrano nell'esecutivo di Pietra, Giacomo Accame, Walter Cattaneo, Rosangela Viani e Grato Manfredi. A Borgio gli assessori che affiancheranno il sindaco Enrico Rembado (lista civica) sono solo due: Domenico Losno (vice sindaco) e Gian Luigi Granero. A Tovo infine Luigi Barlocco (indipendenti) ha nominato assessori Carlo Fantoni (vice sindaco) e Maurizio Paradisi. Lunedì sera primo Consiglio comunale della legislatura anche a Loano e martedì a Balestrino. I neo sindaci sono rispettivamente Francesco Genere (dc) e Carlo Ismarro (ex dc).

Daniele Negro della Lega Nord, sindaco di Pietra Ligure sarà affiancato in giunta Accame, Viani, Manfredi e Cattaneo

Resta valida l'ipotesi di affidare ad un referendum fra i cittadini di Finale Ligure l'eventuale istituzione di una comunità per tossicodipendenti a Calvisio. Venerdì notte il Consiglio comunale, dopo quasi 4 di discussione, ha respinto una mozione del liberale Luca Vecchiato ma non ha preso decisioni definitive. Dal lungo dibattito, con molte polemiche, è emerso comunque chiaramente che la stragrande maggioranza dei consiglieri è favorevole, pur con alcune riserve, al progetto della Caritas di istituire la comunità per tossicodipendenti nell'ex canonica di Calvisio. **[a. r.]**

ALASSIO

Annotata da un vigile

Rapinatore preso grazie alla targa della «Vespa»

ALASSIO. Venerdì sera ha rapinato una coppia di turisti milanesi che, a bordo della loro Fiat Tipo, stavano transitando in regione San Bernardo ad Alassio. Il bottino è stato di 800 mila lire. Per il rapinatore la fuga è stata lunga. Un Vigile urbano ha annotato la targa della Vespa usata per scappare e l'allarme è scattato in tutta la Riviera. E' stato bloccato ed arrestato a Ceriale vicino alla stazione ferroviaria.

Il nome del giovane, che ha anche ammesso di essere l'autore di una rapina ai danni di un turista tedesco avvenuta a Ceriale due settimane fa, viene tenuto riservato per cercare di identificare eventuali complici. **[s. p.]**

FINALE L.

Lampioni presi a sassate

Castelli al buio dopo un raid di teppisti

FINALE L. Castel Gavone e Castel San Giovanni, due monumenti storici di Finale, al buio da alcune settimane.

Qualcuno ha rubato e danneggiato in modo irreparabile, i grandi fari che da tre anni, tutte le notti, illuminavano in modo suggestivo dall'esterno Castel Gavone, simbolo di Finale. Castel San Giovanni è invece al buio a causa di un guasto elettrico.

Il consigliere di minoranza, Gabriello Castellazzi, anche soprintendente alla civica biblioteca, ha inviato ieri una lettera al sindaco Piero Cassullo chiedendo «una decisione immediata della giunta per sostituire i fari messi fuori uso o rubati». **[a. r.]**

PIETRA LIGURE

Concorsi truccati

Interrogato l'ex assessore Bellasio

PIETRA L. E' stato interrogato per tre ore dai carabinieri Rosario Bellasio, assessore alla sanità per la vicenda del concorso da primario truccato.

La denuncia venne sporta da Achille Gramegna, con un dossier di 25 pagine inviato alla procura all'indomani della sua esclusione dal concorso da primario al «S. Corona». Ma il dossier era stato depositato da un notaio prima del concorso. Gramegna, primario chirurgo a Cairo, accusò il professor Gian Massimo Gazzaniga, primario al San Martino, di aver favorito suo assistente e di interferire in genere nella regolarità dei concorsi. Scrisse anche che alcune notizie le aveva avute da Bellasio. **[a. r.]**

FLASH

FINALE L.

Una precisazione sui rapporti tra Fameli e Gullace

«Antonio Fameli non è implicato con Carmelo Gullace in un duplice omicidio in Calabria. Per quella vicenda è stato imputato solo Gullace, scagionato poi dalla Corte d'Appello»: così i legali di Antonio Fameli precisano la posizione del loro assistito in merito alle notizie uscite dopo il sequestro di beni per oltre un miliardi a Carmelo Gullace. **[s. p.]**

ALBENGA

Gli agricoltori contestano l'aumento del gasolio

Migliaia di lettere verranno inviate dagli agricoltori savonesi al governo chiedendo la revoca degli aumenti fiscali per il gasolio agricolo. Coldiretti, Confagricoltori e Unione agricoltori, infatti, stanno distribuendo agli associati dei moduli prestampati da inviare a Roma. Nella lettera sono scritte le motivazioni della richiesta. **[s. p.]**

FINALE L.

Oltre 500 firme per il senso unico in via Nievo

Una petizione per 500 firme per il mantenimento del senso unico in via Nievo a Finale è stata presentata ieri in Comune. Proteste contro il cambio della viabilità c'erano state invece, nei giorni scorsi, con prese di posizione di cittadini, della Lega Nord e con un'interpellanza al sindaco. **[a. r.]**

FINALE L.

Ordinanza del sindaco: piatti freddi nei chioschi bar

Anche a Finale Ligure i chioschi-bar potranno servire ai tavoli «piatti freddi». La decisione è stata presa, nei giorni scorsi, con una ordinanza, dal sindaco Cassullo. Lo stesso provvedimento è in vigore, da due anni, a Loano. Polemiche c'erano state nei giorni scorsi ad Andora. **[a. r.]**

PIETRA L.

Corona di alloro per ricordare i caduti del mare

Festa della Marina, questa mattina, a Pietra Ligure. La manifestazione che inizia alle 8,30, prevede, fra l'altro, la deposizione di una corona di alloro in memoria caduti del mare. **[a. r.]**

BISTAGNO (AL)
STATALE ALESSANDRIA/SAVONA
TEL. 0144 79.121

BAZZANO

Vi invitiamo a visitare l'esposizione
Completamente rinnovata
APERTO ANCHE DOMENICA POMERIGGIO

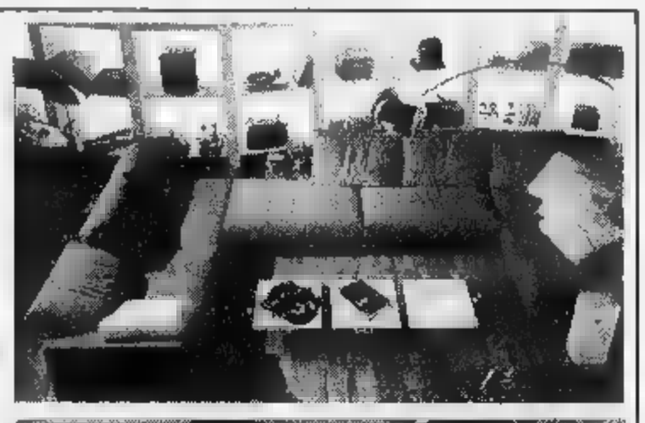

IL MOBILE NEL TEMPO

FLEXFORM · NOVA SERENISSIMA · AXIL
Belligotti · fantoni · MARCHETTI
Dema · T70
SWAN · prisma
SGAVOLINI · Gruppo Industriale Busnelli · Effeti cucine

- ASSISTENZA DI ARREDATORI QUALIFICATI
- SERVIZIO CONSEGNE CON AUTOSCALA

Domani primo incontro a Roma e mercoledì sciopero

Cengio non si arrende

Operai e forze politiche schierati in difesa dell'Acna e del Resol
Fissato [illegible] appuntamento con l'Enichem. Tre i reparti già fermi

CENGIO. «L'Enichen [illegible] vuole davvero salvare l'Acna deve sottoporre il Resol alla procedura Via, come richiesto dal Consiglio di Stato». E' il messaggio scaturito dall'assemblea dell'altra sera dinanzi ai can[illegible] della fabbrica. Un'assemblea che ha sancito il ritorno in piazza di centinaia di persone. Non c'è più rassegnazione. Lo dimostrano le iniziative dei prossimi giorni: domani, incon[illegible] il ministro dell'Ambiente, mercoledì sciopero di quattro ore per i lavoratori del settore chimico della provincia e manifestazione sul piazzale dell'Acna; venerdì incontro [illegible] Enichem.

Una settimana incandescente, segno che la «lotta» continuerà, comunque. L[illegible] si è ribadito nell'assemblea, che ha visto la presenza di decine di amministratori [illegible] politici. Fiumi di parole, rivendicazioni, proposte. «La chiusura non è più uno spauracchio. E' tempo di unità e gli amministratori dovrebbero dimettersi», dice Congiu della Uil. «E' una richiesta suggestiva, ma [illegible] esonerebbe dall'attivarci per trovare soluzioni. Continuo a essere ottimista, nonostante [illegible] comunicato dell'Acna, esilarante», replica il sinda[illegible] di Cengio Fesce. L'on. Maura Camoirano: «Ho scritto [illegible] tutti i ministri, illustrando la storia [illegible] questa fabbrica che deve continuare a produrre». E poi, [illegible] cenno polemico di Billia del Cdf: «Voglia[illegible] fatti e non parole». Frasi di solidarietà dal parroco, don Bertola, dall'assessore [illegible] Ivaldi, dal presidente della Camera di Commercio Picciocchi, dall'assessore regionale Rosso e dal sindaco di Bardineto, Mozzoni, che parla di «ambientalismo di maniera».

«L'Acna deve fare la procedura Via, avendo garanzie sui tempi», osserva il senatore della Lega, Sergio Cappelli. Per Grignolo della Cisl le sentenze del Consiglio di Stato è un'«as[illegible]à», ma non c'è rassegna[illegible]». Il vice presidente della Provincia Alonzo annuncia che discuterà della vicenda martedì nell'ambito della Consulta. Vincenzo Siri, [illegible] sindaco [illegible] Millesimo [illegible] dipendente dell'Acna dice: «Bisogna denunciare alla Procura chi ha sostenuto, dinanzi al Consiglio di Stato, che c'è diossina». E poi, i segretari nazionali del sindacato, Geriani, Minunni e Smith che [illegible]: «In queste ore in Enichem corre voce che gli acquirenti rescindono i contratti». E ancora, il senatore dc Ruffino: «C'è amarezza, ma non dobbiamo mollare. Questi magistrati stanno occupando troppo pote[illegible]. «Se riuscirà a tenere sino a fine anno l'Acna avrà un aumento del fatturato del [illegible] per cento», ricorda il direttore dell'Unione industriali, Pasquale. «Vogliamo - ripete Cavalleri del Cdf - una manifestazione della chimica nazionale a Cengio». Comunicato, in cui si legge preoccupazione e si chiedono interventi, anche dal Consiglio pastorale diocesano. L'associazione Rinascita, nel frattempo, annuncia: «Ci costituiremo parte civile nel procedimento contro l'ex senatore Visca, [illegible]to di aver ricevuto 160 milioni per non intralciare il progetto Itaca». Intanto, in fabbrica ci si interroga sul perché i reparti Betanaftolo, Bon [illegible] Scheffer che dovevano essere fermati una settimana a giugno e tre a settembre per manutenzione, dopo la prima pausa, continuino a [illegible] fermi mentre Tobias [illegible] Amminazioni sono a ciclo di[illegible]continuo.

Lucia Barlocco

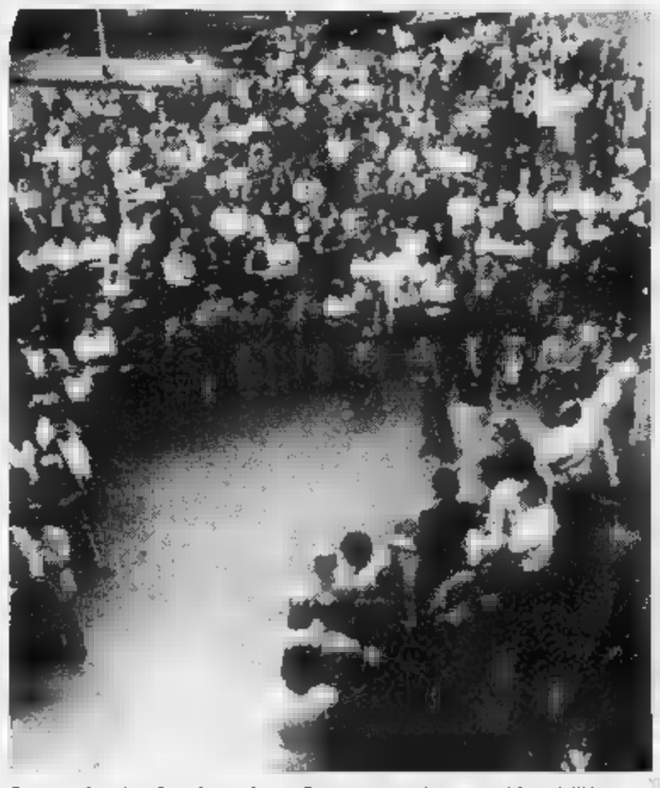

Superata la prima fase di sconforto, Cengio torna a lottare [illegible] difesa dell'Acna

[illegible]

CAIRO M.

Soppressa una fermata bus proteste [illegible] numerosi [illegible]

Polemiche per la soppressione della fermata bus nella zona di largo Caduti [illegible] Russia. A sollevarle un gruppo di utenti. «Per usufruire del servizio - dicono - dovremo recarci al [illegible] terminal di via Cortemilia [illegible] alla fermata fra via Sciutto e via Artisi». [l. b.]

CARCARE

Oggi [illegible] vetrine giornata del collezionista

«Giornata del collezionista» oggi in via Castellani. In esposizione le collezioni più bizzarre e curiose. Prosegue anche il concorso vetrine, che quest'anno ha come tema «Gli anni del dopoguerra». [l. b.]

COSSERIA

Studentessa fuori pericolo dopo l'incidente stradale

E' fuori pericolo Stefania Narduolo, studentessa di [illegible] anni coinvolta in un incidente stradale. La ragazza [illegible] [illegible] trasferita da Rianimazione a Chirurgia. I medici hanno sciolto la prognosi. [e. m.]

CAIRO [illegible]

Ragazza in motocicletta precipita in una scarpata

Roberta Briano, 19 anni, Cairo via Curiel, mentre percorreva [illegible] moto la Statale, nei pressi di Carcare, è finita in una scarpata. Si trova ricoverata al S. Corona con prognosi di due mesi per fratture alle gambe e [illegible] un braccio. [e. m.]

Avventura a lieto fine di un operaio africano

Dal Camerun a Dego per rifarsi una vita

DEGO. Ha trovato alloggio in paese un giovane operaio specializzato, originario del Camerun, che lavora in un'importante ditta [illegible] Cairo. Adesso, finalmente, potrà far arrivare dal paese d'origine la moglie e il figlio di 8 anni, un sogno che inseguiva da alcuni mesi.

Spiega il suo datore di lavoro: «E' un ottimo elemento, che si è subito integrato con gli altri dipendenti e ha mostrato di avere una valida professionalità. Ho fatto decine di richieste per trovargli un appartamento da affittare, ma appena si veniva [illegible] sapere che si trattava di [illegible] extracomunitario, subito si negava la possibilità di rendergli disponibili i locali, sebbene mi fossi sempre impegnato a rispondere personalmente di eventuali problemi».

Una situazione avvilente, risolta dalla buona volontà di alcune persone di Cairo che operano nei servizi assistenziali della parrocchia. Hanno suggerito il nominativo di una donna di Dego che ha accettato di ospitare l'africano. [e. m.]

Tutto in regola

Cairo, riapre l'albergo Montenotte

CAIRO M. L'albergo «Montenotte» di piazza della Vittoria è [illegible] riaperto. Era chiuso da circa una settimana, a causa della revoca dell'autorizzazione sanitaria decretata dal sindaco, Piero Castagneto.

L'ordinanza era stata motivata dal contenuto di un rapporto dei vigili urbani che, durante un'ispezione a sorpresa, avevano rilevato alcune irregolarità nelle camere dell'albergo e avevano per questo fatto intervenire anche i tecnici dell'Usl di Carcare.

I lavori [illegible] modifica fatti eseguire dai proprietari del locale h[illegible] permesso in tempi molto ridotti di riaprire l'albergo, il più vecchio in attività a Cairo [illegible] conosciuto anche fuori dal Savonese. Domani, o [illegible] al massimo [illegible] metà settimana, riaprirà anche il ristorante. Era stato chiuso a sua volta perché il frigo della cucina [illegible] una temperatura superiore a quella ottimale per il funzionamento [illegible] campioni della derrate alimentari conservate erano stati prelevati dall'Usl di Carcare per [illegible] sttoposti a esami.

Ieri sono arrivati I risultati delle analisi. Nessuno dei campioni di cibo è risultato non commestibile o potenzialmente dannoso [illegible] consumato. Una te[illegible] sostenuta fin dall'inizio dai gestori del locale, che sottoli[illegible]: «Naturalmente le derrate alimentari che [illegible] state sequestrate e sottoposte a esami di laboratorio, non verranno più utilizzate essendo passati nel frattempo alcuni giorni. Dispiace che [illegible] state riscontrate alcune piccole irregolarità. Ma come abbiamo sostenuto dell'inizio, [illegible] c'era nes[illegible] pericolo a consumare i cibi del nostro frigorifero, [illegible] gli esiti della analisi hanno confermato». [e. m.]

Nuove elezioni

Da domani Altare senza giunta

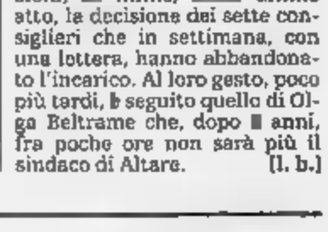

Olga Beltrame ha deciso di lasciare

ALTARE. Il Consiglio comunale, [illegible] programma domani alle 21, sarà l'ultimo per l'amministrazione guidata da Olga Beltrame. Domani, infatti, dopo la presa d'atto delle dimissioni dei sette consiglieri di minoranza, il sindaco lascerà ufficialmente l'incarico. Già [illegible] martedì [illegible] mercoledì il Comune verrà commissariato [illegible] attesa [illegible] nuove elezioni, che si terranno probabilmente a novembre.

I primi segnali della crisi, nell'agosto dello scorso anno. Poi i problemi dell'alluvione avevano, anche se solo apparentemente, attenuato la polemica fra la maggioranza e l'opposizione. Successivamente le richieste avanzate dalla minoranza affinché sindaco e giunta rassegnassero le dimissioni perché «incapaci di governare il paese». Comunicati, dichiarazioni, [illegible] infine, [illegible] ultimo atto, la decisione dei sette consiglieri che in settimana, con una lettera, hanno abbandonato l'incarico. Al loro gesto, poco più tardi, è seguito quello di Olga Beltrame che, dopo [illegible] anni, fra poche ore non sarà più il sindaco di Altare. [l. b.]

AUTOLIGURIA
Concessionario FIAT Savona

significa

- Affidabilità generata da 40 anni di attività
- Disponibilità della splendida e completa gamma catalizzata FIAT
- Professionalità e cortesia del Servizio Assistenza
- Vasto stock di veicoli di occasione tutte marche garantiti **un anno** con Sistema usato sicuro

OFFICINE AUTORIZZATE FIAT

FORIA L. • *Via Fontanassa, 35 A - Tel. 80.47.54 - Savona*
FRUMENTO & MADDALONE • *Via Servettaz, 35 r. • Tel. 80.27.40*
FRUMENTO M. • *Via Mentana, 2 - Tel. 38.76.78 - Savona*
VALLARINO L. • *Via Natarella, 9 - Tel. 86.00.31 - Savona*
PEROZZI & MARINELLI • *Via G. Ferraris, 26 r. - Tel. 88.02.47 - Vado L.*
SIRI (Carrozzeria) • *Via Aurelia, 18 - Tel. 88.01.03 - Vado L.*
PIOMBO F.lli. (Carrozzeria) • *Via Santuario, 110 - Tel. 87.93.87 - Savona*
RUFFINONI (Carrozzeria) • *Via S. Antonio, 23 r. - Tel. 86.20.41 - Savona*

Studio LEADER Savona

UFFICI COMMERCIALI: *Via Nizza, 18 r. - Tel. 019/ 26.46.26*
SERVIZI ASSISTENZA: *Via Nizza, 8 r. - Tel. 019/ 86.13.15*
SERVIZIO RICAMBI: *Via Nizza, 18 r. - Tel. 019/ 26.30.35 - 86.12.66*
SALONE ESPOSIZIONE: *Corso Italia, 157 r. - Tel. 019/ 82.57.80*
SALONE ESPOSIZIONE: *Corso Viglienzoni - Tel. 019/ 80.25.47*

AUTOLIGURIA SAVONA - Via Nizza, 18 r. Tel. 019/ 26.46.26 FIAT

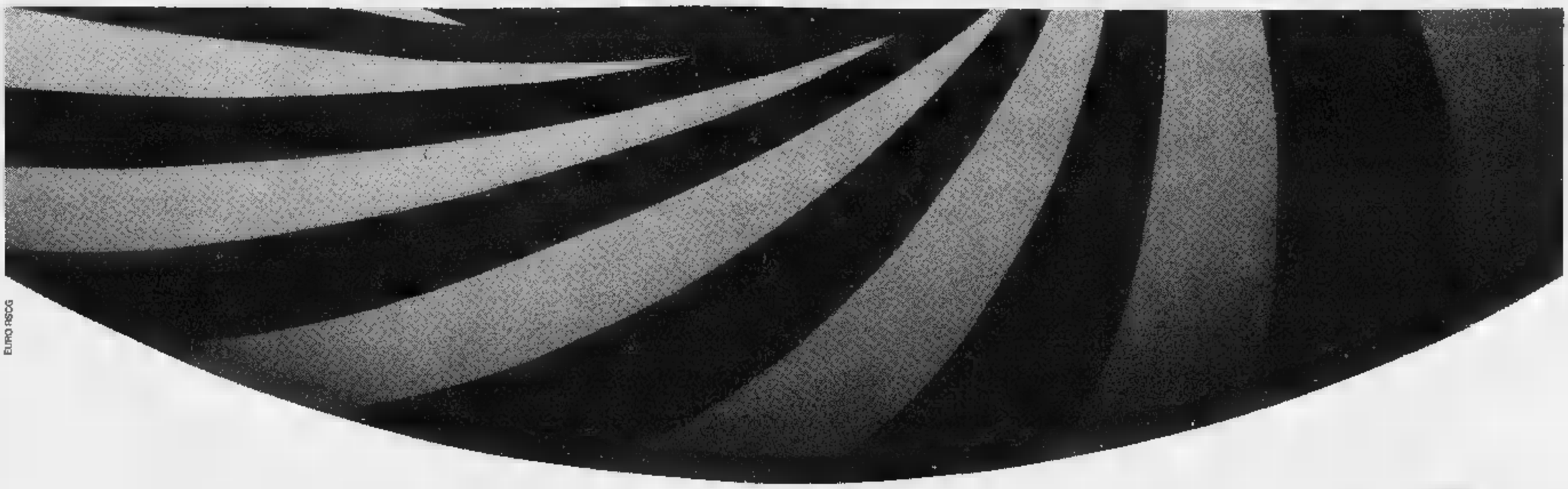

EURO RSCG

Destinazione:
Montebello della Battaglia.
Dimensioni: non calcolabili.
Data d'impatto prevista:
1 luglio.

MediaWorld
Gruppo METRO

Manifestazione per lo spostamento della linea ferroviaria

Tensione e rabbia a Loano I sindaci guidano la protesta

LOANO. Momenti di tensione, ieri pomeriggio, nella stazione ferroviaria di Loano, durante la manifestazione promossa dal Comitato per lo spostamento a monte della ferrovia. Nel momento in cui un gruppo di dimostranti ha cercato di forzare il blocco della polizia per entrare in stazione un uomo ha colpito con un cartello un agente. L'episodio è stato però isolato e non c'è stato il temuto blocco dei treni. L'iniziativa si è conclusa in modo pacifico. Alla manifestazione (circa 400 persone, molto rumorose) hanno partecipato quasi tutti i sindaci del comprensorio Finale-Andora, l'amministrazione provinciale (Mario Robutti, Lino Alonzo e Carlo Tomagnini) e i rappresentanti delle categorie. Assenti invece i parlamentari liguri. Ha commentato il sindaco di Albenga, Meriangelo Vio: «I nostri rappresentanti in Parlamento invece di andare a Roma in aereo dovrebbero prendere il treno. Non è vero che non abbiamo mai avuto dei padrini politici. E' vero il contrario. Abbiamo avuto troppi padrini che hanno sempre raccolto ma non hanno dato nulla». Dice Lino Alonzo, vicepresidente della Provincia: «Il problema è economico. Si continuano a rinviare i finanziamenti. I problemi locali sono solo scuse o alibi».

E' dal '67 che il Comitato per lo spostamento a monte della ferrovia, sollecita il finanziamento del progetto. Lo scorso anno il «Cospofer» ha realizzato 70 mila cartoline postali con il titolo «Liguria, un arcobaleno strozzato» (un tratto della ferrovia fra Borgio e Loano è ancora ad unico binario), che sono poi state spedite al Presidente della Repubblica. E' la prima volta comunque che si lasciano a parte gli incontri ufficiali e gli amministratori locali, le associazioni di categoria e molti cittadini manifestano in una stazione ferroviaria. Il sindaco si è poi diretto sino davanti al municipio di Loano.

A molti non era chiaro però contro chi era rivolta la protesta. A giudicare dai cartelli («Regione assente, ferrovia assente») sembra essere proprio la Regione l'ente pubblico nel mirino per la sua «latitanza» verso la questione ferrovia. Spiegano Lino Cerruti e Bruno Bonicatto del «Cospofer»: «Sono rimasti veramente in pochi coloro che non hanno ancora capito i grandi benefici che porterà a tutta la Riviera di Ponente il trasferimento a monte della ferrovia, il raddoppio a monte dei binari. Avremo finalmente treni veloci, meno stazioni ma più attrezzate e con più fermate. I centri urbani del comprensorio Borgio-Andora saranno inoltre liberati dai binari con grandi spazi da recuperare per viabilità, verde pubblico, servizi e strutture per il turismo. Dobbiamo abbandonare i particolarismi: non si può subordinare un'opera di interesse pubblico così importante alle istanze di pochi».

Nei prossimi giorni è previsto un incontro fra i rappresentanti del Comitato e gli amministratori locali con il neoministro dei trasporti Raffaele Costa. In ballo c'è il finanziamento di almeno sei miliardi destinato, mai stanziato ufficialmente, per il raddoppio dei binari nel Ponente. Sottolinea il primo cittadino di Loano, Francesco Cenere: «Qualcuno ha forse approfittato delle troppe incertezze per rinviare le decisioni. E' giunto il momento di non delegare più a nessun funzionario questo problema».

Augusto Rembado

Un momento della manifestazione di ieri alla stazione ferroviaria di Loano

SICUREZZA

Troppi rischi in agguato per il turista distratto

Il turista estivo è più esposto di altri ai rischi? A vedere l'aumento spropositato degli interventi di soccorso effettuati dai vigili del fuoco in questo periodo, sembrerebbe proprio così. Ascensori bloccati per sovraccarico di persone, stillicidi, appartamenti da aprire per distrazioni di ogni genere, fughe di gas, soccorsi a persone, ecc. sono solo una parte del campionario composito di una naturale predisposizione del turista a causare danni a sé e agli altri. Le buone difese naturali si allentano ed un rilassamento psicoattitudinale prende il sopravvento sulle azioni.

Il turista in genere ritiene di avere meno obblighi e meno attenzioni degli innumerevoli pericoli presenti in casa, sulle strade, negli spazi di svago e divertimento. Il turista non cammina: passeggia, il turista non guida attentamente, ma guarda intorno a sé. Ogni spazio di superficie libera della strada è, per la sua auto, un potenziale parcheggio. L'attraversamento pedonale è un diritto senza condizioni. Il turista è preoccupato più per le condizioni del tempo che per i rischi quotidiani. Certamente la sicurezza risulta ai primi posti nei suoi pensieri. Così, quando si trova all'interno di appartamenti occasionali e camere sovraffollate.

Nell'uso incerto di bombole di gas liquido. Tra elettrodomestici ed impianti elettrici vetusti. E se, durante la sua giornata di svago, l'attenzione ai rischi esterni era già ridotta al minimo, quella rivolta ai cosiddetti pericoli domestici è da considerare quasi nulla. Insomma, tutto è demandato ad altri. A coloro che devono tutelare la presenza «preziosa e pagante». Dove i diritti superano di gran lunga i doveri. Cerchiamo allora di tutti insieme estate tranquilla e serena, cominciando a preoccuparci anche della sicurezza. Senza delegare ad altri la propria incolumità.

Ecco pertanto, alcuni consigli utili, da osservare durante il periodo di vacanza:

- Controllare la perfetta condizione del tubo di gomma di collegamento del gas e l'esistenza, su questo, della stampigliatura obbligatoria UNI-CIG.
- Controllare le condizioni dell'impianto elettrico e l'eventuale esistenza del salvavita e della messa a terra.
- Controllare la perfetta tenuta dell'impianto idrico, dei rubinetti e dei tubi di scarico della lavatrice e della lavastoviglie. Non lasciare mai in funzione questi due elettrodomestici durante la propria dall'appartamento.
- Portare sempre con sé un duplicato della chiave di casa, e lasciare la medesima a persona di fiducia. Attenzione: l'intervento dei vigili del fuoco per aprire la porta è gratuito solo se vi sono motivi di soccorso, altrimenti è a pagamento. Lasciare sempre una finestra socchiusa per evitare, in caso di intervento dei pompieri, di rompere vetri e provocare ulteriori danni.
- Evitare di sovraccaricare l'ascensore superando il peso massimo previsto. Nelle ore notturne obbligare un componente del gruppo a salire i piani a piedi per mettere in allarme i vigili del fuoco, in caso di arresto improvviso dell'ascensore.
- Non dimenticare mai il numero telefonico di dei vigili del fuoco 115, e ricordare che la composizione delle tre cifre è gratuita.

Michele Costantini

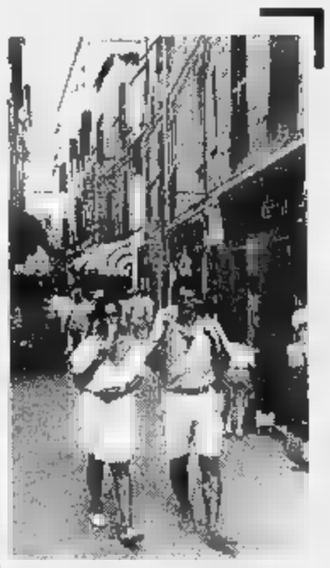
In vacanza si allentano le precauzioni

In Liguria cresce il numero dei codici copiati dai cervelloni Sip

Truffa telefonini: è allarme

Ad Andora una signora ha ricevuto una bolletta da 18 milioni. Le chiamate erano fatte in numerosi Paesi africani. L'organizzazione avrebbe base a Roma

ANDORA. Il sistema, per gli esperti, è abbastanza semplice. L'unica difficoltà deriva dal numero di codice custodito dai cervelloni della Sip. Ma se qualcuno riesce a entrare nella memoria dell'elaboratore può agevolmente copiare la matricola su più telefoni cellulari e chiamare a alcun costo. La bolletta, infatti, verrà pagata dal legittimo assegnatario del numero di codice.

E qualcuno, evidentemente, è riuscito ad impadronirsi della matricola di diversi cellulari di persone residenti in Riviera visto che una signora di Andora ha ricevuto una bolletta da 18 milioni di lire. Sicuramente troppe. Si è rivolta alla Sip di Albenga e ha scoperto che gli scatti erano stati effettuati per telefonate in Ghana, Costa d'Avorio, Marocco e altri Paesi africani dove non conosceva .

Il suo caso, comunque, non era isolato. Altri utenti savonesi, infatti, si sono trovati con bollette milionarie non giustificate dalle telefonate effettuate. Una truffa da centinaia di milioni messa a segno, probabilmente, da un'organizzazione romana che da qualche mese sta rubando scatti alla Sip. E la Riviera savonese non è la solo zona della Liguria dove i proprietari di cellulari stanno dormendo sonni agitati.

Aumentano le truffe con i codici rubati

A Imperia, ad esempio, sono già al lavoro tecnici del ministero e investigatori della Criminalpol per riuscire a identificare i pirati informatici. Mettendo numeri di serie di telefoni regolarmente denunciati su apparecchi che ufficialmente non esistono, infatti, i falsari hanno frodato la Sip di oltre 200 milioni e per chi si è visto recapitare la bolletta milionaria comincia adesso una lunga trafila burocratica per dimostrare con fatica di stato vittima di un raggiro.

Nell'Albenganese la truffa dei telefonini aveva già fatto la sua comparsa qualche . Un noleggiatore di cellulari è stato denunciato a piede libero per aver affittato apparecchi il codice rubato al cervellone della Sip. I telefonini clonati (termine usato per indicare più apparecchi che hanno la stessa matricola e utilizzano la stessa banda di frequenza) sarebbero arrivati a Roma.

E' nella capitale, infatti, che gli investigatori sono convinti agisca la più agguerrita banda di pirati dell'etere.

Forti di qualche tecnico esperto di telefonia ed elettronica, i truffatori si sono impossessati in qualche modo della chiave di accesso al computer della Sip e, una volta dentro il sistema, hanno saccheggiato migliaia di codici. Con i numeri rubati, ma che comunque in funzione regolarmente sulle utenze regolari, hanno attivato centinaia di cellulari che vengono utilizzati in svariati modi. Una parte viene usata dalla malavita organizzata (la telefonata che avvisava dell'arrivo di Falcone a Palermo, il giorno dell'attentato di Capaci, ad esempio, è stata fatta probabilmente da un telefonino «clonato»), un'altra parte distribuita a noleggiatori di cellulari.

Questi ultimi affittano l'apparecchio facendosi pagare 10 mila lire ogni minuti di chiamata, un prezzo decisamente inferiore alle tariffe Sip, che porta nelle casse dell'organizzazione molti soldi senza nessuna spesa. A telefonare a prezzi scontati, visti i tabulati Sip dove vengono riportate le chiamate, sarebbero soprattutto gli extracomunitari che, in questo modo, risparmiano per comunicare con le loro famiglie.

(s. p.)

COSTA AZZURRA

Concerti, raduni e manifestazioni nel Principato

Donna Summer inaugura la ricca estate monegasca

MONACO. Il Principato saluta l'estate con una serie di manifestazioni per ricambiare nel modo migliore le presenze italiane, francesi e americane di tutto. Manca una sola settimana all'apertura della Salle des Etoiles dello Sporting con l'inaugurazione affidata a Donna Summer (venerdì serata di gala a 1200 franchi, cena compresa, poi sabato e domenica 750 franchi, oppure 300 franchi per la sola consumazione). Italia protagonista il 23, 24 e 25 luglio con Gianni Morandi e poi Renzo Arbore, sempre allo Sporting il 20, 21 e 22 agosto. Da segnalare, da domani, la settimana della musica con esibizione nelle strade del Principato di artisti e band di ogni genere. Alle 21, nel palatenda di Fontvieille, a ritmo di lambada con il gruppo «Kaoma».

Settimana americana invece in occasione del 4 luglio, «Indipendence Day», spettacoli made in Usa nella zona del porto di Monaco, vendita di prodotti americani e raduno di Harley Davidson, sfilata di indiani e cowboys a cavallo con numeri al lazo e poi tanta musica con la «Us Navy Band» e serate a tema di rock and roll e cotton club. Inoltre, l'anno scorso ci sarà il torneo di baseball. Tra i grandi protagonisti della passata edizione Sharon Stone con il principe Alberto. Per gli ospiti di quest'anno c'è il più stretto riserbo. Il 17 luglio torna il Festival internazionale dei fuochi d'artificio; toccherà all'Italia aprire la manifestazione, seguiranno Stati Uniti (il 20), Austria (27), Svezia (3 agosto) e Spagna (10 agosto).

Mondanità a Palazzo Reale, nel cortile interno, con l'Orchestra Filarmonica di Montecarlo: il 14 luglio, dirigerà il maestro Lorin Maazel. L'incasso andrà a beneficio all'Alto commissariato dell'Onu; prezzo da 150 a 500 franchi.

(a. m.)

NUOVO DAILY BASIC.

L. 24.010.000
Cabinato, passo corto, franco fabbrica.

IL PIU' FORTE HA UN NUOVO PUNTO DI FORZA: IL PREZZO.

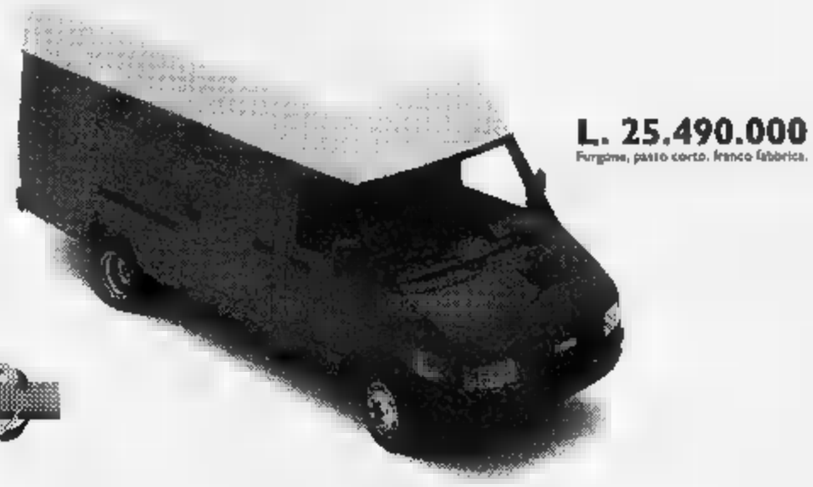

L. 25.490.000
Furgone, passo corto, franco fabbrica.

Basic

liguriadiesel

CONCESSIONARIA IVECO PER LE PROVINCE

Savona e Imperia

Savona - Via Nizza 20 r - Tel. 019 860.460
Albenga - Via Piemonte 24 - Tel. 0182 20.628

FINO AL 7 LUGLIO APERTI ANCHE IL SABATO POMERIGGIO
Presenti alla 9ª MOSTRA MERCATO ALTA VAL [illegible]

Guida al divertimento notturno scegliendo tra le proposte dei locali più in voga

Sotto la luna, minigonne e rumba

In provincia di Savona va di moda soprattutto il revival delle canzoni degli Anni Sessanta
Nell'Imperiese musica sudamericana e ritmi esotici. Gala con la «Baistrocchi» a Cavi di Lavagna

SAVONA. La notte è piena vita in Liguria. E da Ventimiglia a Rapallo le occasioni per convivere con la luna non mancano. Certo, ogni zona ha locali, mode e musiche diverse. Un mazzo di carte dove ognuno può pescare il suo jolly per trovare la compagnia e il clima che preferisce. Anche la domenica sera, visto che la stagione turistica è entrata nel vivo. Si può andare a Sestri o a Santa Margherita per mischiarsi ai «grunge», nell'Imperiese a respirare il clima sudamericano, Finale Alassio per immergersi negli Anni '70.

Pantaloni a zampa d'elefante, camice attillate per lui, minigonne e scarpe con la zeppa alta 10 centimetri per lei: l'abbigliamento a cavallo tra i '60 i '70 va particolarmente di moda nelle discoteche savonesi. La domenica, scomparsi dai piatti dei dj i dischi tecno e hause, si balla con «The sound of Philadelphia» all'«U'Brecche» di Alassio, alla «Suerte» di Laigueglia, al «Meta di notte» di Andora e allo «Sporting club» di Finale Ligure. Per i nostalgici delle vecchie osterie sono in funzione, con successo, le tavernette del centro storico di Albenga («Baxadonne» e «Città vecchia», dove per questa sera previste le esibizioni di Gigi Flamia e Giorgio Bertellotti), «Cà de pria» a Ortovero, «Sotto stelle» a Coasco, «C'era una volta» a Villanova, «Vico del forno» e «Mayflower» a Laigueglia.

Spazio ai ritmi sudamericani

Ancora molto richiesto il karaoke. Sfide all'ultima canzone sono previste al «Kaos» di Alassio, al «Mirò» Finale Ligure dove, accanto agli aspiranti cantanti, molto spazio dato ai ritmi sudamericani.

Ma la patria della musica latino-americana è l'Imperiese. Ha cominciato, lo anno, il «Tangò» Diano Marina, una rhumeria pista per salsa e rumba. Un successo strepitoso che ha portato, sempre Diano, questa volta Arentino, all'apertura dell'«Hollywood», l'ex discoteca «Futura», trasformato in un pezzo Brasile. Nel capoluogo, accanto al «Novà», discoteca specializzata in ritmi sudamericani, ha aperto quest'anno «Mister Okada», nome composto da richiami inglesi orientali per proporre musica dal vivo e ritmi del sudamerica. La nuova discoteca, all'aperto, si trova all'interno della Baia Saracena. A Sanremo, invece, di moda l'eleganza informale all'«Odeon» al «Nabila». Ma gran parte del popolo della notte preferisce tirare tardi al «Mazzini pub» al «George la nuit», locali metà strada tra le tavernette di un tempo e le birrerie. A Nizza Cannes va di moda la musica sudamericana.

Se il ponente è carioca il Levante ha assorbito la moda grunge, quell'informale che si richiama ai figli dei fiori, nata a Seattle, negli Stati Uniti, che ha come portavoce gruppi del calibro dei «Nirvana». Alle «Thermae» di Cavi di Lavagna (dove questa sera c'è il galà dell'Unicef con la Baistrocchi), alla «Piscina dei castelli» di Sestri non è difficile vedere i colorati grunge che animano le serate.

Stefano Pezzini

Moda alla Fiera di Vado

Sette giorni di appuntamenti da stasera alla rassegna Expo

VADO L. Sarà inaugurata oggi 16 dal sindaco Roberto Peluffo la Fiera campionaria vadese, manifestazione organizzata da Radio Riviera Music con il patrocinio dell'assessorato Commercio, dall'Asca di Vado, Camera di commercio e dalla Confartigianato. Per settimana dalle 17 alle 24 sarà un'autentica maratona appuntamenti. All'Expo oltre 45 stand, allestiti sotto una struttura coperta ricavata sul campetto «Lazzaretti», ospiteranno commercianti e artigiani che hanno aderito alla manifestazione. Il primo appuntamento spicco per le 21 quando verrà proiettato filmato alizzato dai Vigili Fuoco dal titolo: «22 settembre, l'alluvio-. Immagini e testimonianze». Domani martedì all'Expo Vado Ligure si torna a cantare il karaoke. Mercoledì il cartellone prevede un doppio appuntamento. La serata sarà dedicata all'ascolto della buona musica, mentre alle 23 l'attenzione si sposterà verso il cielo. I fuochi d'artificio celebreranno la veglia S. Giovanni patrono della cittadina che ospita l'Expò. E proprio in occasione della festa patronale che si concluderà la gara di karaoke. Una rappresentazione teatrale sarà invece l'attrattiva principale di venerdì 25. Alle 21 è infatti in programma lo spettacolo portato in scena dal Teatro di Sassello dal titolo: «Cristoforo Pittaluga, in arte Colombo». E' una commedia musicale che questi anni ha riscosso molti successi nei principali teatri liguri.

Sabato 26 è prevista sfilata di moda. Sulla passerella saranno indossati gli abiti e proposte delle ditte Monca abbigliamento, Peirano calzature, Roberta abbigliamento e Vado sport. Domenica gran finale. Sul palcoscenico dell'impianto vadese saliranno i commercianti e artigiani che in questi anni sono particolarmente distinti per la loro professionalità. [r. p.]

GIORNO E NOTTE

CARCARE
La rassegna rock

Ultimo appuntamento con la «Rassegna rock», questa sera in piazza Gerbi a Carcare. Sul palco salirà il gruppo «Alta Marea», ex Bagatto. Musica popolare invece a Murialdo e in fra- Costa a Cengio. [l. b.]

Musica latino-americana

Da domani asera alla discoteca Gilda Estate si esibirà «La procedura pluvial», gruppo specializzato nella musica latino-americana che organizzerà anche serate maestri di ballo di danza latino-americana. [e. b.]

Gli allievi del «Toscanini»

Esibizione degli alunni della scuola comunale musica «Toscanini» stasera alle 21 nella sala di Villa Groppallo di Vado Ligure. Il programma della serata prevede l'esecuzione di brani di musica classica. [r. p.]

BOLI
Suona la banda

«Saluto agli ospiti» con l'esibizione della banda folcloristica «Cau de Noi» questa sera, alle 21, piazza Chiappella a Noli. Proseguono i festeggiamenti per gli 800 anni dell'antica repubblica marinara. [a. r.]

Concerto mandolinistico

Martedì alle 21 al teatro Chiabrera si esibiranno gli allievi del Circolo mandolinistico Giuseppe Verdi. [e. b.]

Cabaret al Covo

Appuntamento domenicale con il cabaret alla discoteca «Il Covo» capo san Donato a Finale Ligure. Lo show è del gruppo «Il Gomitolo». Ballo liscio e musica revival con il complesso delle «Nuvole» e «El Patio». [a. r.]

TOIRANO
Festa delle streghe

Feste delle «Basure» (streghe) per tutta la giornata di oggi a Toirano, in val Varatella. In programma animazione, spettacolo, gastronomia il torneo interprovinciale di volley. [a. r.]

SAVONA
Spettacolo danza

Oggi alle 21,30 alla fortezza del Priamar si svolgerà uno spettacolo di danza organizzato dal Centro danza Savona di Alessandra Schirripa. Parteciperà anche il progetto danza Alassio. [e. b.]

Diana e Eldorado, 2 mila lire di riduzione con il tagliando

Il grande cinema a Savona costa meno con La Stampa

SAVONA. Con La Stampa il cinema costa meno. Sino al 31 agosto i nostri lettori avranno l'opportunità di assistere alle prime visioni proposte da Diana 1, Diana 2, Diana 3 ed Eldorado pagando solo 6 mila lire. Il prezzo del biglietto è inoltre ridotto a 3 mila lire per invalidi civili, militari bambini sino a 10 anni. Per ottenere queste agevolazioni è sufficiente presentarsi alla cassa delle 4 sale cinematografiche che partecipano all'iniziativa ed esibire il tagliando che viene pubblicato ogni giorno, da martedì domenica, nella pagina degli spettacoli della di Savona. Al di dell'aspetto economico, il tagliando La Stampa rappresenta anche un incentivo dal punto di vista culturale perchè consente ai savonesi di riavvicinarsi agli spettacoli del grande schermo. Oggi si può scegliere fra «Lezioni di piano» al Diana 1, «Bella, pazza e pericolosa» al Diana 2, «Candyman» alla la 3 e «Bagliori nel buio» che è in programmazione all'Eldora-. [e. b.]

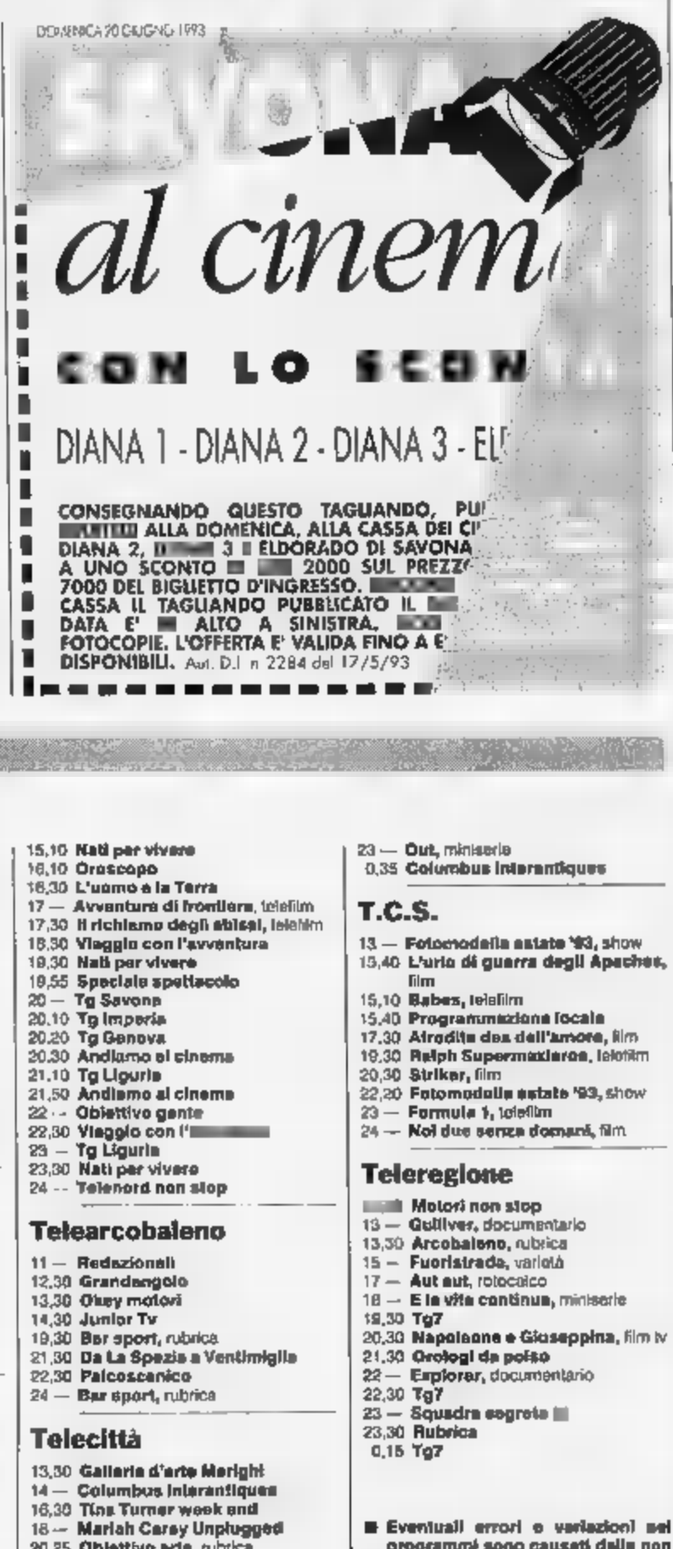

STASERA AL CINEMA

SAVONA
T. OGGI
Ore 21

Un giorno di ordinaria follia
Tel. 854.527 — *di J. Schumacher con M. Douglas, R. Duvall, B. Hershey (Usa '93)* — Licenziato dal lavoro, esasperato dall'alta, bloccato in un ingorgo stradale, un impiegato si ribella con indicibile violenza alla vita moderna V. 14 1h 53' **Dramm.**
Or.: 20,15/22,30
Lire 7000/5000

Diana 1 — **Lezioni di piano**
Tel. 825.714 — *di Jane Campion, con H. Hunter, S. Neill (Australia/Fra. '93)* — 1850: un'inglese approda in Zelanda con la legittima e l'amato pianoforte. Lo strumento sarà la fonte di una burrascosa relazione sentimentale N. V. 1h 56' **Dramm.**
Or.: 16,30/18,30
20,30/22,30
Lire 7000-5000

Diana — **Bella, e pericolosa**
Tel. 825.714 — *di A. Spencer, con A. Gross, C. Christian (Usa '92)* — Un impiegato, in cerca una vita più brillante, fotomodella con la passione per l'arma bianca e la tendenza all'omicidio. N. V. 1h 40' **Commedia**
Or.: 16,00/18,30
20,30/22,30
Lire 7000-5000

Diana 3 — **Candyman**
Tel. 825.714 — *di B. Rose con V. Madsen, T. Todd, X. Berkeley (Usa '92)* — Dal romanzo di Clive Barker. Un essere misterioso, che nessuno osa nominare, semina il in . L'unica a sfidarlo è una studiosa. N.V. 1h45' **Terrore**
Or.: 16,30/18,30
20,30/22,30
Lire 7000-5000

Eldorado — **Bagliori nel buio**
Tel. 820.563 — *di R. Ueberroth, con D.B. Sweeney, A. Patrick, C. Sheffer (Usa '92)* — Un taglialegna dell'Arizona sparisce nel nulla: quando ricompare, racconta di essere stato rapito da un Ufo. Basato una storia vera N. V. 1h 50' **Fantascienza**
Or.: 16,30/18,30/20,30/22,30
Lire 7000-5000

Filmstudio — **Diario di un vizio**
Or.: 20,15/22,30 — *di Marco Ferreri con Jerry Calà, Sabrina Ferilli (Italia '92)* — Un venditore di detersivi, innamorato una bella bruna sfuggente, ha un solo vizio: annotare nel suo diario i suoi gesti quotidiani. N.V. 1h **Commedia**
Lire 5000

Jolly — **Femmine bionde e stalloni neri**
Tel. 850.570
Or.: 15/17,30/20/22,30
Lire

ALASSIO — **Runner**
Tel. 640.263. — *di R. Scott, con H. Ford, R. Hauer, S. Young (Usa '82)* — America 2019: un cacciatore di replicanti insegue un gruppo di umanoidi perfetti e ribelli, nella nuova, inedita, versione rimontata dal regista. N. V. 1h 57' **Fantastico**
Or.: 20,30/22,30
Lire 8000

Ritz — **In mezzo il fiume**
Tel. 640.427 — *di R. Redford, con C. Sheffer, B. Pitt, T. Skerritt (Usa '92)* — Due fratelli crescono in mezzo alla natura incontaminata del Montana, mescolando cultura, religione, trota. Dal racconto di Maclean. N. V. 1h 50' **Commedia**
Or.: 20/22,30
Lire

Ambra — **Giochi d'adulti**
Tel. 51.419 — *di A. J. Pakula, con K. Kline, M. E. Mastrantonio, K. Spacey (Usa '92)* — Un tranquillo borghese accetta di scambiare per un weekend la moglie col vicino di casa, ma l'avventura erotica si tinge di giallo. N. V. 1h 40' **Thriller**
Or.: 20/22,10
Fest. 18/22. L. 8000/5000

CELLE Arena — **Toys - Giocattoli**
Or.: 21,30 — *di B. Levinson, con R. Williams, M. Gambon, J. Cusack (Usa '92)* — In una fabbrica scoppia la guerra tra giocattoli «buoni» e «cattivi»: orsi e cavalli a dondolo si ribellano contro soldatini e videogames aggressivi. N. V. 2h **Fantastico**
L. 7000/5000

Erol per caso
Or.: 21,30 — *di S. Frears con D. Hoffman, G. Davis, A. Garcia (Usa '92)* — Un piccolo delinquente salva i sopravvissuti di un disastro aereo: della sua azione eroica si appropriano un impostore e una giornalista televisiva. N.V. 1h **Comm.**
Lire 7000/5000

BORGIO VER. Astra — **Mamma ho riperso l'aereo**
Or.: 21,30 — *di C. Columbus, M. Culkin, J. Pesci, D. Stern (Usa '92)* — Il terribile piccolo Kevin McCallister sbaglia aereo e finisce New York: qui rovinerà un'altra volta i piani di due ladri sfortunati. N.V. 1h 55'
Lire 8000/5000

CAIRO M. Abba — **Accerchiato**
Tel. 504.234. L. 7000/5500 — *di R. Harmon, con J.C. Van Damme, R. Arquette (Usa '92)* — Un evaso in fuga, trova rifugio da una giovane vedova e decide di aiutare la donna a tenere lontano uno speculatore edilizio senza scrupoli N. V. 1h 40' **Drammatico**
Or.: 20/22;
prel. e fest. dalle 18/18

FINALE LIGURE Ondina — **Gli spietati**
Tel. 692.200 — *di C. Eastwood, con C. Eastwood, G. Hackman, R. Harris (Usa '92)* — Un ex bandito, vecchio, vivacchia con due figliastri e un branco di maiali: accetta sfidare la caccia a tre cowboy per guadagnare la taglia. V. M.14 2h 11' **Western**
Or.: 20/22,30
Lire 8000/6000

LAIGUEGLIA Corallo — **La bella e la bestia**
Tel. 690.290 — *di G. Trousdale e K. Wise, prod. Disney (Usa '91)* — Un principe, un po' egoista, viene trasformato in mostro una strega: solo incontrando l'amore di «bella» tornerà ad essere umano. N. V. 1h 35' **Cartoni animati**
Lire 8000/5000
Or.: 21,30

LOANO Loanese — **morte ti fa bella**
Tel. 669.961. — *di R. Zemeckis con M. Streep, G. Hawn, B. Willis (Usa '92)* — Due amiche-nemiche, ossessionate dalla paura invecchiare, scoprono un elisir giovinezza, che lunga avrà effetti spaventosi. N.V. 1h 44'
Lire 8000/5000
Or.: 20,30/22,30

Perla — **Trappola in mare**
Tel. 575.791 — *di A. Davis, con S. Sagal, T. Lee Jones, G. Busey (Usa '92)* — Due militari traditori rubare una corazzata dotata di testate nucleari e venderla nemico: il misterioso cuoco di bordo si oppone. N. V. 1h 50'
Or.: 20,30/22,30
Lire 7000/5000

SPOTORNO Ariston — **Dracula**
Or.: 21,30 — *di F. F. Coppola con G. Oldman, A. Hopkins, W. Ryder (Usa '92)* — Il Conte Dracula, vampiro transilvano del XV Secolo, viaggia nel tempo e nello spazio alla ricerca di una donna da amare come la moglie suicida. N. V. 2h 10' **Horror**
Lire 7000/5000

VARAZZE Verdi 1 — **Lo sbirro, il boss e la bionda**
Tel. 97.249 — *di J. McNaughton, con R. De Niro, U. Thurman, B. Murray (Usa '92)* — Un poliziotto salva la vita a un gangster ed è ricompensato, per , con la compagnia di una barista: arrivano l'amore e i guai N. V. 1h 40' **Commedia**
Or.: 20,40/22,30
Lire 8000/6000

Verdi 2 — **Sommersby**
Tel. 97.249 — *di J. Amiel, con R. Gere, J. Foster, B. Pullman (Usa '92)* — Un uomo torna a casa sei anni dopo fine della guerra civile americana molto cambiato: premuroso, gentile, affettuoso. Ma è veramente lui? N. V. 1h 54' **Drammatico**
Or.: 21,30
Lire

STASERA ALLE TELEVISIONI LOCALI

Telecupole
18 — **Gulliver,** documentario
13,30 **Arcobaleno,** rotocalco
16,20 **Pomeriggio insieme**
17 — **Aut aut,** rubrica
— **E la vita continua,** tv
Napoleone e Giuseppina, tv movie
21,30 **Orologi da polso,** rubrica
22 — **Explorer,** documentario
0,30 **Film**

Primocanale
11 — **Informazione commerciale**
13 — **Controsalotto,** rubrica
14 — **Junior tv**
18,40 **Il profumo del potere,** telefilm
20 — **Cartoni animati**
20,30 **Rivicin il cacciatore di taglie,** film
23,30 **Ideologia del terrore,** film

Canale 7
11,05 **Il richiamo degli abissi,** telefilm
12 - **Viaggio con l'avventura**
12,45 **Tg Liguria,** notiziario
13,30 **Montecarlo news,** rubrica
13,45 **Tg Liguria,** notiziario
14 - **Le avventure di Tom Sawyer,** telefilm
15 — **Il tenente O'Hara,** telefilm
15 — **Cartoni animati**
16,30 **Le di Tom Sawyer,** telefilm
17,15 **L'uomo e la Terra,** documentario
18,45 **Tg Imperia,** notiziario
20,30 **Le avventure di Tom Sawyer,** telefilm
22 — **Tg Liguria,** notiziario
22,30 **Il richiamo degli abissi,** telefilm
23 — **Motor shop,** rubrica

Sardegna Uno
13,20 **Lassie,** telefilm
14 - **Rotosardegna**
14,30 **Tg dei ragazzi**
15 — **Profumo di potere,** miniserie
16,45 **Sulla scia del Cimonnoa**
18 — **Rotosardegna**
18,30 **Birimbao,** selezioni musicali
20,10 **Rotosardegna**
20,40 **Marron glacè,** telenovela
22,30 **Rotosardegna**
23 — **Sogni d'estate,** talk show
24 — **Taurus,** rubrica
0,30 **Rotosardegna**
1 — **Televideo Italia,** rubrica
2 — **Assassino di notte,** film

Mixer Tv
11 — **Tg Savona**
11,10 **Tg Imperia**
11,20 **Tg Genova**
11,30 **Skyways,** telefilm
12 — **Avventure di frontiera,** telefilm
12,30 **Cartoni animati**
13 — **La scuola dei geni,** cartoni
13,30 **Black Star,** cartoni animati
14 — **Tg Liguria**
14,10 **Tg Savona**
14,20 **Tg Imperia**
14,30 **Weekend cinema**
14,45 **Informatica magazine**
15,45 **Sognando 13**
16,10 **Reporter italiano**
16,45 **Weekend cinema**
17 — **L'albero della vita,** informazione
17,55 **L'oroscopo**
18 — **Señora,** telenovela
19 — **Tg SV - Tg IM**
19,20 **Tg Genova**
19,30 **He-Man,** cartoni animati
20 — **I cartonissimi**
20,30 **Ballata per un condannato,** film
22 — **Tg Savona**
22,10 **Tg Imperia**
22,20 **Tg Genova**
22,30 **Agenda Liguria**
22,45 **Sognando 13**
23,15 **Tuttofuoristrada**
23,45 **I classici dell'erotismo,** telefilm
0,15 **Casa Capozzi,** situation comedy

Telestar
14,25 **La mascotte,** film
16,50 **Amichevolmente con noi**
18,05 **L'albero della salute,** rubrica
18 — **Lui, lei e gli altri,** sit. com.
20,30 **Una pace individuale,** film
22,30 **Il giramondo,** rubrica
23 — **New Excelsior,** varietà
0,20 **Colpo di Stato,** film

Telenord
10,30 **Avventure di frontiera,** telefilm
11 — **Obiettivo gente**
11,30 **Il richiamo degli abissi,** telefilm
12,20 **Speciale spettacolo**
12,30 **Viaggio con l'avventura**
13 — **Telegiornale 4**
13,50 **Cara cara,** telenovela
14,10 **Obiettivo gente**
14,40 **Cartoni animati**
15,10 **Nati per vivere**
16,10 **Oroscopo**
16,30 **L'uomo e la Terra**
17 — **Avventure di frontiera,** telefilm
17,30 **Il richiamo degli abissi,** telefilm
18,30 **Viaggio con l'avventura**
19,30 **Nati per vivere**
19,55 **Speciale spettacolo**
20 — **Tg Savona**
20,10 **Tg Imperia**
20,20 **Tg Genova**
20,30 **Andiamo al cinema**
21,10 **Tg Liguria**
21,50 **Andiamo al cinema**
22 — **Obiettivo gente**
22,30 **Viaggio con l'**
23 — **Tg Liguria**
23,30 **Nati per vivere**
24 — **Telenord non stop**

Telearcobaleno
11 — **Redazionali**
12,30 **Grandangolo**
13,30 **Okey motori**
14,30 **Junior Tv**
19,30 **Bar sport,** rubrica
21,30 **Da La Spezia a Ventimiglia**
22,30 **Palcoscenico**
24 — **Bar sport,** rubrica

Telecittà
13,30 **Galleria d'arte Merighi**
14 — **Columbus interantiques**
16,30 **Tina Turner week end**
18 — **Mariah Carey Unplugged**
20,25 **Obiettivo arte,** rubrica
21 — **Apache,** film
22,40 **Telecittà notizie**
23 — **Out,** miniserie
0,35 **Columbus interantiques**

T.C.S.
13 — **Fotomodella estate '93,** show
13,40 **L'urlo di guerra degli Apaches,** film
15,10 **Babes,** telefilm
15,40 **Programmazione locale**
17,30 **Afrodite dea dell'amore,** film
19,30 **Ralph Supermaxiaroo,** telefilm
20,30 **Striker,** film
22,20 **Fotomodella estate '93,** show
23 — **Formula 1,** telefilm
24 — **Noi due senza domani,** film

Telereglone
Motori non stop
13 — **Gulliver,** documentario
13,30 **Arcobaleno,** rubrica
15 — **Fuoristrada,** varietà
17 — **Aut aut,** rotocalco
18 — **E la vita continua,** miniserie
18,30 **Tg7**
20,30 **Napoleone e Giuseppina,** film tv
21,30 **Orologi da polso**
22 — **Explorer,** documentario
22,30 **Tg7**
23 — **Squadra segreta**
23,30 **Rubrica**
0,15 **Tg7**

Eventuali errori o variazioni nei programmi sono causati dalla non tempestiva comunicazione delle emittenti.

GENOVA E IMPERIA

TEATRI
Teatro Carlo Felice: Loreley di Alfredo Catalani, regia Alberto Fassini, direttore Gianandrea Gavazzeni, Danilo Rigosa, Denia Gavazzeni Mazzola, Nicola Martinucci, Marilyn Zschau, 15.30, lire 110.000/80.000/60.000
Teatro Corte: Chiusura estiva
Teatro Genovese: Chiusura estiva
Teatro della Tosse in Sant'Agos: Chiusura estiva
Isola Carignano: Chiusura estiva.

CINEMA
Ariston 1: Lake consequence
Ariston 2: Un incantevole aprile
Augustus: Lo sbirro, il boss, e la bionda
Corallo 1: Lezioni di piano
Corallo 2: Sweetie
Grattacielo: Proposta indecente
Lux: Wind: più forte del vento
Odeon: FemGully
Olimpia: Oggi riposo
Orfeo: Come l'acqua per il cioccolato
Palazzo: Il club vedove
Universale 1: Qualcuno da amare
Universale 2: Bagliori nel buio
Universale 3: Le strategie del cuore
Verdi: Un giorno di ordinaria follia
Centrale 1: Sessualità totale
Centrale 2: Due fave... - Carne cruda ma saporita
Chiabrera: and wild - Anal katzen
Cristallo: Group sex - Gelle sei such
: Anal club.

IMPERIA
Centrale: Gli occhi del delitto
Dante: Chiuso per ferie
Imperia: Chiuso per ferie

SANREMO
Ariston: Bagliori buio
Ritz: Tracce di rosso
Centrale: Il club delle vedove
Sanremese: Qualcuno da amare
Orfeo: Proposta indecente
Tabarin: Lezione di piano

Trattative con un gruppo d'imprenditori della Val Bormida

Spinello incontra Grenno per l'acquisto del Savona

SAVONA
NOSTRO SERVIZIO

Inattesa, [redacted] forse decisiva, sterza[redacted] per il futuro del Savona Calcio. Giovedì sera [redacted] avvenuto un primo contatto, destinato ad es[redacted] ripreso nei prossimi giorni, tra [redacted] gruppo di imprenditori della Val Bormida [redacted] del Basso Piemonte, e l'attuale presidente biancoblù, Enzo Grenno.

Ermetico, per [redacted] quest'ulti[redacted] «Ci [redacted] parlati, le ipotesi [redacted] interessanti. Vedremo». Ma chi [redacted] uscito allo scoperto per agganciare Grenno? Un personag[redacted] notissimo, benché da qualche anno nell'ombra, del calcio ligure: Luciano Spinello. Per lunghissimo tempo direttore sportivo nella grande Cairese di Cesare Brin, ma prima anche segretario del Vado e dirigente amministrativo alla Pro Vercelli. Insomma, l'elemento-chiave della vicenda. L'uomo al quale si è affidato il «gruppo» dell'entroterra.

Luciano Spinello [redacted] tempi in cui era [redacted] d.s. della Cairese. Ora tratta il Savona per conto di [redacted] gruppo di imprenditori della Val Bormida

Anche Spinello non può, o non vuole, offrire grandi indicazioni: «Sì, [redacted] posso negare che ci siano persone che si [redacted] rivolte [redacted] me per intraprendere la trattativa. Ed è anche vero che provengono od operano nell'entroterra. Nomi? Nemmeno a parlarne. Anzi, sarebbe stato meglio che [redacted] se ne sapesse [redacted]ora nulla. In ogni caso, visto che siamo costretti ad ammettere l'esistenza del rendez-vous, posso dire che si tratta di personaggi in grado di condurre la società con eccellenti mezzi».

Nel tran-tran del dialogo tra Grenno [redacted] De Lucis, [redacted], si innesca la «bomba» Val Bormida. La quale, sondando e scandagliando, [redacted] trasforma a poco a poco in deflagrazione di notevolissima entità. Manca, è ovvio, ogni tipo di conferma, ma Spinello sarebbe stato chiamato a rappresentare [redacted] futura com[redacted] dirigenziale di grande spessore economico. Difficile ipotizzare la reale motivazione dell'interesse per il Savona Calcio, ma intanto questo ai tifosi poco importa. Quel che conta è che, in caso di conclusione positiva, si intravede [redacted] squadra di prima qualità.

Addirittura, si dice che i «nuovi» non sarebbero per nulla contrari [redacted] permanenza nel consiglio dello stesso Grenno. Anche qui si tratta solo di ipotesi, come quelle che indicano come futuro allenatore un vecchio idolo degli sportivi [redacted] (Valentino Persenda?), e tutte le altre che riguardano la squadra. Cioè la costruzione [redacted] una compagine [redacted] 8-10 elementi [redacted] categoria, spazio ai giovani più bravi del vivaio, [redacted] anche l'innesto di [redacted] o quattro «trascinatori» provenienti dal calcio professionistico.

«Fantasie, per adesso», ha tagliato [redacted] Spinello in proposito. Non gli si può dar torto, anche perché il dirigente si dice già impegnatissimo [redacted] tramite di una trattativa complessa, e per di più da cercare di concludere in tempi brevi. Non è un mistero che, anche per condurre la campagna acquisti, sia necessario tirare velocemente le fila del discorso, e riorganizzare la compagine societaria.

Resta da vedere come [redacted]glierà la notizia una tifoseria che da qualche tempo appare in letargo. I «foresti», si sa, non di rado vengono guardati con sospetto. Ma varrebbe anche la [redacted] ricordare che lo stesso Grenno, benché savonese, fu accolto con scetticismo. Eppure, dopo aver salvato i biancoblù dal fallimento, ha dimostrato con i fatti di saper lavorare bene. Potrebbe lasciare con un ennesimo «favore» alla società, alla squadra, agli sportivi. Con Spinello potrebbero esserci dirigenti, e forse anche imprenditori, legati nel passato alla Cairese di Brin. Quella che vinse [redacted] campionati in quattro [redacted]i e portò la C2 [redacted] un paese di quindicimila abitanti. Fate le proporzioni sulla potenzialità di Savona, ed ecco che il futuro potrebbe [redacted] un po' più roseo...

Roberto Baglietto

Oggi la seconda e ultima giornata del meeting internazionale

Gli assi dell'Europa Nuoto

Alla manifestazione dell'Amatori Savona scendono in vasca gli atleti più attesi. Contro i cubani guidati da Olarde [redacted] Salgado anche molti azzurri, Merisi in testa

SAVONA. E' scattata ieri nella piscina olimpica di corso Colombo la prima edizione dell'Europa Nuoto, manifestazione internazionale organizzata dall'Amatori. Dopo le eliminatorie, oggi sono in programma [redacted] finali delle varie specialità. Nei [redacted] stile libero Ragazze favorite l'azzurra Ileana Spadetto e la desenzanese Franca Ambrogi, mentre nei maschi si profila il duello tra Emiliano Brembilla e il portacolori dell'Amatori, Andrea Ghione.

Isabella Ghersi sarà sicuramente protagonista nei 400 misti, mentre Roberto Pierucci si candida al gradino più alto tra i maschi. Negli Assoluti, Valeria Casprini e Melissa Pasquali della Fiorentina sono le grandi favorite dei 400 crawl, dove Luca Baldini dello Sturla, Andrea Barani del Multedo e Marco Formentini dei Carabinieri si candidano per l'oro. La protagonista della scorsa settimana al «Sette Colli», Karine Bremond, [redacted] la big nei 400 misti, mentre Andrea Palloni, anche lui oro a Roma, sarà protagonista della finale maschile.

Nei 200 dorso il primatista italiano Emanuele Merisi non dovrebbe [redacted] problemi, mentre in campo femminile ci sarà bagarre [redacted] Laura Bianzani, Monica Olmi, Stefania Piccoli, Valeria Sieve e Paola Cavallino. Spettacolari anche i 100 crawl femminili. La cubana Salgado, accreditata [redacted] 58', deve guardarsi da Cristina Chiuso della Fiorentina. Occhio pure a Lau[redacted] Cambrini [redacted] Carla Gagliardini. Nei maschi, ben 7 atleti da 53' o [redacted]: il cubano Olarde, Luca Giotti, Daniele Pezzi, Andrea Barani, Luca Zorzan, Filippo Scaramelli, Massimiliano Consiglio. [r. p.]

IL PROGRAMMA

Dalle 16 le gare-clou

Parata [redacted] campioni nei 200 dorso, farfalla, [redacted] e stile libero, nel programma della giornata conclusiva dell'Europa Nuoto. Le eliminatorie inizieranno alle 8,45, e si finirà con i 100 stile libero. Queste eliminatorie qualificheranno i finalisti per il pomeriggio. Dalle 16 infatti si corrono le finali su 200 stile libero, 200 misti, 100 dorso, 100 farfalla, 100 rana e 50 stile libero per categoria di appartenenza, fra gli atleti che abbiano ottenuto, nel corso delle gare disputate nelle eliminatorie dei 400 stile libero, 400 misti, 200 dorso, 200 farfalla, 200 rana e 100 stile libero, i migliori otto tempi. La classifica per laureare i vincitori individuali dell'Europa Nuoto sarà [redacted]nuta sommando i tempi conseguiti dagli atleti nelle finali a quelli delle eliminatorie. I partecipanti quindi dovranno esprimersi al meglio anche nelle qualificazioni: n[redacted] basterà insomma mostrare il meglio solo in finale. [r. p.]

BEACH [redacted]

Il «Trofeo Riviera»

Sanremo, si chiude la prima tappa del circuito ligure

SANREMO. [redacted] conclude stasera (ore 21) ai bagni Italia la prima tappa del trofeo Riviera Ligure '93 organizzato dalla New Event, e al quale hanno aderito giocatori di molte regioni. La manifestazione, che proseguirà fino a settembre col Master di Vado, è riservata a giocatori non tesserati da almeno un anno, [redacted] militanti al massimo in Prima divisione. Il torneo, che per tutta la giornata sarà seguito da Radio Onda Ligure con collegamenti in diretta, prevede 7 tappe nel comprensorio savonese (via il prossimo weekend ai Bagni Acqualimpida di Albissola) e 5 in quello di Impe[redacted]. Intanto [redacted] Bagni Kursaal di Varazze, patrocinato da La Stampa, è scattato il circuito di beach-ball che vedrà impegnati anche alcuni assi del calcio. Le finali del torneo (misto di calcio [redacted] volley) sono in programma ai Bagni Golden Beach [redacted] Savona lunedì 5 luglio. [g. o.]

PODISMO

E' la decima edizione

Oggi [redacted] Borgio [redacted] marcia delle 5 borgate

[redacted] **VEREZZI.** Ancora un appuntamento con il podismo. Scatta infatti oggi alle 9,30 la «Marcia delle cinque borgate» giunta alla decima edizione e diventata ormai un punto di riferimento per molti appassionati. La gara, organizzata dalla Croce Bianca, vedrà al via i migliori specialisti della regione. L'arrivo è situato davanti alla chiesa di S. Martino, [redacted] la quota di iscrizione è di cinquemila lire. Numerosi i premi messi a disposizione dagli organizzatori, con particolare riferimento per il [redacted] sportivo più numeroso [redacted] quello proveniente da più lontano. La settimana che sta per aprirsi è tuttavia incentrata sul Meeting dell'Arcobaleno, in programma a Colle giovedì sera. Alla «Natta» saranno presenti molti atleti di valore anche [redacted] la partecipazione [redacted] è limitata, complice la concomitanza con le finali romane di Coppa Europa. [g. o.]

TRIATHLON

Presentata la gara

I migliori italiani ad Andora [redacted] giorni

ANDORA. E' stata presentata la seconda edizione dell'«Andora Triathlon», in programma domenica prossima. Si tratta [redacted] una delle manifestazioni più importanti in programma durante l'estate nel centro ponentino, e che radunerà al via i migliori protagonisti di questa durissima disciplina. La gara è organizzata dal «Centro Fitness Andora», in collaborazione con il Comune e l'Apt, e sarà valida anche come prova del campionato [redacted] società. Senza soluzione di continuità gli atleti affronteranno la prova di [redacted] (sulla distanza [redacted]ei millecinque[redacted] metri), ciclismo (tra l'altro [redacted] un tracciato con l'insidiosa salita del Testico) e atletica (dieci chilometri attraverso le principali vie della città). Una serie di premi speciali, offerti dai numerosi sponsor della manifestazione, verrà consegnata a tutti i concorrenti. [g. o.]

GRANDE CONCORSO
Vinci al Lotto

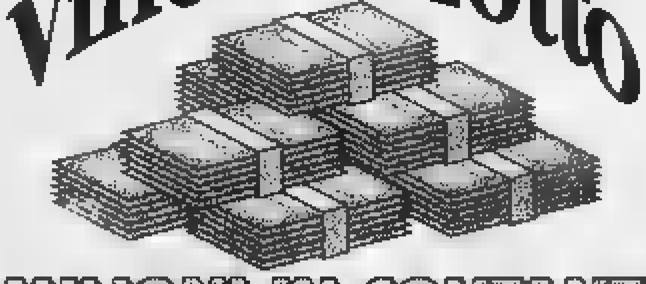

MILIONI IN CONTANTI
VINCI CON "TUTTO & TV" OGNI SABATO,
VINCI CON "LA STAMPA" OGNI SETTIMANA.
Aut. Min. n° 4/2942 del 27/4/93.

Non siete stati fortunati sabato? Niente paura. Ogni giorno, dalla domenica al mercoledì, trovate su "La Stampa" tre straordinarie opportunità per essere rimessi in gioco ogni settimana [redacted] vincere ricchi premi.

1 Se tutti i 3 numeri stampati sulla copertina della vostra copia di "Tutto e TV" sono tra i 4 pubblicati qui sotto, avete vinto un premio da 500.000 [redacted] 50.000.000 di lire.

2 Controllate gli ultimi 5 numeri della vostra [redacted] di identità: [redacted] sono uguali in sequenza a quelli pubblicati qui sotto, avete vinto un premio da 500.000 a 50.000.000 di lire

3 Avete giocato al Lotto almeno 5.000 lire per l'estrazione di **sabato 19 giugno?** Controllate i 3 numeri finali e il [redacted] del simbolo della vostra bolletta: se sono uguali [redacted] quelli pubblicati qui sotto avete vinto un premio da 500.000 a 50.000.000 di lire.

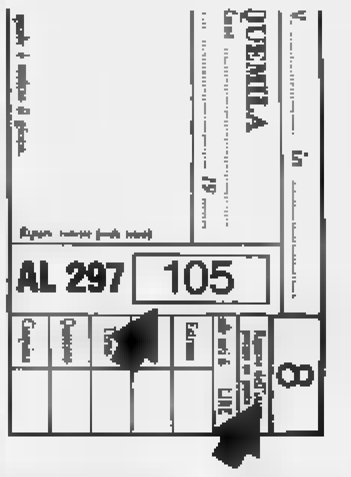

[redacted] PREMI

Per comunicare l'avvenuta vincita e per eventuali informazioni, **telefonare esclusivamente [redacted] seguenti numeri: 167-011054 (numero verde) e 011-4343523, [redacted] i giorni dalle [redacted] 20 [redacted] domenica [redacted] alle 13.** Entro il giorno dopo l'avvenuta vincita, i vincitori dovranno [redacted] a **Promolux - C. Inghilterra 49 bis-10138 Torino** [redacted] raccomandata con i propri dati anagrafici ed il coupon vincente, oppure la fotocopia della carta d'identità, oppure la bolletta giocata [redacted] Lotto. Entro 10 giorni, l'Editrice La Stampa provvederà a contattare i vincitori [redacted] la [redacted]gna dei premi, che consisteranno in bollette vincenti del gioco del lotto. I premi non assegnati andranno ad aumentare il monte premi della [redacted].

LA STAMPA

In [redacted] di più vincitori per ogni singolo premio la vincita sarà divisa in parti uguali

AVVISO
[redacted] plastica
nera sulla carreggiata
semente invitato a tele[redacted]
0182[redacted].44

"finalmente,,
Riapre il Parco più divertente della Liguria.
Allora raggiungici, tuffati, rinfrescati, scopri, scegli, sogna, gioca, spruzza, scivola, ridi, e balla ...insomma divertiti!
Parco acquatico
LE CARAVELLE

CERIALE (SV)
dal 12 giugno
ore 10-19
0182.931755

Siamo i più bravi a comprare per Voi.

eMMezeta

ZETA

CENTRO COMMERCIALE

MERCATONE ZETA

VERGIATE (VA) Via Sempione, 72

Dal 18 Giugno al 3 Luglio Grandi Occasioni

AUTORADIO PIONEER	L. 208.000	TINELLO COMPLETO	L. 390.000
AUTORADIO MANGIANASTRI	L. 20.000	CUCINA COMPONIBILE	
TV COLOR SONY	L. 450.000	con Elettrodomestici	L. 1.830.000
TV COLOR 14"	L. 255.000	SOGGIORNO COMPLETO	L. 590.000
RACH MIDI 40 WATT	L. 98.000	ARMADIO 3 ANTE	
TELECAMERA VKR	L. 935.000	Altezza 240 cm	L. 329.000
LAVATRICE IGNIS 5 KG	L. 330.000	CAMERA RAGAZZI COMPLETA	L. 485.000
CONDIZIONATORE HIPER	L. 638.000	CAMERA MATRIMONIALE	
VENTILATORE DM 30 CM	L. 28.000	con armadio 6 ante	L. 1.090.000
MOUNTAIN BIKE		DIVANO 2 POSTI	L. 139.000
18 V. cambio Shimano	L. 125.000	SALOTTO COMPLETO 5 POSTI	L. 490.000
NIKE AIR ICARUS	L. 62.000	OMBRELLONE MARE	L. 8.900
JEANS UOMO	L. 15.000	GHIACCIAIA 15 LT	L. 8.900

FINO AD ESAURIMENTO SCORTE

La Qualità ai Prezzi Più Bassi d' Italia

Per la pubblicità su LA STAMPA
PK publikompass
[redacted] VARA
Via S. Francesco d'Assisi [redacted]
Tel. (0321) 33.341
[redacted] ARONA
Viale Baracca [redacted]
Tel. (0322) 46.002/41.700

LA STAMPA
NOVARA
VERBANO CUSIO OSSOLA
Domenica 20 Giugno 1993 [redacted] 39
LA STAMPA "In" Novara via S. Francesco D'Assisi Tel. 535.83
Redazione: c. della Vittoria 2, tel. 398.401/02 / Fax 36391

Il candidato della sinistra

Cardinali

Il 32,6 per cento al primo turno

NOVARA. Fernando Cardinali, 63 [redacted] il 30 agosto prossimo, sposato, tre figli, avvocato penalista di fama, iscritto al pds [redacted] diciotto mesi, arriva a questo appuntamento, forte di un vantaggio di 4.691 voti e 5,9 punti in percentuale sul rivale diretto.

Leader del cartello delle sinistro, è sostenuto da pds, rifondazione comunista, «Mani pulite» (verdi e sinistra indipendente), «Alleanza democratica per Novara» (repubblicani, socialdemocratici di Nicolazzi e sinistra socialista) e rete.

Al primo turno ha ottenuto il 32,6 per cento dei consensi (22.375 voti). Ha vinto in undici dei tredici quartieri.

La [redacted] è un'aggregazione molto composita. «Fin troppo, destinata per questo a diventare litigiosa, quindi ingovernabile» di- [redacted] gli avversari. E non solo quelli della Lega ma anche quanti hanno perso il primo turno: dc e socialisti, davanti a tutti. «Un'esperienza assolutamente nuova per la sinistra [redacted] che certo va costruita, plasmata [redacted] dalla quale non si può prescindere [redacted] le nuove leggi elettorali» sostengono i promotori e sostenitori più convinti. Sono i giovani del «Manifesto 7 aprile» che fanno capo [redacted] Nicola Fonzo e Stefano Allegra.

Cardinali è un «vecchio» socialista novarese. [redacted] rifà alla tradizione dei Bermani e dei Pasquali, per intenderci. [redacted] è questa l'immagine che ha voluto accreditare anche in un momento di grandi cambiamenti, che lui auspica e persegue, guardando però, con un pizzico di nostalgia, ad una città meno caotica e più a misura d'uomo, com'era qualche [redacted] fa. Nei suoi interventi, com'è solito fare in tribunale, c'è un'attenzione particolare verso i più deboli. Ricorre spesso alla mozione dei buoni sentimenti. E questo ha contribuito a stemperare certi pregiudizi nei confronti della sua aggregazione. C'è stato chi lo ha definito un ingenuo della politica, lui stesso ha ammesso di [redacted] al di fuori [redacted] giochi di potere. Chi [redacted] considera troppo furbo. Giudizi diversi per un protagonista [redacted] della politica [redacted] certamente [redacted] uomo equilibrato.

E' arrivato un po' in ritardo a comunicare i nomi della [redacted] squadra. Questo ha dato spazio agli avversari per dire che è stato in difficoltà dovendo accontentare troppe componenti. Chi lo conosce bene sa, invece, che Cardinali ascolta tutti e poi decide da solo.

Se [redacted] eletto, porterà nel [redacted] esecutivo l'avv. Paolo Baraggioli ad occuparsi di programmazione [redacted] controllo delle risorse finanziarie; il giovane Alberto Bordino [redacted] alle attività economiche, viabilità [redacted] trasporti; Alessandro Bossi, dirigente di Codemonte, all'ecologia, [redacted] biente [redacted] municipalizzate; il regista Vanni Vallino alla cultura, l'architetto Giuseppe Napoletano all'urbanistica, l'avvocato Marina Siniscalco all'istruzione e servizi sociali; Rinaldo Canna, ex sindaco della città, ai lavori pubblici e l'insegnante Fiorella Bosi al decentramento e servizi anagrafici. In favore di Cardinali si sono espressi molti socialisti in testa [redacted] quali [redacted] l'ex sindaco Riviera. [r. a.]

L'avvocato Fernando Cardinali

contro

I seggi aperti dalle 7

E a mezzanotte il vincitore

NOVARA. La scelta, per 86.165 elettori (40.591 uomini e 45.574 donne), questa volta [redacted] ridotta [redacted] due [redacted] candidati. Tra Fernando Cardinali e Sergio Merusi, i novaresi sceglieranno [redacted] il lo- [redacted] sindaco. Intorno a mezzanotte, vale a dire due [redacted] dopo la chiusura delle urne, sapremo già chi siederà sulla poltrona di palazzo Cabrino. Si volta solamente oggi. Le urne apriranno alle sette di questa mattina per chiudersi alle ventidue. Le sezioni [redacted] 155 in tutto. Le operazioni di scrutinio dovrebbero risultare notevolmente semplificate. Si vota solamente il nome del candidato riportato per esteso sulla scheda. La prefettura però ha distribuito, nei giorni [redacted] circolare a tutti i presidenti di seggio per rammentare che il voto sarà da considerare valido anche [redacted] espresso con un segno su uno dei simboli di partito che sostengono [redacted] candidato sindaco. Questo perchè si [redacted] conto della volontà palesemente espressa dall'elettore.

Si vota con il certificato elettorale recapitato per il primo turno che conteneva due talloncini. Chi l'avesse smarrito potrà ottenere un duplicato all'ufficio elettorale del comune per tutta la giornata. Fino [redacted] ieri erano più di mille coloro che l'hanno richiesto. La vera incognita di questo ballottaggio sarà il numero [redacted] novaresi che [redacted] recheranno alle urne. Quindici giorni fa [redacted] 74.747 pari all'86,7 per cento dell'elettorato. Allora [redacted] stata molto bassa la percentuale delle schede bianche [redacted] nulle (appena l'otto per cento). Questi dati oggi sono destinati ad aumentare sia per quanto concerne l'astensione che i voti [redacted] validi [redacted] le schede bianche. Molti elettori, che non si riconoscono [redacted] nessuno dei due cancorrenti (sono il 41,7 per cento sommando le percentuali [redacted] dai tre esclusi al primo turno) potrebbero disertare le urne oppure deporre la scheda bianca. I novaresi potranno seguire, in tempo reale, l'andamento dello scrutinio che inizierà alle ventidue subito dopo la chiusura delle urne. All'esterno [redacted] Municipio, sotto i portici [redacted] via Rosselli, [redacted] sistemati due monitor. Il sistema sarà attivato nel tardo pomeriggio per i dati [redacted] affluenza alle urne. Già questi saranno significativi. Al primo turno, erano stati del 17,3 per [redacted] alle undici [redacted] del 45,7 alle 17. Sempre sui monitor, [redacted] grafico evidenzierà le due alternative di composizio- [redacted] del consiglio comunale se, cioè, vincerà Cardinali oppure Merusi. Non sono previste invece rilevazioni [redacted] «exit-poll». Salvo situazioni [redacted] «testa [redacted] testa», per distacco di pochi punti percentuali (peraltro prevedibili), il risultato di dieci [redacted] costituisce un'indicazione non soggetta [redacted] variazioni significative.

Renato Ambiel

ALTRO SERVIZIO A PAGINA 40

Il leader della Lega Nord

Merusi

Parte con il 25,7% e deve recuperare

Il professor Sergio Merusi

NOVARA. Sergio Merusi, 50 anni, laureato alla Bocconi di Milano dov'è docente, sposato [redacted] un figlio, è approdato alla Lega un anno fa dopo i trascorsi nel psdi e nella dc. Al primo [redacted] ha ottenuto, da solo, 17.684 voti che equivalgono al 25,7 per cento dei consensi. Ha superato Cardinali nei quartieri Centro e Sacro Cuore.

Se vincerà il ballottaggio, porterà [redacted] palazzo Cabrino [redacted] leghisti, uno schieramento compatto, in grado di garantire maggiore governabilità. E' un particolare non da poco che molti [redacted] i incominciano [redacted] condividere ed apprezzare.

Corre [redacted] solo, Merusi, [redacted] il simbolo del Carroccio. Si definisce [redacted] manager prestato alla politica e come tale [redacted] è comportato in campagna elettorale. Freddo, calcolatore, pragmatico, efficentista, quasi cinico (per gli avversari) [redacted] poche concessioni ai sentimenti nonostante l'aspetto bonario. Non ha battuto ciglio di fronte alle accuse, anche le più feroci. E contro il carroccio c'è chi [redacted] andato a nozze. Ma loro, i leghisti, han capito presto la lezione. Non si sono tirati indietro, anzi hanno esasperato i toni. C'è chi vede in Merusi, e nei leghisti novaresi, meno intransigenza rispetto [redacted] colleghi milanesi, per esempio, «E' [redacted] una questione di facciata» dicono gli avversari.

Ma lo stesso Bossi, in piazza Duomo, ha rettificato il tiro fra un intervento e l'altro. Prima, ha attaccato il presidente Scalfaro, nella sua città. Dopo il primo turno ha fatto un discorso decisamente più governativo, strizzando l'occhio all'elettora- [redacted] moderato e democristiano.

Merusi ama presentarsi come la vera ed unica novità nel panorama politico [redacted]. Ha puntato molto [redacted] questo concetto. Come Cardinali, non ha accettato nuove aggregazioni, dopo il primo turno. In [redacted] favore però si sono espressi i responsabili della lista «Noi cittadini» (già aggregata alla dc) così [redacted] [redacted] lli dello schieramento «Novara '93» esclusi dalla competizione elettorale. Ma la Lega potrà contare anche sull'appoggio del [redacted] e di alcune componenti cattoliche che non hanno dato indicazioni esplicite preferendo lanciare appelli contro il candidato della sinistra.

Merusi ha comunicato la sua squadra fin da lunedì [redacted] anticipando l'avvesario sul tempo. I leghisti sono due: il segretario provinciale Luciano Bistaffa [redacted] occuperà di commercio, artigianato e agricoltura; quello cittadino, Roberto Cota di cultura, sport, musei e giovani. Gli altri sei, proprio come [redacted] per Formentini a Milano [redacted] sono tecnici esterni. L'ing. Paolo Rastelli ai lavori pubblici, traffico e viabilità, il dottor Sergio Albenga segretario comunale di Cameri, al patromonio [redacted] servizi demografici; statistica [redacted] problemi energetici ed ambientali Massimo Leoni docente di metallurgia al Politecnico di Milano (l'esperto che si occupò della doratura del Salvatore); l'insegnante Taresita Giuliani all'istruzione; l'ing. Giorgio Broggi all'urbanistica ed edilizia privata; il dottor Giancarlo Pessarelli alla sanità e servizi sociali. [r. a.]

...e in più fino al 28 giugno
Escort SW a Lire 22.075.000
con
CLIMATIZZATORE INCLUSO!

UNA MOUNTAIN BIKE
IN REGALO A CHI ACQUISTA
UNA ESCORT
(2/3 VOLUMI O STATION WAGON)
D.I. 15.217 DELL'8-6-93

hai voluto la macchina? e adesso... pedali!

IN ESCLUSIVA DA:
nova Ford
CONCESSIONARIA AUTOVEICOLI E MEZZI [redacted] PER NOVARA
VIA VERBANO 140 - NOVARA
UFFICI/VENDITA TEL. 0321 471.729/30
ASSISTENZA TEL. 0321 821.959

Cardinali o Merusi? All'uno o all'altro Novara chiede che non si perda troppo tempo

Che cosa si aspetta la città dal vincitore

Subito al lavoro per traffico, Università, commercio

La Novara che Cardinali o Merusi si troveranno di fronte da questa notte subito dopo i risultati, è una città in attesa.

Non soltanto del responso che potrà appagare o deludere i sostenitori dell'uno o dell'altro. E' una città con gli occhi puntati sulle promesse che i due aspiranti sindaci hanno fatto attraverso le interviste, gli incontri ristretti con gruppi di cittadini, i dibattiti televisivi.

Lo scontro incrociato fra i due prima del ■ giugno e i «duelli» diretti poi, (peraltro sempre combattuti ■ colpi di fioretto, ■■ grande stima reciproca) in vista del ballottaggio, hanno evidenziato che sia Cardinali ■■ Merusi vogliono dare ■■ tocco personale a questa città, anzi un ritocco, affondando il busturi là dove l'immagine e la sostanza hanno perso smalto.

Finora hanno parlato loro. ■ gli elettori sono stati ad ascoltarli. Ma sappiano, Cardinali o Merusi, che dalle 22,01 di questa sera - qualunque ■■ il vincitore - la città non si aspetterà altri proclami o enunciazioni di programmi. Sarà impaziente di assistere al colpo di manovella che rimetta in moto la macchina del funzionamento della cosa pubblica. Novara non ■■■ da un periodo travagliato, ■■ ha avuto ■■■■■■ amministrative. Ma va verso ■■ fase in cui Milano e Torino giocheranno il loro grande futuro ■ città leader. In questa corsa la città ■■ Presidente della Repubblica non può e non vuole giocare un ruolo subalterno ■ passivo.

Gli abitanti si aspettano un grande sforzo, che nei prossimi quattro anni potrebbe risultare decisivo.

La viabilità è stato uno dei cavalli di battaglia dei candidati. Da domani diventerà un banco di prova

Intanto si attendono la risoluzione ■ei problemi che sono stati al centro delle battaglie elettorali. Vediamone alcuni.

Traffico. E' stato uno dei cavalli di battaglia dei due candidati. Entrambi sono convinti che qualche correttivo occorre portarlo. Ed tutt'e due si rivolgono alla cittadinanza come termine di confronto (con un referendum?) per assumere delle decisioni definitive.

Parcheggi. Sono legati al piano della viabilità. I novaresi chiedono più posti, ma anche una revisione del piano trasporti pubblici. Il nodo cruciale è: riapertura di corso Cavour ai bus oppure chiusura totale, così com'è ora?

Centri commerciali. Lo scontro, aspro, degli ultimi me■, fra i commercianti e l'amministrazione, ha palesato che su questo tema si gioca buona parte del futuro distributivo. L'u■■ e l'altro candidato sanno che si troveranno tra le mani ■■■ patate bollente. In questa diatriba i novaresi consumatori chiedono di ■■■ ■■re dimenticati, ma che si tenga conto anche e soprattutto della loro esigenze.

Università. Si è parlato tanto e parecchi, troppi forse, sono saliti in cattedra. L'Università ■ Novara è una scomessa vinta a metà. L'esistente non è bastevole per un programma compiuto. Nella visione di ■■ città che non vuole perdere il jet delle grandi occasioni, la presenza universitaria ■ un elemento imprescindibile. L'amministra■■■ che consegue al voto ■ questa ■■■ dovrà farsi carico e giocare un ruolo propulsivo e determinante.

L'occupazione. Novara baciata da un benessere quasi storico, ma ultimamente toccata dal vento della crisi. L'isola felice sta accusando alcuni colpi, soprattutto nel settore della ricerca e dell'alta specializzazione.

Gianfranco Quaglia

DOMANI SERA

Neosindaco al Kiwanis

Il primo invito al futuro sindaco di Novara è già arrivato. Il Kiwanis club ha invitato in anticipo Ferdinando Cardinali e Sergio Merusi alla serata in programma domani sera (ore ■■ all'albergo Italia. Uno dei due sarà l'ospite ■ a poche ore di distanza dal voto s'incontrerà con i soci del club, illustrando il suo programma durante un incontro conviviale. Sarà la prima uscita ufficiale del neosindaco eletto. Oggi a Novara è previsto l'arrivo del presidente Scalfaro che, come il 6 giugno e nelle precedenti consultazioni, voterà al seggio ■■ delle scuole Ferrandi. I risultati delle votazioni saranno seguite ancora una volta in diretta dai cittadini attraver■■ monitor installati ■■■■ i portici del municipio. L'emittente televisiva «Video Novara» ha programmato una «no stop» ■■■ collegamenti ■ interviste dall'aula consiliare dove affluiranno dopo le 22 i risultati. Anche la Rai ha previsto ■■■ serie di collegamenti.

IN BREVE

NOVARA

Arrestato dai carabinieri per nuovo assalto all'armeria

Ormai soprannominato «Ram■■■ per i ripetuti assalti nei negozi di armi della città, Walter Di Giulio, 22 anni, è stato nuovamente arrestato dai carabinieri. Ieri notte ha tentato la «spaccata» nel negozio di ■rticoli militari di corso Mazzini, cercando di usare come ariete la sua Fiat Uno, poi ■ è diretto nell'armeria Bertone di corso Garibaldi, dove pochi giorni fa ■■■■ rubato un mitragliatore-giocattolo, ma è stato bloccato dei militari. In cella ha continuato ■ dare ■■ oscandescenze

PRATO SESIA

Scontro fra ■■■■ feriti due giovani

Due feriti, fortunatamente ■■■ gravi, nello scontro frontale fra due auto. L'incidente è avvenu■ ieri notte sulla statale Novara-Valsesia. Sono Maria Teresa Libanoro, 34 anni, di Ghemme e Andrea Lucca, 20, di Gattinara. Trasportati all'ospedale di Gattinara, i due giovani sono stati giudicati guaribili in una ventina di giorni.

■■■■■

Da domani visite gratuite contro i tumori al ■■■■

Da domani al consultorio comunale dell'asilo nido, si tengono visite mediche gratuite. Sono organizzate da Comune, Usl 52 e Lega tumori nell'ambito della campagna di prevenzione del cancro al ■■■■ Le visite ogni lunedì dalle 17 alle 18.

ARONA

Si premiano i vincitori del ■■■■■■ ■ pittura

Avverrà oggi alle 16 la proclamazione dei vincitori del Premio Arona di pittura contemporanea la cui mostra, con oltre 250 partecipanti, è tuttora aperta nell'ex convento della Purificazione in Piazza San Graziano.

■■■■■■■■■■

Il parcheggio della spiaggia sarà gestito dai boys-scout

Il Comune ha confermato ai boys-scout del paese la gestione del parcheggio alla spiaggia del Pirolino; i prezzi saranno mille lire per una moto e tremila per un'auto.

■■■■■

Festa d'estate a Ghevio con giochi, pic-nic e gita

Festa d'estate oggi fra Meina e Ghevio: l'appuntamento è per le 10 in paese, da dove prenderà il via una passeggiata verso la frazione: qui avverrà un pic-nic e saranno allestiti giochi per i bambini.

Dopo l'inseguimento fino all'autostrada

Arrestato per truffa a una gioielleria

NOVARA. Dopo essere rimasta vittima di una truffa, la titolare di una gioielleria novarese ha riconosciuto su un'auto la persona che le aveva dato in pagamento un assegno a vuoto, ha annotato la targa ■■■ vettura e l'ha segnalata alla polizia. Il truffatore è stato così bloccato all'ingresso dell'autostrada ■ denunciato. Stessa sorte è toccata a una persona che si trovava con lui sulla macchina e che è stata trovata in possesso, oltre che di altri assegni «fasulli» anche ■ una carta d'identità falsa. I denunciati sono Salva■■■ Rispoli, 34 anni, napoletano con residsenza a Novara e Riccardo Marcello, 41 anni, residente in provincia di Napoli.

Mercoledì scorso il Rispoli ■ era recato nell'«Angolo del gioiello» di corso XXIII Marzo dove aveva acquistato oggetti preziosi per un valore di oltre 15 milioni.

La titolare, Viviana Zorzato, aveva accettato l'assegno che il Rispoli le aveva dato in pagamento anche perché il «cliente» aveva avuto l'accortezza di acquist■■ nei giorni precedenti alcuni oggetti di valore pagandoli con assegni regolarmente coperti.

La signora Zorzato, proprio in virtù di quei precedenti, aveva accettato l'assegno, ma al momento di metterlo all'incas■■ aveva avuto la sgradita sorpresa: l'assegno era a vuoto.

Ma l'altro ieri Viviana Zorzato ha riconosciuto Il Rispoli ■■ un'auto che transitava nei pressi del ■■■ negozio. Non ha perso tempo ed ha chiamato immediatamente la polizia. Gli agenti della Volante ■■no andati ■■■■ indugio all'ingresso dell'autostrada ed è stato proprio lì che hanno bloccato la macchina condotta da Salvatore Rispoli.

Da un rapido controllo sono ■■■■■ un mucchio di assegni rubati. E il passeggero che si trovava sulla vettura assieme al Rispoli, Riccardo Marcello, oltre agli assegni aveva anche una carta d'identità intestata ad un'altra peresona ma con la sua fotografia. Quanto bastava per la denuncia. **[m. s.]**

A Casaleggio, con una pista lunga circa mille metri e con numerosi hangar

Pronta l'aviosuperficie di Novara

Il piccolo aeroporto avrebbe dovuto funzionare da oggi, in occasione del passaggio del campionato mondiale «ultraleggeri». Tutte le attrezzature arrivano da una piccola base turistica vicino alla Malpensa

NOVARA. Le selezioni per ■ campionato del mondo dei velivoli ultraleggeri - che era in programma per la mattinata di oggi con passaggio da Novara - avrebbe dovuto rappresentare una sorta di «battesimo» ■■ anteprima dell'aviosuperficie cittadina, un vero e proprio aeroporto dislocato ■ Casaleggio, con una pista lunga un migliaio di metri e hangar capaci di ospitare diecine di aerei.

La manifestazione riservata agli «ultraleggeri» è stata rinviata all'ultimo momento ma la novità di quello che possiamo chiamare l'aeroporto ■■■■■ ■■ rimane. Già la pista di Casaleggio è regolarmente omologata dalle autorità competenti ■ probabilmente ■■ ci fosse stata la tappa del mondiale degli «ultraleggeri» avremmo visto atterrare anche qualche velivolo da turismo.

L'aeroporto di Novara nasce su iniziativa dell'Air sport's, una società creata da un gruppo di appassionati che già si occupano di un altro campo di atterraggio e decollo - ma per aerei ultraleggeri - a Casalgiate.

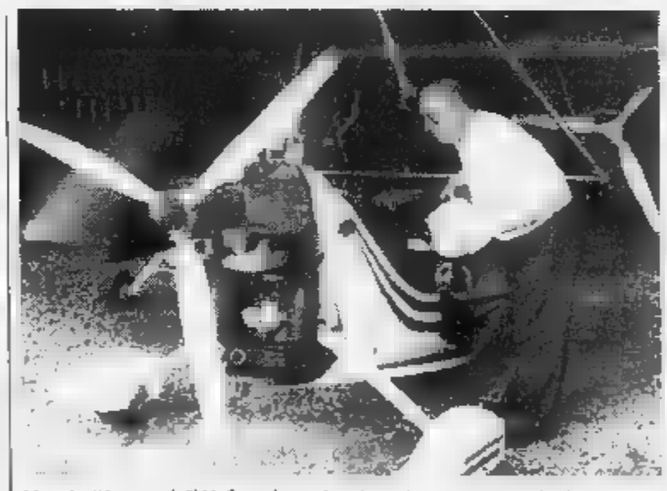

Uno degli hangar dell'Air Sport's con in primo piano un aereo «ukraleggero»

Questi appassionati hanno colto un'occasione irripetibile. Saputo che il progetto della «grande Malpensa» portava all'allargamento della pista dell'aeroporto intercontinentale tanto ■■ inglobare ■■■ piccola aviosuperficie privata, il gruppo novarese ha acquisito tutte le attrezzature dell'aeroporto destinato a scomparire.

Le stesse attrezzature - tutto l'occorrente per il funzionamento di una base aerea per velivoli da turismo - sono state trasferite a Novara e sono in fa■■ di installazione a Casaleggio dando così corpo a un vero e proprio aeroporto che colma una lacuna di Novara.

Quanto agli hangar sono anch'essi praticamente pronti.

La vocazione «aerea» di Novara ■ nota e fino ■■ ora aveva trovato un grosso handicap nella mancanza di una base. Esiste anche un gruppo di paracadutisti assai valido che però è costretto ■ spostarsi ■ Vercelli per le normali esercitazioni. Anche per questi appassionati l'aeroporto turistico novarese può diventare ■■■ base di grande importanza.

E così l'Air Sport's, fino ad ora impegnata nel settore degli «ultraleggeri» - gli aerei monoposto da pionieri del volo - è riuscita a dotare la città di una struttura che mancava e che è destinata ad aprire nuove prospettive anche sotto il profilo turistico. **[m. s.]**

LETTERE AL GIORNALE

■■■ il Festivalbar sarà l'evento dell'estate?

Estate tempo di ferie, tempo di lettura. Sono un verbanese che ama la sua città, con le sue polemiche, le sue contraddizioni, amo ■■ po' meno i suoi amministratori, specialmente quando tentano ■ spacciare fumo per arrosto. Con una punta di egoismo, debbo ammettere che l'invasione dei turisti mi crea qualche disagio, se poi questa massa viene attirata con manifestazioni che la stampa ■■■■ nale definisce in agonia, se non morte, mi arrabbio. «Festivalbar» leggo sul quotidiano «La Stampa» di sabato 12 giugno ■■ articolo ■ firma Luca Dondoni dice che la sopracitata manifestazione merita al massimo tolleranza per le sue formule «appassite, viste e straviste». Mi chiedo perché a Verbania la si presenta come l'evento dell'estate, tralasciando probabilmente manifestazioni più valide sotto ogni aspetto e probabilmente meno devastanti sotto quello ambientale (vedi divieto di usare l'arena di Verona).

Paolo Caretti, Verbania

Per i lampioni spenti colpa del Comune

Quasi certamente, nelle polemiche ■ nelle ricorrenti proteste sui lampioni «fulminati» e sostituiti con ritardo, l'Enel ha ragione. I suoi operatori intervengono entro dieci giorni dal momento in cui il Comune di Verbania l'avverte del guasto. Per il lampione all'altezza del ■. 75 di via ■■ Bonis rimasto «spento» per due mesi erano state fatte, dagli scriventi, tre segnalazioni in tempi diversi ■■ vigili urbani e altrettante direttamente all'ufficio tecnico.

Quindi le colpe del buio prolungato (e ■■■ soltanto in via De Bonis) ■■■ soltanto del Comune, o di quanti ne sono dipendenti. Ma questo noi lo avev■■■■ intuito da tempo.

Lettera firmata, Verbania.

Le lettere vanno indirizzate a «La Stampa», corso della Vittoria 2, 28100 Novara. Per facilitarne la pubblicazione, si consiglia di non superare le venti righe di testo. Il mittente è pregato di apporre l'indirizzo e un recapito telefonico per consentire un eventuale riscontro.

NUMERI UTILI

AUTOAMBULANZE

Novara: 627.000
Arona: (0322) 51.61
Borgomanero: (0322) 843.083
Domodossola: (0324) 46.600
Gallate: 862.222
Oleggio: 93.500
Omegna: (0323) 61 800 - 63 669
Gravellona T.: (0323) 848.558 - 865.000
Stresa: (0323) 33 380
Trecate: 74.222
Verbania: (■■■■) 405 000-556.000-556.161
Baveno: (0323) 924.222
Mergozzo: (0323) 80.705
Orta: (0322) 911.900
Grignasco: S.r.e. (0163) 418.617
S. Maurizio d'Opaglio: (0322) 967.456
Lesa: (0322) 76.697

GUARDIA ■■■■■

Novara: 628.000, **Arona:** (0322) 51.61; **Borgomanero:** (0322) 81 500; **Domodossola:** (0324) 491 334; **Oleggio:** 91 157; **Omegna:** (0323) 868 111; **Stresa:** (0323) 31 844; **Verbania (Pallanza):** (0323) 541 318

FARMACIE DI TURNO

A **Novara** oggi sono di ■■■■ le seguenti farmacie: *Defendi*, c.so Torino 43 tel. 45.50.58 con orario continuativo dalle 8,45 alle 20,15 (dalle 8,45 alle 12,30 e dalle 15,15 alle 20,15 a battenti aperti; mentre dalle 12,30 alle 15,15 il servizio viene effettu■■ a battenti chiusi, con obbligo ■ ricetta medica urgente e ■ritto addizionale di L. 2.000) e *Moriese*, corso Cavour 7, tel. 61.23.83 con orario notturno dalle 8,45 alle 8,45 del giorno seguente (dalle 8,45 alle 12,30 e dalle 15,15 alle 21,30 a battenti aperti; mentre dalle 21,30 alle 8,45 il servizio viene effettuato a battenti chiusi, con obbligo di ricetta medica urgente e diritto addizionale di L. 5.000). Le farmacie di turno degli altri Comuni della provincia, svolgono anche la reperibilità notturna, su chiamata, dietro presentazione di ricette ■■■■■ urgenti.

Bellinzago: *S. Pietro*, via ■■■■■, tel 98.116
Dormelletto: *Repossi*, c.so Cavour 102, tel. 0322/49.71.31
■■■■■ *Baguzzi*, via Magistrini 12, ■■. 86 60 33
Maggiora: *Sartore*, via V. Emanuele 11, tel 0322/87.119
Lesa: *Passerini*, ■■ Carcano 21, tel 0323/72 41
Verbania (intra): *Comunale*, via Fariselli, tel 0323/52 259
Cannobio: ■■■, ■ A. Custode, tel. 0323/70.138
Preglia di Crevoladossola: *Camisani*, via Sempione, tel. 0324/33.117
Premosello: *Rosso*, via Libertà 13, tel 0324/88.200
Craveggia: *Salvagno*, ■ Umberto, tel. 0324/98 013
Gravellona T.: *Bernardini*, via Corridoni 6, tel. 0323/84.00.77
Armeno: *Negri*, via Cavour 1, ■■. 0322/99.81.14
Serravalle Sesia: *Passerini*, c.so Matteotti 217, ■■. 0163/45.97.01

STATO CIVILE

NOVARA

SI SPOSERANNO: Alessandro Sartor, tipografo e Ornella Guido, operaia; Stefano Sartorio, impiegato e Amalia Vennarucci, insegnante.

MORTI. Antonia Guglielmoni (1898); Cesarina Brignoni (1908); Rosina Cardano (1904); Maria Antonia Vitti (1914).

CERANO

MATRIMONI: Riccardo Fortunati e Orsola ■ Lorenzo; Marco Zanella e Annarita Zadro; Gianluca Torano e Lorena Toniutti; Antonio Benson e Alessandra Alessandroni; Cesare Borando ■ Giovanna Tagliabue; Enrico Colombo e Anna Maria Taveggia; Gianfranco Di Salvo e Anto■■■ Florita; Fausto Ferrari e Luisa Bertelli; Giovanni Salvotti e Elena Morani.

ATTIVITA' AMMINISTRATIVA.

Arizzano. Le amministrazioni comunali ■ Arizzano, Cossogno e Vignone hanno deciso di consorziarsi per ■ attività e le funzioni di segreteria comunale. Il ■■■ Ugo Palmieri ■ così presente per ■■ ore settimanali ad Arizzano, per 9 ore a Vignone e per 7 ore a Cossogno. La convenzione, che comporta ■■ consistente risparmio economico avrà ■ durata di 5 anni.

GLI APPUNTAMENTI

CONVEGNO

Dagli antichi mestieri al futuro

Mario Cavanna, presidente dell'associazione industriali, e Mario Galli, presidente dell'Unione artigiani, sono i relatori del ■■■■■ che si tiene stamani alle 10,30 nel Ricetto ■ Ghemme. Tema dell'incontro «Antichi mestieri, mestieri tradizionali, quale filo conduttore li lega alle attività nuove e del futuro?» Nel Ricetto è inoltre allestita una mostra di attività artigiane della «Dolceterra».

MEDICINA

Borsa di studio Lalla Armandola

La ■■■■ novarese della Lega Italiana per la lotta contro i tumori bandisce una borsa di studio di quattro milioni alla memoria ■ Lalla Armandola. Tema del concorso: una ricerca nel campo dell'oncologia da effettuare presso la seconda facoltà ■ Medicina e Chirurgia di Novara. Possono partecipare solo laureati ■■ medicina e chirurgia. La domanda di ammissione al concorso deve pervenir■■ alla sezione di Novara della Lega italiana per la lotta contro i tumori, ■■■■ Mazzini 31, entro il primo ottobre. Gli elaborati verranno valutati da una commissione formata da due docenti della Facoltà e da rappresentanti della Lega contro i tumori.

MOSTRE

L'«Humana devotio» di Andorno

Si conclude oggi al Palazzotto la mostra «Humana devotio» del fotoreporter Renato Andorno, ispirata alle immagini della religiosità popolare, raccolte in tutto ■ mondo. L'originale rassegna, ammirata da centinaia di visitatori, è stata organizzata dall'assessorato alla cultura del Comune di Orta.

■■■■■

Fiera del libro per ragazzi

Si tiene oggi nel giardino di piazza Dante, a Cameri, una «Fiera del libro per ragazzi», organizzata dalla biblioteca civica. Si possono acquistare libri e strumenti didattici per bambini in età prescolare e ragazzi. Il mercatino sarà aperto dalle ■ alle 18.

Le piscine hanno riaperto e sono già prese d'assalto, molte le novità nel capoluogo e in provincia

Guida al «mare» di Novara e dintorni

L'ultima arrivata, in ordine di tempo, è la comunale. Tutte le altre sono in attività da una decina di giorni. Impianti potenziati con attrazioni, scivoli e musica. Alla «Cavallotta» prezzo dimezzato dalle 12 alle 15 per favorire chi lavora

NOVARA. Scivoli, toboga, sdraio ed ombrelloni a prezzi scontati o gratuiti: le piscine novaresi propongono anche attrazioni musica per chi cerca refrigerio dal solleone.

L'ultima ad aprire i battenti è stata la piscina comunale del capoluogo, in via Solferino, già presa d'assalto ieri soprattutto dai giovanissimi caccia del primo tuffo.

Da una decina giorni sono invece stati riaperti gli altri impianti, potenziati quest'anno con le attrazioni che vanno per la maggiore, cominciare dagli scivoli.

«Sono proprio gli scivoli ad attrarre la clientela più giovane - dice Raffaella Carra, della piscina di Cilavegna, frequentata da molti novaresi - e da se ne possono trovare tre, sempre affollatissimi».

«Da quando abbiamo installato gli scivoli - aggiunge Sandro Rossetti della "Tre Re" di Fara Novarese - è notevolmente aumentato il pubblico più giovane. Da noi può trovare uno scivolo a quattro piste, ed uno a due piste che si percorre una specie slittino. Arrivati a pelo d'acqua c'è anche un rimbalzo, e questa singolare attrazione sta riscuotendo un molto alto tra i ragazzi».

Le piscine del Novarese sono anche competitive sotto il profilo del prezzo, oltre che per il fatto di essere spesso situate in zone verdi, paesaggisticamente apprezzabili.

«Nel mese agosto - prosegue Rossetti - la nostra clientela, soprattutto nei giorni festivi, è costituita per il quaranta per cento da lombardi. La struzione dell'autostrada ci ha indubbiamente favorito: anche dalle località dell'hinterland di Milano, con l'autostrada si arriva da noi in tempi rapidi, ed infatti abbiamo clienti dal Varesotto da tutta la Lombardia occidentale».

Tutte le piscine praticano ad esempio prezzi scontati per i bambini, quest'anno molte hanno ideato le tariffe a fascia oraria. E' il caso della «Cavallotta», come spiega Roberto Pagano.

«Abbiamo pensato a chi lavora, ed in estate sente particolarmente l'esigenza di una bella rinfrescata in piscina. Allora abbiamo pensato ad una riduzione del cinquanta per cento sul prezzo d'ingresso, valida dal lunedì al venerdì da mezzogiorno alle 15. L'idea ha funzionato - precisa Pagano - e parecchia gente abituandosi fare la pausa di mezzogiorno con bagno in piscina, rilassa, si distende e trascorre un piacevole intervallo al fresco».

Quanti sono gli appassionati della piscina? Tanti, e in aumento costante.

Lo confermano i dati tutte le piscine della zona, che staccano ogni anno sempre più biglietti.

«L'affluenza dipende molto dalla stagione e dalle condizioni meteorologiche. - sottolinea Luciano Baldi, della piscina di Caltignaga - Naturalmente fa caldo e il tempo è buono sicuramente registriamo un bell'afflusso di gente. Credo che la scoperta delle piscine dipenda da almeno due fattori: la riduzione del periodo ferie, per cui la gente è costretta a stare città quindi approfitta per fare almeno un salto in piscina, e poi da qualche anno si va meno in vacanza e si preferiscono pomeriggio sdraiati vicino all'acqua, in completo relax».

Marcello Giordani

Per la maggior parte dei giovani, chiuse scuole, l'anticipo d'abbronzatura estiva e il primo tuffo avvengono in città

Tutto quello che c'è da sapere

	ORARI FERIALE		INGRESSO FERIALE		SABATO/FESTIVI		ABBONAMENTO MENSILE
	FERIALI	FESTIVI	BAMBINI	ADULTI	SABATO	ADULTI	
COMUNALE - NOVARA	12-19,30	11-19	2300	5500	2300	5500	2900
CAVALLOTTA - NOVARA	10-19,30		5000	9000	7000	13.000	3000
CENTROSOCIALE - NOVARA	12,30-19		2500*	4500**	4500	[illegible]	2000**
ENEL - NOVARA	12-19	10-19	3000	7000	3000	8000	2000
CALTIGNAGA	9,30-19		4000	5000	4000	5000	[illegible]
TRE RE - FARA	9,30-19,30		9000	14.000	12.000	19.000	3000
PIPA - PRATO SESIA	10-19		4000	6000	[illegible]	10.000	—
CILAVEGNA	10-19		5000	8000	5000	12.000	6000

* TESSERA 25.000
** TESSERA 35.000.

Dall'Ossola

Nuovi impianti anche in valle

DOMODOSSOLA. C'è solo l'imbarazzo della scelta per un tuffo in piscina nell'Ossola. Una situazione completamente diversa da quella delle scorse estati. Alla piscina di Domodossola è tornata in attività la vasca all'aperto, già affollatissima nei giorni di maggior calura. L'impianto è aperto tutti i giorni dalle dieci alle 20, il venerdì e il sabato alle 22. Proprio per andare incontro alle esigenze dei numerosi frequentatori, non ci sarà per tutto il periodo estivo il riposo settimanale. Da domani tornerà in esercizio, dopo breve pausa, anche la piscina coperta che sarà utilizzabile dalle 14 alle 20, il sabato e la domenica fino alle 22.

Martedì sarà inoltre riaperta anche la piscina di Santa Maria Maggiore, ai margini della pineta. L'impianto era stato quasi interamente rifatto dall'amministrazione comunale del capoluogo Vigezzino. Per idroterapie c'è ancha la piscina termale di Bognanco. [a. v.]

Gozzano, un nuovo provvedimento

Resta in carcere il sindaco Ruga

GOZZANO. Una nuova «mazzata» per l'ex sindaco Aldino Ruga, che si trova in prigione dal 28 maggio scorso, accusato col tecnico comunale Giuseppe Cannazza, di tentata concussione. La direzione del supercarcere di Novara, dove i due si trovano rinchiusi, ha notificato (al solo Ruga) un nuovo ordine di custodia cautelare, emesso dal giudice per le indagini preliminari Isabella Diani.

Il provvedimento del gip è stato richiesto dal sostituto procuratore della repubblica Enrico Ciardi per nuovi supposti reati attribuiti all'ex «primo cittadino» di Gozzano. Nel corso delle indagini giudiziarie (molto probabilmente dall'esame della montagna documenti sequestrati a Palazzo Ferrari Ardicini) sarebbero emersi fatti tali da ipotizzare reati di falso in atti d'ufficio e rilascio di falsa dichiarazione.

In parole più chiare, gl'inquirenti avrebbero ficcato il naso nei documenti relativi alla concessione del centro commerciale Uni, il grande market sorto recentemente all'ingresso del paese sulla statale 229. Secondo l'accusa, il sindaco di Gozzano avrebbe inviato alla Regione una delibera di Giunta prima che la stessa diventasse «esecutiva». Prima cioè che fosse ratificata dal Coreco. Tanto è vero che, a tempo debito, l'organo di controllo aveva annullato l'atto in questione. A questo punto, però, il sindaco sarebbe dimenticato di avvertire la Regione della nullità del documento (né la Regione, da parte sua si sarebbe preoccupata di fare i necessari accertamenti).

Un discorso apparentemente arido, che nasconderebbe tuttavia un fatto di non poco conto: dai 1400 metri quadrati iniziali per la costruzione del supermercato, si sarebbe arrivati agli attuali quattromila. Grazie un «gioco» PECO (piano per l'edilizia convenzionata obbligatorio).

Il nuovo ordine di custodia è arrivato proprio nel giorno in cui il consiglio comunale si stava riunendo per nominare un nuovo sindaco: ma, soprattutto, è giunto due giorni prima della riunione del Tribunale della Libertà che dovrà esaminare l'istanza scarcerazione. Ammesso che la prima domanda venga accolta, la difesa ne dovrebbe inoltrare una seconda. [f. a.]

L'ex sindaco di Gozzano Aldino Ruga

Eletto ieri sera

Rocco Fornara è il nuovo primo cittadino

GOZZANO. A seguito della vicenda giudiziaria che coinvolge il sindaco Aldino Ruga (dc) e all'uscita dalla maggioranza del psi, il Consiglio comunale ha preso atto delle dimissioni dell'intera giunta e, subito dopo, sulla base programma concordato, i consiglieri dc, pri e psdi hanno votato esecutivo.

E' stato eletto sindaco Rocco Fornara (dc), ragioniere, impiegato Bemberg, da impegnato nell'amministrazione nei gruppi volontariato; vice sindaco è il medico Alberto Cravero (pri); entrambi erano assessori nella giunta dimissionaria.

Sono stati inoltre confermati nell'esecutivo gli assessori Giampiero Ruga (psdi) Rocco Pomodoro (dc), sono di nuova nomina Antonino Traviglia (pri), Rosaria Ruga e Tiziana Bonomi (dc). Queste ultime sono le prime donne elette nella giunta comunale di Gozzano. [r. b.]

NOVARESI IERI E OGGI

L'astronomo Mossotti volontario a Curtatone

FISICO, matematico, impulsiva testa-calda, il novarese Ottaviano Fabrizio Mossotti (1791-1863), astronomo dell'Osservatorio di Brera a Milano, è schedato dalla polizia austriaca quale pericoloso giacobino-volterriano. Per prudenza e per fifa nel 1863 scappa a Ginevra poi a Londra: impartisce lezioni, impara le lingue, insegna astronomia fisica a Buenos Aires. Rientra clandestinamente a Bologna nel 1837 accetta cattedra di matematica a Corfù. Malgrado le avventurose peregrinazioni il Mossotti non trascura gli studi prediletti: è la prima ipotesi documentata sulla natura delle deformazioni che avvengono nello spazio, sulle azioni elettriche sull'energia del lampo; è lui che indaga sulle orbite delle comete, sul diametro e sulla figura del sole, sulla meccanica celeste, geodesia appuntando formule precise che spiega ai suoi discepoli dell'università Pisa dove è ritornato ormai cinquantenne.

Ma i fermenti 1848 turbano l'animo del patriota novarese. Ha già compiuto 60 anni, ma malgrado qualche acciacco, non esita ad assumere il comando del battaglione dei volontari toscani.

Giuseppe Montanelli, docente diritto politico e collega del Mossotti, ferito e creduto morto in battaglia, guida la strenua difesa tra Curtatone e Montanara rintuzzando i violenti attacchi delle truppe del maresciallo Radetzky il quale sa di avere di fronte sé i giovani volontari toscani, emiliani, napoletani poco addestrati e peggio armati. Ma i ragazzi dei 43 battaglioni resistono per ore aspettando che, come nei film, arrivino i nostri momento giusto. Invece le truppe piemontesi, senza scaldarsi più di tanto, ammassano verso Goito dove respingono i provatissimi austriaci.

E' il momento della spallata definitiva? Macché. Si è fatto tardi e piove a dirotto. Carlo Alberto, pio e superstizioso, dice che non è il caso di attaccare dopo il vespro e si ritira nel suo quartier generale pronunciando, in francese, la storica frase: «Per oggi basta così».

Visto come erano andate le cose, Radetzky pensa vinto un al lotto: rientra indisturbato a Mantova e a Verona, si lecca le ferite e medita la rivincita che arriverà, implacabile tre mesi dopo a Custoza. E' il luglio del «brumal Novara». Il Mossotti, deluso veterano, ritorna a Pisa tuffandosi negli studi prediletti. Ma nel 1861 Vittorio Emanuele II lo nomina senatore del Regno. Il Mossotti gradisce anche - è pensabile - avrebbe preferito che i Savoia si fossero ricordati di lui e dei volontari nei giorni di Curtatone. Ma si sa che talvolta, aspettare sulla riva del fiume, val più che guadarlo. Il nostro, politico irruento, non l'aveva capito, era troppo presto. Conveniamone, altri tempi.

Romolo Barisonzo

Nella frazione Piovino di Borgomanero

Cinghiali, proteste di cento abitanti

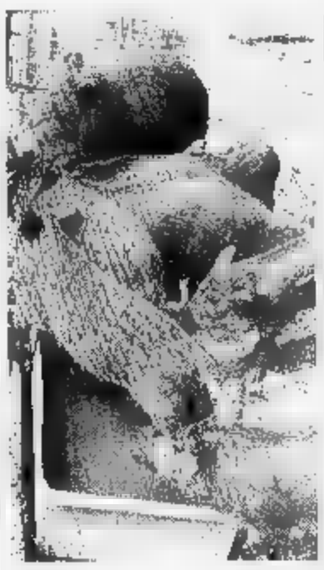

BORGOMANERO. I cinghiali minacciano la tranquillità di Piovino, piccola frazione collinare di Borgomanero, attraversata dalla strada che sale a Gargallo. Gli animali hanno fatto loro comparsa qualche tempo e recentemente sono resi più dannosi in qualche pericolosi. I cento e più abitanti del luogo chiedono l'intervento dell'autorità. «Gli animali - spiega il giovane Marco Guidetti - sarebbero sette: una coppia di adulti più una cucciolata di 5 piccoli, che stanno crescendo una rapidità impressionante. Questo, almeno, secondo i migliori osservatori e coloro che in qualche modo hanno avuto occasione di vedere da vicino i cinghiali».

Più che di cinghiali veri propri, si tratterebbe di porcastri inselvatichiti, che in qualche caso possono costituire un pericolo per l'uomo ogni caso un danno. «A Piovino, - spiega Marco - più un campo di patate, la coltivazione locale, e molti orti, stati messi sottosopra dagli affamati bestioni». La comunità si è posta a contatto con la Guardia Forestale, gli agenti venatori e con altri uffici. In paese, raccontano vari episodi: «Un cinghiale - dice una donna - si è avvicinato a casa mia, ma il cane lo ha aggredito. C'è stato un principio di lotta, poi il cinghiale ha desistito, ha abbandonato il campo. E' fuggito, insomma». Un automobilista, che transitava sulla Borgomanero-Gargallo, si è visto sbarrare il passaggio da una di queste bestie: l'uomo ha cercato di frenare, non è riuscito evitare l'urto: «Il lato curioso della vicenda è che il cinghiale, tanto poco ferito, è scappato, mentre l'automobilista è rimasto con la macchina gravemente ammaccata». Da dove arrivano? «Per quanto mi riguarda, - dice Marco Guidetti - proprio non lo saprei dire. Ho sentito parlare che la coppia sarebbe stata liberata da alcuni cacciatori Borgomanero, che avrebbero intenzione di venire quassù tra qualche a fare caccia grossa». [f. a.]

Non c'è accordo sulle spese fra Comuni ossolani e l'Aspan

Il bus rischia di «saltare»

I responsabili dell'azienda di trasporto temono che la rigida «chiusura» delle amministrazioni dell'Ossola sia legata alla «sindrome da doppio capoluogo»

VERBANIA. I Comuni ossolani rispondono picche alla richiesta di contributi e il collegamento pubblico di autobus tra Verbania e Domodossola rischia di saltare. Il fatto viene ad inserirsi nel clima da «guerra fredda» che le vicende del doppio capoluogo hanno creato tra i due Comuni capofila del Vco. La polemica arriva dunque a coinvolgere questioni estranee alla nuova provincia e la denuncia giunge da Roberto Zanella, presidente dell'Aspan che gestisce la maggior parte dei trasporti pubblici dell'Alto Novarese.

«Il tono esasperato di certe dichiarazioni - sostiene Zanella - sta sortendo il risultato di mettere in forse l'esistenza di alcuni servizi pubblici». Il riferimento più eclatante è appunto alla linea che collega Verbania e Domodossola, con un consistente numero di utenti e soprattutto studenti nel corso dell'anno scolastico.

Il problema si inserisce nel quadro del piano di risanamento in atto per il trasporto pubblico. Tra le misure suggerite dal Consorzio Basso Toce all'Aspan, vi è la richiesta ai Comuni consorziati e interessati dalle linee gestite di una copertura pari almeno al 45 per cento dei loro costi.

Per la linea in questione, quasi tutte le località ossolane servite (Ornavasso, Anzola, Vogogna, Premosello, Piedimulera, Pallanzeno, Villadossola e Domodossola) consorziate ad è stata chiesta copertura del 50 per cento. Il disavanzo annuo è di 140 milioni e metà questa somma resterebbe a carico dei Comuni del Basso Toce.

La corriera che collega Verbania al Cusio e all'Ossola è destinata a sparire?

«Ci sembrava proposta dettata dal buon senso per mantenere il servizio», dice il presidente dell'Aspan. «La risposta però - aggiunge - è stata sconfortante. La Comunità montana Valle Ossola, a cui rivolti per coordinare i contatti, ci ha informato che su otto Comuni solo due, e cioè Premosello e Villadossola, hanno risposto, ma anch'essi per dire di no».

decisione che può condurre alla soppressione della linea e che l'Aspan giudica molto grave. Al riguardo Zanella esprime alcune amare valutazioni: «Sarebbe assai preoccupante - afferma un documento - se la sindrome da doppio capoluogo contagiasse tutti e diventasse il problema dei problemi. Nei primi incontri in Comunità montana erano emerse recriminazioni sulla "subalternità degli ossolani alle iniziati-si. Ma quali colpe hanno le comunità cusiane e verbanesi se si sono dotate da ventennio di strumenti istituzionali di cooperazione? Se oggi gli amministratori ossolani guardano questo con malessere, non è forse che nella loro politica state chiusure?».

Il comunicato sottoscritto dal presidente dell'Aspan conclude invitando le amministrazioni dell'Ossola a partecipare alla gestione della nuova azienda consorzio che sostituisce il Basso Toce, per non penalizzare servizi che non hanno confine e che tornano a tutto vantaggio delle loro popolazioni.

Sergio

Iniziativa spontanea all'istituto professionale «Galletti» di Domodossola

Scuola aperta contro il caro-lezioni

Gli insegnanti si mobilitano durante l'estate per aiutare i ragazzi che dovranno sostenere gli esami a settembre Terranno corsi gratuiti di recupero su tutte le materie tecniche. «Così le famiglie non saranno abbandonate»

DOMODOSSOLA. Terminati gli scrutini, per le famiglie che si ritrovano i figli rimandati a settembre, magari in più materie, comincia l'assillo di i docenti che dovranno aiutarli a prepararsi in modo adeguato agli esami di riparazione. E se i ragazzi frequentano scuola ad indirizzo tecnico i guai diventano ancora più seri.

Con gli insegnanti in vacanza, quasi sempre devono rivolgersi a liberi professionisti. Ecco allora che i costi delle lezioni salgono vertiginosamente. Un'ora di «ripetizione», secondo le normali tariffe, può costare anche 60 mila lire. Ci vuole poco per capire che la spesa complessiva comporta notevoli sacrifici nel bilancio di famiglia a reddito medio-basso, spesso costretta a rinunciare alle ferie per poterne sostenere gli oneri.

A Domodossola c'è però una scuola che ha dichiarato guerra a «ripetizione selvaggia», nel tentativo di segnare anche un punto a favore nella lotta all'abbandono scolastico. E' l'Istituto tecnico professionale «Gian Giacomo Galletti», dove gli insegnanti, forse unico in Italia, hanno deciso di mobilitarsi per aiutare i loro allievi. La scuola resterà infatti aperta tutta l'estate, offrendo ai ragazzi l'opportunità di fruire gratuitamente delle lezioni e delle strutture, dalle aule ai laboratori.

«L'iniziativa - spiega il preside, ingegner Vittorio Alessi - è nata spontaneamente all'interno del collegio docenti. Non appena si è prospettata l'idea, molti professori l'hanno subito accolta, garantendo la loro presenza, ovviamente nella compatibilità di rispettive ferie. La formula è semplice: ognuno fornirà il proprio calendario delle lezioni e i ragazzi potranno conoscerlo rivolgendosi in segreteria, regolandosi di conseguenza. Beninteso, noi diamo il servizio, ma non c'è l'obbligo di frequenza per i ragazzi. Naturalmente, agli allievi che sono stati rimandati si consiglia di non perdere questa occasione. La scuola resta però aperta anche gli altri, che potranno sfruttarla per colmare eventuali lacune o approfondire alcuni aspetti della materia prescelta».

Le lezioni offerte gratuitamente dagli insegnanti del «Galletti», coprono tutte le materie tecnico-professionali: elettrotecnica, chimica e laboratorio, e biologia, matematica, fisica, anche con esercitazioni pratiche.

«Pensiamo di aver dato un segnale importante soltanto ai ragazzi - dice il professor Raffaele Donzelli, insegnante tecnico del per elettricisti che figura tra i promotori -, ma anche alle famiglie, facendo capire loro che non abbandonate. Proprio da un esame delle loro caratteristiche è nata l'iniziativa. Non è un mistero che la maggior parte delle famiglie che forma il nostro 'bacino d'utenza' è a reddito medio-basso. Aiutarle era quasi dovere morale. Siamo altresì consapevoli che uno degli ostacoli nella nostra iniziativa, è rappresentato dal fatto che la quasi totalità dei nostri allievi d'estate a lavorare. Fissando calendari autonomi per ogni materia, riteniamo però aver fornito un ventaglio di scelte più vicino alle loro esigenze».

Pietro Benacchio

Il professor Raffaele Donzelli

EX ALLIEVI

«Insieme per crescere»

L'operazione «porte aperte d'estate» non è l'unico fiore all'occhiello del «Galletti». Nel carnet dell'Istituto professionale ossolano, che affonda le proprie radici nella «regia scuola operaia» d'inizio secolo, figurano infatti in allestimento altre iniziative di rilievo. Fra queste, la creazione di un'associazione destinata a riunire gli «ex allievi», per la quale sta già lavorando un comitato. Assieme all'obiettivo di rilanciare l'Istituto attravverso il recupero della tradizione e onorare la memoria di Gian Giacomo Galletti, il benefattore che creò la scuola, attraverso il logame degli «ex allievi» si vuole dare impulso a un più coinvolgente rapporto con il mondo imprenditoriale, favorendo l'inserimento nei ragazzi al termine degli studi. In questa direzione, si inquadra anche l'esperienza dei corsi serali e aggiornamento per artigiani avviata nei mesi scorsi con l'associazione di categoria. **[p. ben.]**

Il Wwf sull'ex clinica

«No allo scempio immobiliare nel parco»

GHIFFA. Ancora polemiche sulla variante al piano regolatore che prevede per la ex clinica «Cure di Ghiffa» un cambio di destinazione ad usi residenziali turistici.

Mentre maggioranza ed opposizione si danno battaglia a colpi di manifesti sui muri del paese, si registra sulla vicenda l'intervento della sezione del Wwf per il Verbano Cusio Ossola presso l'Assessore alla pianificazione e il presidente della Commissione di tutela dei beni culturali e ambientali della regione Piemonte.

«La variante - dice il Wwf - configura evidentemente una iniziativa economico-immobiliare di grosse proporzioni, che per l'ennesima volta farà scempio di un parco secolare di grande valore, esteso su 35 mila metri quadrati, sui quali dovrebbero sorgere 200 appartamenti per complessivi 36 mila metri cubi». **[s. r.]**

Martedì a Biella si processa il medico del carcere

A giudizio per la morte del giovane detenuto

VERBANIA. Si svolgerà martedì a Biella il processo contro il dottor Carlo Calesini, medico delle carceri circondariali della città laniera. E' accusato di aver provocato per imprudenza, negligenza, imperizia, violazione dei regolamenti carcerari» la morte di Maurizio Schirò, 23 anni, un giovane pregiudicato di Verbania che era là detenuto per scontare una pena relativa alla detenzione e allo spaccio di stupefacenti.

Il procedimento è stato promosso dai famigliari dello Schirò, che si costituiti parte civile assistiti dall'avv. Ferdinando Brocca di Verbania.

Stando al decreto di rinvio a giudizio, il dottor Calesini avrebbe ignorato le sollecitazioni della famiglia - che a ragione del progressivo deteriorarsi delle condizioni del ragazzo avevano chiesto fosse sottoposto ad immediati controlli medico-radiografici - sottovalutando la gravità delle condizioni del giovane, anche in rapporto alle compromesse difese immunitarie. Al medico si addebita che neppure esami fatti avrebbe disposto il tempestivo ricovero in ospedale.

Lo aveva fatto solo due giorni prima del decesso, avvenuto il 15 di aprile di due anni fa, per «insufficienza respiratoria acuta da pneumptorace bilaterale, infezione». Al medico viene contestata l'aggravante di aver agito in violazione dei doveri inerenti «la pubblica funzione di sanitario addetto alla casa circondariale di Biella». Dice l'avvocato Brocca: «Purtroppo ad ingenerare le mie perplessità sull'esito del procedimento c'è la perizia del professor Fruttaldo. Il perito del tribunale conclude, infatti, che il dottor Calesini ha fatto il possibile e che anche un più tempestivo ricovero in ospedale non avrebbe cambiato la sorte dello Schirò».

DAI CONCESSIONARI OPEL

OPEL ASTRA GSi

VERSIONE	2.0i cat.	2.0i 16V cat.
POTENZA MAX IN CV	115	150
VELOCITÀ MAX (km/h)		220
CONSUMI l/100 km a 90 km/h	5,8	5,9

ELECTRONIC TRACTION CONTROL • ABS • ESCLUSIVI INTERNI ERGONOMICI • VENTILAZIONE INTERNA MICROFILTRATA • CINTURE DI SICUREZZA CON BLOCCO INERZIALE • PORTIERE CON RINFORZO IN ACCIAIO • SISTEMA SOSPENSIONI DINAMICHE • CONVERTITORE CATALITICO A 3 VIE.

SPINELLI ENRICO VERBANIA Tel. 0323/401412-53631

VERCELLI DARIO snc Tel. 0323/61964-61154

GRAFFIETI GUIDO srl DOMODOSSOLA Tel. 0324/481300

OPEL BY GENERAL MOTORS

VERBANIA 24 - 25 GIUGNO

FESTIVALBAR '93

COMUNE DI VERBANIA PROVINCIA DI NOVARA VELA NAVIGAZIONE LAGO MAGGIORE

CLAUDIO CECCHETTO

FEDERICA PANICUCCI

con le 10 più MUSIC-MODELS

Brian Ferry Fiorello 883 Gianna Nannini Antonacci Pino Daniele Angelo Branduardi Eugenio Finardi Cristiano De André Raf Haddaway Rossana Casale Matia Bazar Loredana Berté ed altri...

INGRESSO:
24 GIUGNO L. 20.000
GIUGNO L. 20.000
PER LE DUE SERATE L. 35.000

PREVENDITA PRESSO LE FILIALI BANCA POPOLARE DI INTRA

EVENT BY

PROMO - VERBANIA - INTERNATIONAL SERVICE

PALAZZO VIANI VISCONTI Via Tacchini 17 VERBANIA PALLANZA

Ristorante LE MAGNOLIE

CENTRAL CATERING FESTIVALBAR VERBANIA

Il punto d'incontro del TEAM FESTIVALBAR '93
AffrettateVi a prenotare e chissà... potreste fare qualche gradevole incontro!

ERRETIO Radio ufficiale del Lago Maggiore

Nell'Ossola si comincia a parlare di «referendum» per superare i campanilismi

«Sul capoluogo decida la gente»

I sindaci dell'area ossolana riuniti in assemblea si sono schierati contro l'ipotesi di una Verbania Comune leader. Secondo loro rischia di penalizzare la zona come sta avvenendo nella sanità

DOMODOSSOLA
DAL NOSTRO CORRISPONDENTE

Si è parlato apertamente di referendum, pro e contro la nuova provincia con unico capoluogo Verbania, nella riunione dei sindaci e dei presidenti delle comunità montane dell'Ossola che si è svolta venerdì sera a palazzo San Francesco, presenti i parlamentari della lega Nord Mauro Polli e Marco Preioni e i rappresentanti delle categorie economiche, commercianti e artigiani. L'incontro è stato promosso dal presidente della comunità montana Valle Ossola, Luciano Rolandini, per valutare gli ultimi sviluppi, definiti «inquietanti», sia del cammino parlamentare della legge per il doppio capoluogo sia della riorganizzazione della sanità che, tanto per cambiare, rischia di penalizzare fortemente l'Ossola con l'accorpamento della Usl del Verbano Cusio Ossola e l'incertezza sul futuro del San Biagio, che potrebbe essere declassato a semplice «presidio» ospedaliero.

L'umore degli ossolani è stato sintetizzato dal dottor Massimo Polli, vicepresidente dell'assemblea costituente della nuova provincia, che ha ripetuto le cose già dette in una conferenza stampa: «la nostra presenza in questo organismo è strumentalizzata, serve solo da avallo a scelte contrarie agli interessi dell' Ossola che Verbania e Omegna sostengono congiuntamente. Ad ogni riunione ci troviamo di fronte documenti e proposte preconfenzionati. Mi chiedo che senso abbia andare avanti così».

Il sindaco di Pedimulera, Fausto Sgrò, ha rincarato la dose, raccontando di essersi già dimesso dalla costituente perchè «si sentiva sistematicamente preso in giro». Ancora più duro il sindaco di Ornavasso Ermelindo Bacchetta: «E' arrivato il momento di dire basta alle furbizie, agli imbrogli, alle voltafaccia a danno dell'Ossola. Le nostre comunità montane e i Comuni hanno gli statuti per indire le consultazioni popolari: una volta per tutte si dia la parola alla gente».

Il presidente dei commercianti ossolani, Cesare Goggio, ha illustrato uno studio dal quale risulta che l'Ossola ha il settantadue per cento del territorio della nuova provincia, il 42 per cento della popolazione, quasi la metà dei Comuni: «Le proposte che abbiamo sentito finora nella costituente andavano in una sola direzione, verso Verbania, ci stanno tagliando fuori. Adesso basta: o noi ossolani andiamo tutti a mostrare i denti o stiamo tutti a casa». «Questa fase di litigiosità, polemiche, contrapposizioni feroci - ha detto Claudio Sonzogni - sta confondendo la gente che sa più pensare. Bisogna far conoscere meglio le ragioni degli ossolani. E anche la Regione deve smettere di progettare la riorganizzazione di questo territorio senza neppure consultarci». Walter Zanetta di Baceno: «gli ossolani hanno i numeri per farsi sentire nella costituente. Lo facciano». Guido Biazzi ha sostenuto che «occorre un confronto immediato con il Governo, in particolare la presidenza del Consiglio, per argomentare efficacemente la necessità del doppio capoluogo che deriva da una realtà territoriale complessa e articolata. Non c'è un minuto da perdere». «Nell'aula del Senato erano tutti d'accordo sulla leggina - ha detto Marco Preioni - poi dc e pds si sono accodati alle obiezioni del Governo. Mi sono trovato solo a chiedere il voto immediato». Anche l'altro parlamentare ossolano della Lega Nord Mauro Polli ha insistito su questo tasto: «Dc e pds devono uscire dall'ambiguità e dire cosa vogliono fare. Alla commissione affari costituzionali della Camera c'è stato un primo siamo pronti a varare in sede legislativa il testo che dal Senato. C'è un burattinaio che sta manovrando contro l'Ossola».

Adriano Velli

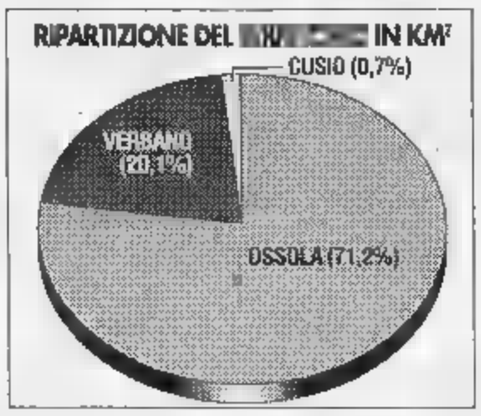

Da sinistra in alto: Ermelindo Bacchetta, Claudio Sonzogni, Luciano Rolandini e Mauro Polli. Il grafico rappresenta la ripartizione territoriale del Verbano Cusio Ossola

Altra Omegna

Solidarietà nel Cusio

DOMODOSSOLA. C'è un'«altra Omegna» che appoggia le rivendicazioni dell'Ossola. Ai sindaci ossolani riuniti in assemblea è arrivato infatti un documento di solidarietà firmato dal presidente comitato di difesa unità del Cusio Vittorio Buzio. «Non è novità - afferma il documento - che questa provincia sia 'sulla testa' della nostra gente. L'Omegna che viene additata dalla stampa ufficiale come la prezzolata della circostanza è in realtà l'Omegna ufficiale, elettoralmente delegittimata, che dell'appiattimento su Verbania ha fatto il fine della sua politica».

«La nostra associazione - aggiunge Buzio - ha insistemente chiesto che il capoluogo dovesse essere democraticamente scelto fra Verbania e Domodossola cui va la mia personale preferenza per la maggiore coerenza del territorio, la sua popolazione e il prestigio internazionale e della storia della località». [a. v.]

Oggi la manifestazione per ricordare l'eccidio dei martiri di Fondotoce, ma c'è polemica

Boicottano la Casa della Resistenza

Lo sfogo del presidente Massara: «Ci sentiamo presi in giro. Non potremo inaugurare l'opera l'anno prossimo» Prima mancavano i finanziamenti, adesso si devono superare troppi intoppi burocratici e i lavori non partono

FONDOTOCE. Soffia vento di polemica attorno alla manifestazione in programma oggi a Fondotoce per ricordare l'eccidio dei giovani partigiani fucilati nel giugno 1944.

«A quest'ora dovevano già essere iniziati i lavori per completare il mausoleo - dice Enrico Massara, presidente dell'Istituto provinciale della Resistenza - le lentezze burocratiche e continui rinvii hanno causato un ritardo inammissibile. Sarà difficile inaugurare l'opera nei tempi previsti, l'anno prossimo per il 50° anniversario dell'eccidio. Ci siamo sentiti presi in giro, anche proprio in questi giorni sembra aprirsi uno spiraglio».

Si è infatti saputo che la provincia di Novara, proprietaria dell'area monumentale, avrebbe approvato il progetto definitivo. L'attuale suggestivo «Memorial», un lungo simbolico muro sormontato dalla Croce e circondato da una piantagione perenne, dovrà venire completato e arricchito dalla «Casa della Resistenza»: museo, biblioteca, audiovisivi e gli indispensabili servizi per le frequenti comitive di visitatori, progettato dall'architetto Mercandino che è anche dirigente dell'associazione dei partigiani.

Il presidente Enrico Massara

Un anno fa la Regione Piemonte aveva approvato con qualche fatica una legge e il relativo finanziamento, un miliardo e nel giro di anni. La proposta era partita dall'ex presidente regionale, l'omegnese Vittorio Beltrami, anche lui partigiano della «Val» come Massara.

Ma i tempi diventati subito lunghi: Mercandino aveva dovuto adeguare il progetto al finanziamento, poi una ditta specializzata aveva effettuato dei sondaggi sul terreno che hanno richiesto più tempo e maggiori costi.

La Regione aveva chiesto modifiche progetto tali da snaturarlo provocando le rimostranze dell'architetto, poi mancava il parere della commissione edilizia di Verbania.

«Per finire - aggiunge Massara - la Provincia ha richiesto all'architetto altri documenti che aveva già, insomma si è cercato rinviare in tutti i modi ogni decisione operativa».

Tanto che lo stesso Beltrami nello scorso aprile ha scritto un'accorata lettera al presidente della Provincia e al sindaco di Verbania lamentando che dopo un anno dall'approvazione della legge «non si riesce ancora a scorgere l'inizio delle opere» ricordando che il 1994, centrale per i molti ricordi della Resistenza nell'Alto Novarese, è ormai alle porte.

Oggi Fondotoce rende omaggio ai fucilati del giugno '44 e agli oltre mille Caduti della provincia. Un appuntamento che anticipa quello grandioso dell'anno prossimo che dovrà vedere l'inaugurazione dell'opera.

Una realizzazione che diventa sempre più difficile, visto che agli intoppi burocratici si sono aggiunti i «Verdi» di Verbania, sostenitori di un «Piano delle Sponde» all'esame del comune, che riguarda anche l'area del complesso monumentale.

La «Casa della Resistenza» progetto dovrebbe sorgere da un'altra parte, un intoppo in più che aumenta l'amarezza dei partigiani e che fa slittare ancora nel tempo l'inizio dei lavori.

Paolo Bologna

Ieri notte a Domo

Allarme in stazione per una bomba sul treno

DOMODOSSOLA. Allarme alla stazione internazionale di Domo per la segnalazione, rivelatasi poi infondata, di una bomba su un treno proveniente dalla Svizzera. La telefonata è arrivata attorno alle 23,30 al comando della polizia ferroviaria di Milano Porta Garibaldi: «C'è una bomba sul treno internazionale che sta per arrivare a Domodossola». Soprattutto in estate, stupidi scherzi di questo genere sono piuttosto frequenti. Ma l'allarme è scattato ugualmente subito a Domo. Il primo treno in arrivo, cui si sarebbe esplicitamente riferita la telefonata, era l'«Euronotte» Ginevra-Roma, composto da vagoni letto e cuccette. Minuziosamente controllato dalle «polfer», agenti e carabinieri, della bomba nessuna traccia. Il convoglio è ripartito con un ritardo minimo, molti viaggiatori, che stavano dormendo, non si sono accorti di nulla.

Oggi a Mergozzo il campionato Mediterraneo

Sfida nello sci nautico fra portatori di handicap

MERGOZZO. Si conclude oggi sul lago di Mergozzo la prima edizione Campionato Mediterraneo di sci nautico per portatori di handicap. Ad organizzare la manifestazione, avviata ieri, è lo sci nautico Mergozzo che da due anni, primo ed in Italia, ha promosso una serie di corsi di sci nautico per handicappati.

Seguendo l'esempio con l'aiuto di istruttori inglesi, due tra i più grandi campioni di tutti i tempi, Roby Zucchi e Silvia Terracciano, si fatti promotori del progetto. E grazie alla loro esperienza entusiasmo gli italiani hanno raggiunto in poco tempo i vertici europei.

Lo scorso anno ad Aqaba, in Giordania, la squadra azzurra pur essendo alla sua prima esperienza internazionale, ha conquistato il quarto posto soluto ed un ragazzo non vedente, Tommaso Di Pilato ha vinto la medaglia d'oro in figure.

A Mergozzo sono arrivati i campioni mezza Europa, giovani che hanno potuto superare il trauma dell'handicap grazie allo sport. Francesi, norvegesi, spagnoli, inglesi e naturalmente italiani, si sfideranno nelle discipline classiche dello sci nautico: figure, slalom, salto e combinata. La prima edizione del campionato del Mediterraneo è valida prova di selezione del mondiale che si svolgerà nel mese di luglio in Francia, a Roquebrune, nei pressi di Nizza. Gli atleti scenderanno in acqua divisi per categorie. A difendere i colori italiani e dello Sci Club Mergozzo ci saranno, oltre Tommaso Pilato, anche la bravissima Susy Prada e Claudio Riva. Da loro ci si attende perlomeno il «bis» i successi in Giordania, aiutati dal fatto di gareggiare sulle acque di . [v. a.]

IN BREVE

In mongolfiera per favorire la donazione di organi

Oggi sul campo sportivo del collegio S. Luigi a Intra dalle ore 14 è presente la mongolfiera con il messaggio «Dona il soffio della vita», che sorvolerà nel pomeriggio il cielo della città. Si tratta della manifestazione promossa dall'Aido nell'ambito della campagna di sensibilizzazione per la donazione degli organi.

DOMODOSSOLA

Ondine e nuotatori ossolani a «Bellezze al bagno»

Una squadra composta da ragazzi e ragazze di Domodossola parteciperà a «Bellezze al bagno», delle più note trasmissioni Retequattro, una delle emittenti Fininvest. Saranno dodici le persone che formeranno la squadra: sono state selezionate dai gestori della piscina comunale e del Dopolavoro ferroviario. La trasmissione andrà in onda entro fine giugno.

VILLADOSSOLA

Impresa rinuncia all'appalto, ritardi per la palestra

Ancora un intoppo per palestra comunale che dovrebbe sorgere al Peep. I tempi per realizzare la struttura sportiva che servirebbe anche le scuole elementari «Manzoni» rischiano di allungarsi dopo che la ditta Foresti di Cannobio, vincitrice dell'appalto, ha rinunciato. Ora i lavori potrebbero assegnati alla ditta giunta seconda oppure comune potrebbe decidere di rifare la gara.

ANZINO

Con gli escursionisti alla «giornata ecologica»

Giornata ecologica in valle Anzasca. La organizza il Gruppo Escursionisti Val Baranca. Il ritrovo alle 7 in paese. Escursioni anche nel parco della Valgrande, partenza alle 7,30 da Rovegro.

CAMERA DI COMMERCIO, INDUSTRIA, ARTIGIANATO E AGRICOLTURA
NOVARA

AVVISO ALLE IMPRESE

A partire dal 31 maggio decorre il termine di 30 giorni entro il quale tutte le imprese attive ed inattive (compresa quella artigiane) iscritte al Registro Ditte della Camera di Commercio di Novara hanno l'obbligo di versare il «diritto annuale» previsto dalla Legge 29 febbraio 1988 n. 51 e successive modificazioni. Nel caso che l'impresa, rappresentata italiana o abbia più esercizi dislocati di altre attività economiche diversi dalla sede principale, per ogni unità locale o esercizio è, inoltre, dovuto un diritto pari al 20% di quello dovuto per l'impresa, medesima e comunque non superiore a L. 200.000 (Decreto-Legge n. 8-93, n. 12, convertito con L. 10/3/1993, n. 68).
del è la seguente:

	SEDE	UNITA' LOCALE
a) ditte individuali, società cooperative,	L.	L.
b) società di persone	L. 250.000	L.
c) società con capitale sociale fino a 100 milioni	L.	L. 143.000
d) società con deliberato da e 200 milioni a 1 miliardo	L. 951.000	L. 191.000
e) società con deliberato da oltre 1 a 10 miliardi	L.	L. 200.000
f) per ogni 10 miliardi di capitale sociale in più, o frazione di 10 miliardi	L. 238.000	

Modalità di pagamento. Le imprese ricevono direttamente dalla Camera di Commercio di Novara apposito bollettino di conto corrente postale sul quale è già riportato l'importo del diritto da versare; il pagamento deve essere effettuato esclusivamente mediante tale bollettino entro il 30 giugno 1993 solo presso gli uffici postali (non presso le banche).
Le imprese della provincia di Novara che non dovessero ricevere entro il 30 giugno 1993 i bollettini, sono invitate, nel proprio interesse, a recarsi od a contattare telefonicamente gli appositi sportelli della Camera di Commercio di Novara (Ufficio diritto annuale - via Avogadro n. 4 - tel. 620671) o presso le sedi di (Piazza Cavour n. - tel. - e di Baveno (Via Sempione n. 4 - tel. 0323/925277) dal lunedì al giovedì, dalle 9-12,30 mattino e 14,30-15,30 pomeriggio; al venerdì, orario 9-12,30 mattino. Gli importi non pagati nei tempi e nei modi prescritti comportano l'applicazione di una sovrattassa pari al 5% del diritto dovuto per ogni mese di ritardo di frazione di mese superiore a 15 giorni.
Tutte le imprese sono altresì tenute a compilare correttamente il prospetto sul numero degli addetti riportato sullo stesso bollettino.
Si avverte che il pagamento obbligatorio di tale diritto annuale non ha nulla a che vedere con tutti richiesti di iscrizione in annuali, registri e repertori, o per prestazioni assistenziali e previdenziali eseguite da organismi privati, alle cui iniziative (per le quali non vi è obbligo di adesione) la Camera di Commercio di è del tutto estranea.
Novara,
IL SEGRETARIO GENERALE Franco
IL PRESIDENTE dott. Alberto Maccioni

GUARDATE IL 2000 ALLA LUCE DELL'ECLIPSE.

OLTRE LA QUALITÀ C'È MITSUBISHI.
MITSUBISHI MOTORS
omcar fuoristrada
S.S. Novara/Borgomanero km 24
28010 FONTANETO D'AGOGNA (NO)
Telef. 0322 89 - 89.489 - 89.666
Fax 0322 89.777

Questa sera liscio con
GIGI CORRADI
Mercoledì liscio con
ATHOS ROMA
Tutte le domeniche sera e i mercoledì ingresso gratuito alle donne
APERTO GIARDINO ESTIVO CON PISTA ALL'APERTO, OASI E FONTANA LUMINOSA

AUSILIARI CHIMICI ricerca
VENDITORI
E
per la provincia di con portafoglio clienti. Offriamo una gamma di prodotti nuovi e settori: industriale e rivendita. Remunerazione di sicuro interesse con provvigioni oltre la media più premi ed incentivi. Si richiede: serietà alla vendita e disponibilità immediata.
Per colloqui telefonare allo 0362/581914.

VERBANIA VENDESI
Capannone di nuova costruzione di mq. 260 con vetrine e esposizione.
Tel. - 53909
ore ufficio

LA STAMPA
ogni martedì
tuttocome
settimanale della casa e del tempo libero
ogni mercoledì
tuttoscienze
settimanale di scienza e tecnologia
ogni venerdì
tuttodove
settimanale dei viaggi e della buona tavola
ogni sabato
tuttolibri
settimanale d'attualità, cultura, letteratura, storia, arte e spettacolo

VENDESI RISTORANTE PIZZERIA
con camere e giardino, 120 posti interni e 200 esterni. Zona Domodossola.
Tel. 0324/33.122 pasti

CERCASI URGENTEMENTE PER DISCOTECA IN ARONA
BARISTA
o
AIUTO-BARISTA
ambosessi, bella presenza, massimo 35 anni.
Per informazioni
. 0336/232663
tel. 0337/24570

PETTENASCO
Zona residenziale
VILLETTA SCHIERA
Vista lago, posizione incantevole, giardino privato, recente costruzione mai abitata. Campo da tennis in comproprietà.
TEL. 0323-61313

OMEGNA
VILLA D'EPOCA
Signorile appartamento vista lago di 140 mq. tre vani + servizi, giardino, posizione centrale, soleggiatissimo, massima tranquillità.
TEL. 0323-61313

AVIS
NOVARA - c/o Ospedale Maggiore C. Mazzini, 18 - Tel

L'INFORMATUTTO ARTIGIANO

UNIONE ARTIGIANI

Lettera aperta ai Sindaci

Stim.mo Sindaco

Chiunque Lei sia, qualunque siano i partiti ■ i movimenti che l'hanno sostenuto in queste elezioni, sappia che gli artigiani, che il mondo del lavoro, che l'economia della città si aspettano davvero molto da Lei.

Non c'è un solo minuto da perdere in chiacchere; la legge che Le ha conferito l'incarico parla chiaro, niente più accordi consociativi tra segreterie di partito o tra mille forze occulte di palazzo.

Lei ha la sua maggioranza, i suoi uomini, ■ quel che conta di più, ricordi bene, il consenso dei cittadini.

Noi imprenditori, che rischiamo ogni giorno sulla nostra pelle il successo o il fallimento della nostra impresa, non possiamo neppure pensa- ■ che Lei non garantisca a questa nostra città e a questo nostro paese tutto quanto sia possibile garantire per uscire da questa crisi economica, sociale e morale.

Sbaglia chi pensa che la crisi sia solo frutto di una cattiva congiuntura. Siamo in crisi perché da troppo tempo la classe dirigente ha trascurato l'unica vera ricchezza del nostro paese: la nostra attitudine di inventare, di produrre, la nostra straordinaria capacità di lavorare.

Ci siamo specializzati nella cooperazione internazionale, nella gestione finanziaria mondiale, in scandali, stragi e tangenti, ma ■ abbiamo arricchito la possibilità per le nostre imprese di lavorare in sana competizione di mercato né all'interno, né all'estero.

All'estero perché il nostro costo del lavoro ha raggiunto livelli incredibili, dove la componente ■ salariale è maggiore di quella salariale, e dove per assurdo l'imprenditore che occupa dipendenti, anziché essere premiato è tassato.

All'interno perché al di sopra della retorica del debito pubblico, dell'assistenzialismo, del consociativismo e delle lobby di palazzo, ogni giorno ■ rendiamo sempre più conto che il nostro mercato non era libero, era condizionato.

Lei, sig. Sindaco, non ha l'incarico di gestire la politica e le scelte del paese, di moralizzarlo o di ridurre il costo del lavoro, noi non Le chiediamo tanto, ma può con il consenso democratico degli elettori avviare la città verso un modello di sviluppo sociale, morale ed economico nuovo.

Gli artigiani ed il mondo di coloro che vivono di lavoro, di produzione, di economia di mercato, sono convinti che questo modello di sviluppo debba in qualche modo passare soprattutto attraverso la pianificazione ed il reciproco scambio di contributi che Lei in rappresentanza dello Stato e noi in rappresentanza delle imprese dobbiamo imparare a fare.

Le nostre città necessitano di redigere progetti urbanistici di straordinaria importanza, che Lei per la gioia di molti e per la disperazione di altrettanti altri dovrà comunque avviare: ci riferiamo all'individuazione di aree attrezzate per l'artigianato, alla realizzazione di parcheggi e delle infrastrutture necessarie per garantire l'accesso e la viabilità, alla strutturazione di un nuovo piano commerciale adeguato alle esigen- ■ di chi vive e lavora in città. E poi, in particolare per Novara, non possiamo non citare, la linea ferroviaria ad alta velocità, il Centro Intermodale Merci, il completamento della tangenziale, l'Università, la discarica, per arrivare poi anche ai parcheggi, al teatro, alla Cupola, al piano del traffico.

Tutti progetti questi, che per la ricchezza e la qualità della vita in città devono essere realizzati.

Ci rendiamo conto delle difficoltà, e per questo motivo fin d'ora Le possiamo garantire tutta la nostra disponibilità; per questo esame nè per noi nè per Lei ci sarà una prova d'appello.

Giornata di festa con gli artigiani

Importante manifestazione quest'oggi a Ghemme con protagonisti gli artigiani. Nel Ricetto verrà esposta ■ mostra fotografica, curata dall'Unione artigiani, e dedicata ai lavori artigiani. Durante la giornata è prevista la presenza di un gruppo di artigiani di Bassano del Grappa che illustreranno i lavori tipici della loro terra d'origine. La giornata sarà aperta da un convegno presso la Sala Antonelli che vedrà tra i partecipanti Mario Cavanna, presidente dell'Associazione industriali di Novara e Mario Galli, presidente dell'Unione artigiani. Galli terrà una relazione sul legame tra mestieri antichi e professioni del futuro nell'artigianato novarese.

Artigiani aperti anche in agosto

Una buona professionalità ed un puntuale servizio all'utenza sono le carte vincenti per ogni impresa artigiana. In vista dell'approssimarsi del periodo estivo con esercizi che chiuderanno per le vacanze ed altri che rimarranno in attività rimandando le ferie ad altro periodo, l'Unione artigiani Confartigianato ritiene di fare cosa utile e gradita alla clientela ed alle proprie imprese associate diffondendo tramite il quotidiano 'La Stampa', in una speciale uscita il prossimo 1 agosto, i nominativi delle imprese artigiane dei servizi cui fare riferimento nel mese di agosto. Si invitano, quindi, tutti gli artigiani interessati a voler compilare il modulo a lato ed inoltrarlo entro e non oltre il 16 luglio prossimo agli Uffici dell'Unione.

All'Unione artigiani Novara
Confartigianato
Via S. Francesco d'Assisi 5/d
28100 Novara

Il/La sottoscritto/a .....
titolare/socio dell'impresa denominata .....
esercente l'attività di .....
in via n° tel .....

comunica che la stessa impresa

☐ RIMARRÀ APERTA PER TUTTO IL MESE DI AGOSTO
☐ RIMARRÀ CHIUSA DAL AL
(barrare la casella che interessa)

data firma

Nasce il «Progetto qualità»

Tutte le imprese, dalle più grandi fino alla piccola impresa artigiana, stanno affrontando i rapidi cambiamenti del sistema gestionale. Per diffondere questa nuova cultura d'impresa l'Unione artigiani ha varato il 'Progetto qualità', mirato alla sensibilizzazione ed al coinvolgimento delle imprese associate su importanti temi l■ati ■■ qualità in azienda. E' stata quindi realizzata una brochure, 'Progetto qualità artigiana', ed è allo studio un 'Manuale di qualità'.

Per meglio illustrare i contenuti del nuovo progetto sono state convocate tre riunioni che si terranno il 22, il 24 ed il 29 giugno, presso le sedi dell'Unione artigiani di Novara, Borgomanero e Verbania, con inizio alle ■ 20.30. Agli incontri sarà presente Claudio Barella, esperto di fama internazionale in certificazione della qualità.

No agli artigiani abusivi!

Il lavoro abusivo squalifica e danneggia l'artigiano che lavora alla luce del sole e paga le tasse. L'Unione artigiani ha istituito il Servizio Pronto intervento telefonico contro l'abusivismo. Chiamando telefonicamente i numeri sottoindicati che corrispondono agli Uffici provinciali dell'Unione artigiani si potrà contattare un funzionario addetto alla raccolta delle segnalazioni. Quest'ultime dovranno essere successivamente sottoscritte presso gli uffici dell'Unione artigiani che trasmetterà le pratiche alla competente Commissione provinciale per l'artigianato. Verrà, in ogni caso, garantito l'anonimato alla persona segnalante. Pronto intervento telefonico contro il lavoro abusivo: Novara 0321/399551; Borgomanero 0322/844961; Stresa 0323/31270; Arona 0322/46443; Oleggio 0321/94131; Gravellona 0323/846887; Verbania 0323/556841; Omegna 0323/61724

L'Agenda dell'artigiano

Corsi CEE a Verbania:

Proseguono i Corsi organizzati dall'Unione artigiani e finanziati dalla CEE per gli artigiani del VCO. Le lezioni si tengono presso la Delegazione di Verbania dell'Unione artigiani in c.so Europa 27 nei giorni di lunedì 21, mercoledì 23, sabato 26, lunedì 28 e merco- ■ 30 giugno; gli orari sono dalle 19.00 alle 21.30 il lunedì ed il mercoledì; dalle 8.30 alle 12.30 il sabato.

Conclusi i ■■ di informatica a Novara:

Si concluderanno mercoledì 23 e giovedì 24 giugno i due corsi di informatica organizzati dall'Unione artigiani per i propri associati. Ai ■■ hanno partecipato trenta allievi.

Censimento delle attività di falegnameria:

Il 30 giugno, al mattino a Stresa ed il pomeriggio ad Oleggio, ed a Omegna il 1 luglio, presso le Delegazioni dell'Unione artigiani, si terranno degli incontri tra aziende artigiane di falegnameria per un censimento delle attività esistenti al fine di redarre uno studio preparatorio per la realizzazione di una scuola per falegnami.

Trasporto ■ materie pericolose:

Recependo la normativa europea, l'Italia obbliga anche i conducenti di veicoli adibiti al trasporto di merci pericolose sul territorio nazionale al possesso di un certificato di formazione professionale. Per informazioni in merito gli interessati possono rivolgersi agli Uffici dell'Unione artigiani.

Scadenze fiscali:

Entro il 15 luglio, e non più entro il 30 giugno, devono essere consegnate le dichiarazioni dei redditi 1992.

Trattatevi meglio, trattatevi Hyundai.

Hyundai è una gamma completa di auto, complete nelle dotazioni, completamente di serie.
Hyundai è sicurezza attiva e passiva. È la certezza di una grande affidabilità, che va ben oltre i tre anni di garanzia offerti.
Hyundai è la forza di prezzi calibrati e intelligenti, certamente competitivi.
Hyundai è Lantra, ad esempio.
Una berlina sportiva brillante, sicura, confortevole.
Con motori 1500 MPI, 1600 DOHC 16v, 1800 DOHC 16v.
Con una garanzia in più: il marchio Hyundai.

LANTRA GLSA E GT. DI SERIE:
- *Servosterzo*
- *Chiusura centralizzata*
- *4 alzacristalli elettrici*
- *Condizionatore*
- *Stereo con 8 altoparlanti*
- *Apertura elettrica dall'interno vano bagagli*
- *Specchietti laterali a regolazione elettrica*
- *Cerchi in lega*

HYUNDAI
L'alternativa intelligente.

PREZZI CHIAVI IN MANO - LANTRA 1.5 GLS LIRE 20.900.000 - LANTRA 1.6 GLS 16V LIRE 22.100.000 - LANTRA 1.6 GLSA LIRE 24.500.000 - LANTRA 1.8 GT 16V LIRE 25.700.000

VENITE A PROVARLA PRESSO LE CONCESSIONARIE HYUNDAI:

MAGIC MOTORS
Via Novara, 144 - 28021 Borgomanero (NO)
Tel. 0322 / 844992

PAPA NICOLINI
Via Pontetto, 103 - 28030 Montecretese (NO)
Tel. 0324 / 35225.465

Questa sera a Orta per il Festival di musica antica

Fiabe e ballate d'amore con la Camerata Boema

ORTA SAN GIULIO. «Il linguaggio strumentale alla fine del Cinquecento contribuisce al mutamento di gusti e sensibilità», spiega Stefania Amisano, riferendosi al concerto di questa sera all'Isola San Giulio, nella guida all'ascolto del Festival Cusiano [redacted] Musica Antica.

Con la «Camerata Bohemica», in costumi d'epoca, gli ascoltatori [redacted] condotti per mano [redacted] rivivere «divertimenti [redacted] amorosi languori» nell'Italia della Controriforma [redacted] degli accademisti della Crusca, dei «sacri macelli» [redacted] dell'ostracismo a Tommaso Campanella.

Sono gli anni degli appassionati madrigali di Giulio Caccini, detto «il romano», dedicati alla bella Amarilli, delle gagliarde di Girolamo Frescobaldi, antesignano della musica strumentale, delle favole in musica del cremonese Claudio Monteverdi che [redacted] il suo «Orfeo» (1607) rinnova la tessitura del melodramma.

Momenti fondamentail quindi per la storia della musica che, pur [redacted] trascurando il fasto delle corti, [redacted] addentra nei vicoli e nei campielli al [redacted] di nuovi strumenti, con nuove ballate [redacted] strambotti.

La Camerata Bohemica si esibirà sull'isola di S. Giulio con costumi e strumenti d'epoca

La «Camerata Bohemica», diretta da Jiri Kotouc, baritono e noto ricercatore storico, animatore del complesso, eccellente strumentista, offre [redacted] quegli anni [redacted] convincente spaccato musicale presentando, oltre a brani dei già citati autori, interessanti saggi di compositori meno noti, quali l'Azzaiolo, il Bonelli, il Quagliatti [redacted] altri, ma [redacted] per questo [redacted] immeritevoli del prestigio dell'apprezzata manifestazione artistica cusiana organizzata con lodevole ricercatezza dall'associazione «Amici della Musica - V. Cocito» di Novara sotto la direzione artistica di Elena Bollatto.

Informazioni, programmi e prenotazioni presso l'Azienda Turistica di Orta (telefono 0322/90354). [r. b.]

ALLA RIBALTA

Mauro, il Celentano «benefico» dell'Ossola

TRA le centinaia di imitatori che l'ex «molleggiato» vanta in tutta Italia, l'unico che da lunga data può contare sull'amicizia [redacted] la stima di Adriano è lui: Mauro Miglini, 39 anni, di Domodossola. Non a caso Celentano l'ha voluto al suo fianco nella «storica» edizione del «Fantastico» '87-88, offrendogli un «passaggio» televisivo nella prima puntata del programma.

Appena accese le telecamere, lo chiamò così: «Hei, Domodòssola, vieni qua», avviando un simpatico duetto. «Cosa fai?», gli chiese l'Adriano nazionale. E lui: «Seguo le pentole e lavo Celentano».

Tutto vero, soltanto che per capirci qualcosa bisogna invertire la frase. Perché Miglini, oltre a seguire, appena può, il suo idolo, da tanti anni lavora [redacted] inserviente nelle cucine dell'ospe[redacted] Domodossola. La ribalta televisiva, bissata anche all'ultimo «Svalutation» su Rai tre, dove Mauro era tra il pubblico, non ha modificato di una virgola la [redacted] vita. «Un milione al mese, tiro [redacted] campare così», dice.

Altri, avrebbero sfruttato l'oc[redacted] per far soldi [redacted] le imitazioni e le serate. Lui no. [redacted]va le sue performances ad iniziative benefiche. «Ne ho fatte oltre 130 - dice - senza mai guadagnarci una lira».

Negli ultimi tempi Mauro ha però rallentato l'attività: «E' stato proprio Adriano a consigliarmi di darci un taglio - racconta -. "Non è giusto. Ma come, avresti bisogno tu e aiuti gli altri?", [redacted] ha detto. "Se vuoi continuare fatti almeno pagare le spese". Tutto sommato, ha capito che Adriano ha ragione, ma rinunciare mi [redacted]. Come lui, sono un credente e vorrei sempre fare qualcosa per il prossimo. Purtroppo mi è già capitato di imbattermi in qualcuno che ha approfittato della mia buona fede. [p. ben.]

Mauro Miglini durante uno show

STASERA AL CINEMA

NOVARA Eldorado Tel. 624.158. Inizio ore 20,10/22,15 [redacted]	**Un giorno di ordinaria [redacted]** *di J. Schumacher con M. Douglas, R. Duvall, B. Hershey (Usa '93)* — Licenziato dal lavoro, esasperato dall'afa, bloccato in un ingorgo stradale, un impiegato si ribella con indicibile violenza[redacted] vita moderna V. 14 1h 53' **Dramm.**
Faraggiana Tel. 627.678 Or.: 20,15/22,15 L. 10.000/6000 Mart. 6000/5000	**Qualcuno da [redacted]** *di T. Bill, con C. Slater, M. Tomei, R. Perez (Usa '92)* — Una [redacted] in [redacted] disinvolta, e uno sguattero, timido e complessato, lavorano nello stesso fast-food e provano ad amarsi. N. V. 1h 45' [redacted]
Vittoria [redacted]. 623.395 [redacted]: 20/22,15 L. 10.000/6000	**Come l'acqua per il cioccolato** *di A. Arau, con M. Leonardi, L. Cavazos, R. Torne (Messico '91)* — Due giovani, che per tradizione non possono sposarsi, continuano ad amarsi attraverso cibi elaborati, quasi magici. Dal romanzo dell'Esquivel. N. V. 1h 50' **Commedia**
Vip Tel. [redacted] Or.: 20,30/22,15 Lire 10.000-6000 (merc. solo se fer. [redacted]	**Libera** *di P. Corsicato, con I. Forte, C. Donadio, M. Gammarota (Italia '93)* — Vecchi amori ritrovati, mariti cialtroni, piccoli segreti: tre donne si arrangiano a sopravvivere in una Napoli di miserie, sogni e follie. N. V. 1h 40' **Commedia**
Araldo Tel. 474.625 Or.: 20,30/22,15 L. 9000/6000 - Lunedì solo se fer. L. 7000/5000	**Il lungo silenzio** *di M. von Trotta con C. Gravina, O. Piccolo, J. Perrin (Italia '92)* — Un giudice [redacted] mirino della mafia, visto attraverso gli occhi delle sue donne: la moglie, [redacted] madre, l'amica, la figlia di un altro magistrato N.V. 1h 38' **Drammatico**
S. Cuore Tel. 455.484 Ore 20/22,15 L. 9000/6000; mar. 5000	**Amore per sempre** *di S. Miner, con M. Gibson, E. Wood, J.L. Curtis (Usa '92)* — Un pilota, sconvolto dall'incidente occorso alla donna che [redacted], si fa ibernare nel 1939. Si sveglia 50 anni dopo e scopre che l'amore non muore. N. V. 1h 50' **Drammatico**
[redacted] L. [redacted]	CHIUSURA ESTIVA
ARONA S. Carlo Tel. 45.534. Lire 8000/5000; giov. L. 6000/4000 Or. 15/20/22	**In mezzo [redacted] il fiume** *di R. Redford, con C. Sheffer, B. Pitt, T. Skerritt (Usa '92)* — Due fratelli crescono in mezzo alla natura incontaminata del Montana, mescolando cultura, religione, pesca alla trota. Dal [redacted]to di Maclean. N. V. 1h 50' **Commedia**
BELLINZAGO Vandoni Lire [redacted]	[redacted] PER [redacted]
BORGOMAN. Moderno Tel. 82.151 [redacted]: 14/16/18/20/22 Lire 10.000/9000	**Notti selvagge** *di e con C. [redacted], con R. Bohringer, C. Lopez (Francia '92)* — Il giovane autore, recentemente morto per Aids, racconta la sua vita febbrile di bisessuale: l'amico, la fidanzatina, la malattia N. V. 18 1h 35' **Drammatico**
[redacted] Telefono: 81.741 Or.: 20,15/22,15 Lire 9000	**Bella pazza e pericolosa** *di A. Spencer, con A. Gross, C. Christian (Usa '92)* — Un impiegato, in cerca di una vita più brillante, incontra una fotomodella con la passione per l'arma bianca e la tendenza all'omicidio. N. V. 1h 40' **Commedia**
Piccolo Telefono: 81.741 Or.: 20,15/22,15 Lire 9000	**Guardia del corpo** *di M. Jackson, con K. Costner, W. Houston (Usa '92)* — Un ex agente dei servizi segreti deve proteggere una pop star minacciata da un fan maniaco e da un killer. Nascerà un rapporto burrascoso e romantico N. V. 2h10' **Thriller**
CAMERI Ballardini Tel. (0337) [redacted] Lire 5000 Inizio ore 21	**[redacted]te rasate** *di C. Fragasso, con G. Tognazzi, F. Gueye, F. Battoja (It. '92)* — Violenza e contraddizioni del naziskin attraverso l'esperienza di Marco, affascinato dalla banda ma anche da Zaira, domestica somala N. V. 1h 40' **Drammatico**
DOMODOS. [redacted] Tel. 240.853 Or.: 20,30/22,30 Lire 9000/6000	**Un giorno [redacted] ordinaria follia** *di J. Schumacher con M. Douglas, R. Duvall, B. Hershey (Usa '93)* — Licenziato dal lavoro, esasperato dall'afa, bloccato in un in[redacted]o stradale, [redacted] impiegato si ribella con indicibile violenza [redacted] vita moderna V. 14 1h 53' **Dramm.**
Cine 1 - [redacted]la 1 Tel.: 242.046 Inizio ore 20,30/22,30 L. 9000/5000	**Blade Runner** *di R. Scott, con H. Ford, R. Hauer, S. Young (Usa '82)* — Ame[redacted] [redacted]: [redacted] [redacted] di replicanti insegue [redacted] [redacted] [redacted] umanoidi perfetti e ribelli, nella nuova, inedita, [redacted] rimontata del regista. N. V. 1h 57' **Fantastico**
Cine 1 - [redacted]la [redacted] Tel.: [redacted] Or.: 20,30/22,30 L. 9000/5000	**Le avventure di [redacted] Pan** *di W. Jackson, G. Geronomi, H. Luske, B. Sharpsteen (Usa '52)* — Le avventure del ragazzo che non vuole crescere, tra le insidie di Uncino e i capricci di Campanellino. Disney alle prese con la fantasia di Barrie. N. V. 1h 35' **Cartoni anim.**
GHEMME Italia Tel. (0163) 840.201 Or.: 16 continuato Lire 8000/5000	**[redacted] di potere** *di J. Kaplan, con K. Russell, R. Liotta, M. Stowe (Usa '92)* — Una coppia, dopo un tentat[redacted] di fu[redacted], fa amicizia con un poliziotto: il rapporto è bello finché l'estraneo non decide di avere la moglie, ad ogni costo N. V. 1h 50' **Drammatico**
OLEGGIO [redacted] Teatro Tel. 91.183. [redacted] Lun. 7/5000 Or.: [redacted]	**Eroe per caso** *di S. Frears con D. Hoffman, G. Davis, A. Garcia (Usa '92)* — Un piccolo delinquente salva i sopravvissuti di un disastro aereo: della sua azione eroica si appropriano un impostore e una giornalista televisiva. N.V. 1h 52' **Comm.**
[redacted] **Sociale** [redacted]. 81.459 Or.: 16,30 [redacted]	**Alive - Sopravvissuti** *di F. Marshall, con E. Hawke, V. Spano, J. Hamilton (Usa '92)* — Storia vera di un incidente aereo sulle Ande: i sopravvissuti lottano contro la montagna, la paura, la propria morale per tornare a casa. N. V. 1h 55' **Drammatico**
Oratorio Lire 4000	CHIUSURA [redacted]
TRECATE Vittoria	CHIUSURA ESTIVA
[redacted] Tel. 403.043 [redacted]: 20,30/22,30 [redacted]	CHIUSURA ESTIVA
Vip Tel. 401.152 Or.: 20,30/22,30 L. 10.000/6.000. Mart. solo se fer. 6.000	**Lezioni di piano** *di Jane Campion, con H. Hunter, S. Neill (Australia/Fr. '93)* — 1800: un'inglese approda in N. Zelanda con la figlia illegittima e l'amato pianoforte. Lo strumento sarà [redacted] fonte di una burrascosa relazione sentimentale N. V. 1h 58' **Dramm.**
Sociale (Intra) Tel. 404.225 Or.: 20,30/22,30 L. 10.000/6000 lun. fer. 6000	**Bella, pazza e pericolosa** *di A. Spencer, con [redacted]. Gross, C. Christian (Usa '92)* — Un impiegato, in c[redacted] di una vita più brillante, incontra [redacted] fotomodella con la passione per l'arma [redacted] e [redacted]nza all'omicidio. N. V. 1h 40' **Commedia**
Sociale (Pall.) [redacted]. 501.964 Or.: 20/22,15 Lire 10.000/7000 L. [redacted]	**La scorta** *di Ricky Tognazzi, con C. Amendola, E. Lo Verso, C. Cec[redacted] (Italia '92)* — Quattro carabinieri difendono [redacted] vita di [redacted] magistrato coraggioso, in Sicilia per continuare la lotta alla mafia iniziata da un collega ucciso. N. V. 1h 50' **Dramm.**

[redacted]

Serata contro i tumori

In discoteca [redacted] moda, dance e rock Anni 50

ROMAGNANO SESIA. Moda e rock Anni Cinquanta, disco dance [redacted] un po' di impegno per aiutare la Lega per la Lotta ai tumori: è la proposta del Maneggio di Romagnano Sesia p[redacted] questa sera, dopo la simpatica iniziativa di «Baciami... [redacted] fumo».

Organizzano Fulvio Julita, dell'agenzia Evoluzione di Borgomanero, [redacted] Anna Rita Campolonghi, della Deca Models di Arona. Di scena il complesso milanese dei Tribal Bops (band già nota per i suoi concerti live al Babilonia di Mergozzo e in altri locali della provincia).

Durante la sfilata saranno proposti abiti da sposa Gracieuse [redacted] pellicce di Giroli Novara. Nelle tre sale, revival con i dj Ricky Cenzi e Flavio Pavia, underground con Fabrizio Poli, Moira e Mauro Mbs, karaoke. Sarà consegnato un contributo finanziario per la Lotta ai tumori. [m. p. a.]

[redacted]

Si chiude la rassegna

[redacted] d'organo [redacted] violino nella [redacted]

BELLINZAGO. Con il duo Roncaglia-Dellacà si chiude oggi la rassegna organizzata dall'associazione «Libera Musica» alla Badia di Dulzago. La corale [redacted]varese, che da anni raccoglie fondi a favore dei restauri della chiesa, si congeda oggi dal pubblico che in queste settimane ha sempre sostenuto l'iniziativa, affollando i concerti festivi. Oggi alle 16,30 il leader del gruppo, Marco Roncaglia, accompagnato da Antonio Dellacà, eseguirà [redacted] serie [redacted] brani di musica sacra [redacted] classica per organo e violino. Come [redacted] consueto, la manifestazione si avvale della collaborazione della Comunità di Dulzago,, dell'assessorato alla cultura, di Regione, Banca Popolare di Novara, Banca Popolare di Intra e Cariplo. Non è previsto un biglietto d'ingresso, ma i presenti potranno effettuare offerte che verranno destinate ai lavori di restauro. [c. m.]

GIORNO E NOTTE

[redacted]

Antologica di Giuliano Belmonte

Il pittore di Ispra Giuliano Belmonte espone sino a mercoledì, nella sala [redacted] Resistenza [redacted] via Albertazzi 6 a Verbania, molte sue immagini naturalistiche [redacted] paesaggi. Orari: 9,30-12,30; 14,30-19,30.

BELLINZAGO

In festa con gli [redacted]

Alla [redacted] protetta di Bellinzago prosegue «Gli anziani festeggia[redacted] l'estate». Alle 10 finale della gara di bocce, alle 15,30 messa, concerto della banda San Giovanni Bosco e della corale parrocchiale alle 16. Sarà allestita una mostra di fiori e piante. I festeggiamenti si concludono domani sera con «Sogno di [redacted] notte di mezza estate» del Centro Incontro di Oleggio.

DIVIGNANO

Mostra canina nel circolo

Il circolo «Jacometti» di Divignano organizza per oggi una mostra canina, libera a tutte le razze. L'apertura delle iscrizioni alle 8, inizio giudizi alle 10,30. Nel pomeriggio premiazione [redacted] «best in show». Per informazioni tel. 0321-995042.

ORTA

Franchin espone alla «Motta»

Alla Galleria d'arte «La Motta» espone fino 27 giugno, [redacted] pittore gallaratese Renato Franchin.

MEINA

Concerto blues con grigliata

Il circolo Arci, in frazione Silvera a Meina, ospita oggi un gruppo novarese appassionato [redacted] blues, i «Satura Lanx». S'inizia alle 18. Dopo il concerto, in serata, ci sarà una cena a base di specialità alla griglia.

VERBANIA

Il rock [redacted] Just Married

Musica «live» alla discoteca «La Playa» stasera con «Just Married», ovvero Dante Sarasini, Omar Garzoli, Matteo Ralici, Andrea Tosi, Cristian Albano, che presentano il loro repertorio di rock italiano [redacted] internazionale. Ci [redacted] inoltre mix di vecchi e nuovi successi con il dj Joe Pardi. Dalle 22.

SAN MAURIZIO

Gemellaggio tra alpini e marinai

La «Festa degli alpini», promossa dal gruppo Ana di San Maurizio, questa mattina propone il gemellaggio fra le «penne nere» e i marinai della [redacted] di Omegna, la sfilata [redacted] il concerto della «Nuova filarmonica [redacted] g[redacted]. Seguirà il rancio alla baita di Bacchiore sopra Lagna.

VESPOLATE

Specialità novaresi [redacted] ballo liscio

Il programma dell'Estate Vespolina oggi alle 21 nell'area di via Tonale offre [redacted] [redacted] a [redacted]se di specialità novaresi e il ballo con l'accompagnamento dell'orchestra «Quelli del faro».

[redacted]

«Pozzo [redacted] San Patrizio» a Vignale

Festa patronale di Vignale. Oltre alla pesca benefica con «il pozzo di San Patrizio» stasera domenica dalle 21,30 ballo liscio e moderno [redacted] l'orchestra «Sergio e le lucciole». Domani, a chiusura della manifestazione, si esibirà il gruppo «I Jolly».

PRIME VISIONI A TORINO

ADUA 200 [redacted] G. Cesare 67. **Verso Sud**. Or.: 16,30; 18,30; 20,30; 22,30. Aria condizionata.
ADUA 400 c. G. Cesare 67. **Fiorile**. Or.: 16,10; 18,10; 20,20; 22,30. Aria condizionata.
AMBRA v. Chiesa della Salute 77. **Basic Instinct**. Or.: 16,30, 18,30; 20,30; 22,30.
AMBROSIO c. V. Emanuele II 52. Sala I: **Il club del[redacted]**. Or.: 16; 18,10; 20,20; 22,30. Sala II: **Qualcuno da amare**. Or.: [redacted]; 18,10; 20,20; 22,30. Sala III: **Tracce di rosso**. Or.: [redacted]; 18,10; 20,20; 22,30. Aria condizionata.
ARLECCHINO c. Sommeiller 22. **La lunga [redacted] verso casa**. Or.: 16,30; 18,30; 20,30; 22,30.
CAPITOL v. S. Dalmazzo 24. **FernGully le avventure di Zak e Crysta**, cartone animato. Or.: 15,30; 17,15; 19; 20,45; 22,30.
CENTRALE via C. Alberto 27. **Lezioni di piano**. [redacted]: [redacted]; [redacted]20,15; 22,30. Aria cond.
C. CHAPLIN 1 v. Garibaldi 32/a. **Toys**. Or.: 18,30; [redacted]; 20,15; 22,30.
C. CHAPLIN 2 v. [redacted] [redacted] Ambrogio. Or.: 15,35; 17,20; 19,05; 20,50; 22,30.
[redacted] v. Giolitti 5. **Bella [redacted] pericolosa**. Or.: 16,30; 18,30; 20,30; 22,30. Non vietato.
DORIA v. Gramsci 9. **Lo sbirro, il boss e la bionda**. 1h 40'. Or.: 15; 16,55; 18,50; 20,45; 22,40.
ELISEO [redacted]DE p. Sabotino. **West Side Story**. [redacted]: 16; 19; 22. Aria cond.
ELISEO BLU p. Sabotino. **Madadayo - Il compleanno**. Or.: 18,10; 20; 22,30. Aria cond.
ELISEO ROSSO p. [redacted] [redacted] [redacted] scorre il fiume. Or.: 16; 18,10; 20,20; 22,30. Ar[redacted].
EMPIRE p. V. [redacted]. **Gli occhi del delitto**. Or.: 15,30; 17,50; 20,10; 22,30.
ERBA c. [redacted] [redacted]. **Libera**. Or.: [redacted]; 20,30; 22,30.
ETOILE v. B. [redacted]. **La strategia del cuore**. Or.: 16,10; 18,15; 20,25; 22,30.
FARO v. Po 30. **Magnificat**. [redacted]: 15,30; 17,15; 19; 20,45; 22,30.
FIAMMA c. Trapani 57. **Bagliori nel buio**. Or.: 16; [redacted].
IDEAL c. Beccaria 4. **La bella historia**. [redacted]: 14,40; 18,15; 22. Non vietato.
KING KONG Cinestudio v. Po 21. **Gracias**. Or.: [redacted]; 17,30; 20; 22,30.
LILLIPUT v. XX Settembre 15 bis. **Ricomincio da capo**. Or.: 15,10; 17; 18,50; 20,40; 22,30.
LUX Galleria San Federico. [redacted] **giorno di ordinaria follia**. Or.: 15,30; 17,50; 20,10; 22,30. Viet. m. 14.
MASSIMO UNO via Montebello 8. **Lezioni di piano**. [redacted]: 16; 18,10; 20,20; 22,30. Aria cond.
NAZIONALE 1 v. Pomba 7. **Oscuri presagi**. Or.: 16; 18,10; 20,20; 22,30. Aria cond.
[redacted] 2 v. Pomba 7. **Abracadabra**. Or.: 16,30; 18; 19,30; 21; 22,30. Aria condizionata.
NUOVO ODEON v. Vanatzo 8. **Amer[redacted] sempre**. [redacted]: 16,15; 18,30; 20,30; 22,30.
OLIMPIA 1 v. Arsenale 31. **Lake Consequence**. Or.: 15,30; 17,15; 19; 20,45; 22,30.
OLIMPIA 2 via Arsenale 31. **Bagliori nel buio**. Or.: 16; 18,10; 20,20; 22,30.
REPOSI v. XX Settembre. [redacted]. **Proposta indecente**. Viet. 14. Or.: 15,30; 17,50; 20,10; 22,30.
ROMANO galleria Subalpina. **Come l'acqua per il cioccolato**. Or.: 16,15; 18,20; 20,25; 22,30.
STUDIO RITZ v. Acqui 2. **Un incantevole Aprile**. [redacted]: 17; 18,50; 20,40; 22,30.
VITTORIA v. [redacted]. **La scorta**. 1h 40'. [redacted]: 19; [redacted]; 18,50; 20,45; 22,40.

TEATRI A TORINO

TEATRO REGIO p. Castello 215, t. [redacted]. Ore 15 **Lucia di Lammermoor** di G. Donizetti (turno F). Direttore Bruno Campanella. Regia, scene e costumi di Pier'Alli. M° del coro B. Casoni. Orchestra e Coro del Teatro Regio. Con Patrizia Pace e Roberto Servile. Biglietteria (ore 13-18,30) tel. 8815 241/242.
PICCOLO REGIO p. Castello 215, tel. 88151. Riposo. «TorinoDanza con il Regio» VII Festival [redacted] [redacted] di balletto (T. Regio 7/22 luglio). Al botteghino del Regio sono in vendita i [redacted] per tutti gli spett. Bigl. (ore 13-18,30). Tel. 8815.241/242.
ALFIERI p. Solferino 4, tel. 562.3800. Rass. scuole di Danza Teatro Moda. Ore 20,30 spettacolo di fine anno della scuola Jazz Ballet di [redacted] Adriana Cava. Campagna abbon. 93-94 - [redacted] all'[redacted].
TEATRO NUOVO c. M. D'Azeglio 17, tel. 655.552. **Vignaledanza '93**. Al teatro Comunale di Alessandria stasera ore 21 inaugurazione stage **Piemonte in [redacted] [redacted]** Marina Faso, Lorenzo [redacted] [redacted] Martini e la Compagnia del Teatro Nuovo, e con l'Accademia Regionale, il Centro di perfezionamento della Danza ed i giovani amici della Musica di Grugliasco. Inf. tel. (0142) 833 431 - (011) 669 0666.

PRIME VISIONI A MILANO

AMBASCIATORI c.so Vittorio Emanuele [redacted] [redacted]. [redacted]**me l'acqua per il cioccolato**. [redacted]: 15,10; 17,30; 20; 22,30.
[redacted] via [redacted]zzo 9. **Johnny [redacted]**. Orario: 16,15; 18,15; 20,20; 22,30.
APOLLO Gall. De Cristoforis. **Proposta indecente**. Or.: 15; 17,30; [redacted] 22,30.
ARCOBALENO v. Tunisia 11. **Libera**. [redacted]: 15,10; 17,20; 19,40; [redacted].
[redacted] Gall. Corso. **Lake consequence**. Or.: 16; 18,10; 20,20; 22,30.
ARIOSTO v. Ariosto 16. **Un cuore in inverno**. Or.: 20,15; 22,30.
ARLECCHINO Galleria del Corso. **Il cattivo tenente**. Or.: 15; 16,50; 18,30; 20,30; 22,30.
ASTRA c. V. Emanuele 11. **Qualcuno da amare**. Or.: 15; 16,50; 18,40; 20,30; 22,30.
CAVOUR p.za Cavour 3. **Amore per sempre**. Or.: 15,40; 17,55; [redacted],15; [redacted].
[redacted] 1 v. Torino [redacted]. **Swing [redacted] - [redacted] ribelli**. Or.: 16; 18,10; 20,20; 22,30.
[redacted]**RASE 2** v. Torino 30. **Il viaggio**. Or.: 16; 18,10; 20,20; 22,30.
COLOSSEO ALLEN v. Monte Nero 84. **Un incantevole aprile**. Or.: 15; 16,55; 18,50; 20,45; 22,40.
[redacted] **CHAP[redacted]**. Monte Nero 84. **Heimat 2 - Il matrimonio**. Or.: 15; 17,30; 20; 22,30.
COLOSSEO VISCONTI [redacted]. Monte Nero 84. **Lezioni [redacted] piano**. Or.: 15,30; 17,50; 20,20; 22,30.
CORALLO Lgo C. dei Servi. **Gli occhi del [redacted]** Or.: 15,10; 17,40; 20,10; 22,35.
CORSO Gall. Corso 2013. **La scorta**. [redacted]: 14,30; 16,30; 18,30; 20,30; 22,30.
ELISEO [redacted]. Torino [redacted]. **Sweetie**. Or.: [redacted]; 18,30; 20,30; 22,30.
EXCELSIOR Gall. Corso. **Un giorno di ordinaria follia**. Or.: 20,05; 22,30.
[redacted] c. Lodi 39. **Un giorno di ordinaria follia**. Or.: 15,30; 17,50; 20,10; 22,30.
MANZONI via Manzoni 40. [redacted] **orme del vento**. Or.: 15,15; 17,40; 20,05; 22,30.
[redacted] corso Vittorio Emanuele [redacted] 24. **Toys - Giocattoli**. Or.: 15; 17,30; 20; 22,30.
METROPOL. **Bagliori nel buio**. [redacted]: 15; 16,50; 18,40; 20,30; 22,30.
MIGNON Gall. del Corso 4. [redacted] [redacted] **Story**. Or.: 21.
NUOVO ARTI v. Mascagni, 8. **Fern-gully**. Or.: 15; 17; 18,50; 20,40; [redacted].
[redacted] [redacted] v. Terraggio 3. [redacted] **grande cocomero**. Or.: 16; 18,10; 20,20; 22,30.
ODEON SALA 1 [redacted]. S. Radegonda 8. **Bagliori nel buio**. Or.: 15,25; 17,45; 20,10; 22,35.
[redacted] **SALA 2** [redacted]. S. Radegonda 8. **Bella, [redacted] [redacted] pericolosa**. Or.: 15,45; 18; 20,15; 22,30.
[redacted] **SALA 3** v. [redacted]. Radegonda 8. **Lo sbirro, il boss e la bionda**. Or.: 15,15; 17,40; 20,05; 22,35.
ODEON SALA 4 v. S. Radegonda 8. **Le vedove americane**. Or.: 15,05; 17,30; 20; 22,30.
[redacted] **SALA 5** [redacted]. S. Radegonda 8. **Eroe per caso**. Or.: 15,15; 17,40; 20,05; 22,35.
ODEON SALA 6 v. S. Radegonda 8. **Pomodori verdi fritti alla fermata del treno**. Or.: 15; 16,45; 18,30; 20,25; 22,30.
ODEON SALA 7 v. S. Radegonda 8. **Un piedipiatti e mezzo**. Or.: 15; 18,50; 18,40; 20,30; 22,30.
ODEON SALA [redacted] v. [redacted]. Radegonda 8. **Magnificat**. 15,45; [redacted]; 20,15; 22,30.
ODEON SALA 9 v. S. Radegonda 8. **Un giorno di ordinaria follia**. Or.: 20,10; 22,35.
ODEON SALA [redacted] v. Santa Radegonda [redacted]. **In mezzo [redacted] il fiume**. Or.: 15,10; 17,35; 20; 22,35.
[redacted] v.le Zugna [redacted]. **Toys - Giocattoli**. Or.: 21.
PASQUIROLO corso Vittorio Emanuele [redacted]. **Quasi incinta**. Or.: 15; 16,50; 18,40; 20,30; [redacted].
[redacted]**LINIUS** via Abruzzi, 28. **Belle Epoque**. Or.: 15,45; 18; 20,15; 22,30.
PRESIDENT Lgo Augusto 1. **Lezioni di piano**. Or.: 15,15; 17,35; 20; 22,30.
SEMPIONE v. Pacinotti [redacted]. **Puerto [redacted]**. Ore 20,15.
SPLENDOR v. Gran Sasso [redacted]. **GB Arlogatti**. Or.: 15,15; 17,35; 20; 22,30.
TIFFANY c. Buenos Aires 39. **Proposta indecente**. Or.: 20; 22,30.
VIP v. Torino 21. **Un angelo alla mia tavola**. Or.: 19; 22.

TEATRI A MILANO

[redacted] **SCALA** p. della Scala, telefono 7200.3744. Oggi riposo.
CONSERVATORIO v. Conservatorio 12, telefono 7600.1755. **Concerti**.
ARSENALE v. C. Correnti 11. [redacted] di [redacted]. Ore 17.
[redacted] piazza [redacted] Aprile 10. Per informazioni telefonare 2900.6767.
SAN [redacted] c. Venezia 2, tel. 7600.2985. **Gli occhi della notte**. Ore 21.
FILODRAMMATICI [redacted]. Filodrammatici 1. Per informazioni tel. [redacted].
LIRICO v. Larga, 14, telefono 866.4[redacted]
TEATRO I via G. Ferrari 11, telefono 832.3156 - 546.1434. **Laboratorio teatrale**. Ore 20,30.
OUT OFF v. Duprè 4. Per informazioni tel. 322.991.
PICCOLO TEATRO v. Rovello 2, tel. 877.663.
MANZONI v. Manzoni, 40. Infor. [redacted]nare 7600.0231.
ARIBERTO via [redacted]. Crespi 9. [redacted]. tel. 832.2580.
OLMETTO v. Olmetto 8/a. Informazioni telefono 87.51.85.
NUOVO p. S. Babila 37, tel. 7600.0086/87. **La coreografia italiana contemporanea**. Ore 20,30.
TEATRO VERDI v. Pastrengo 16. **Fiori d'acciaio**. Ore 21.
SAN [redacted] corso Magenta [redacted]. Per inf. [redacted]. [redacted].

LE TV PRIVATE

VIDEONOVARA: 20,30 Long street, telefilm; [redacted] Squadra segreta, telefilm; 22,30 Tuttorisultati, 1ª parte; 22,45 Videonovara 7; [redacted] Tuttorisultati, [redacted] parte; 23,45 Novara-Giorgione, [redacted] tempo. **VCO**: 19 Occhi aperti; 19,30 Una strana coppia di sbirri, telefilm; 20,30 Tv movie; [redacted] Squadra segreta, telefilm; 22,30 Tv movie. **ALTAITALIA TV**: 20,15 Calcio (cat. minori); 22,30 Le fanciulle delle follie, film; 1 Mary Hartman, soap op.

[redacted] cinema [redacted] costa caro [redacted] vi sono [redacted] per [redacted] [redacted] borse

CHIUDE LA C2

GLI AZZURRI SOGNANO LO SPAREGGIO

Dianda (sopra) ricorre oggi tra gli azzurri e farà coppia [redacted] (a destra) in difesa I veneti del Giorgione sono particolarmente temibili quando giocano in trasferta avendo ottenuto più vittorie di tutte le squadre del girone A

NOVARA. La speranza (o l'illusione?), per gli azzurri, [redacted] chiama Mantova, più ancora che Giorgione. I virgiliani giocano una partita decisiva, oggi [redacted] Fiorenzuola (avversaria diretta del Novara che lo precede [redacted] due lughezze), ma un'altra, forse ben più impegnativa, li aspetta martedì prossimo. La società del presidente Grigolo dovrà infatti dimostrare, in tribunale, di essere in grado di far fronte ai debiti accumulati (si parla di due miliardi) per evitare il fallimento e [redacted] questo la cancellazione dal campionato. Va da sé che il Novara, mantenendo il terzo posto, avrebbe tutte le carte [redacted] regola per essere rispescato in quella C1 alla quale aspira [redacted] ormai da tredici [redacted].

Con queste prospettive, l'ultima partita di campionato, in casa contro il Giorgione, che poteva essere senza interessi, assume un significato tutto particolare. Gli azzurri la devono vincere, a tutti i costi, confidando poi nelle disgrazie altrui. Nel Mantova che supera il Fiorenzuola, per esempio, consentendo ai ragazzi di Del Neri di andare allo spareggio, traguardo insperato appena due settimane fa, dopo la rocambolesca sconfitta interna ad opera della Solbiatese. Ma per non perdere anche quest'ultima chance, dopo [redacted] scialato punti per l'intera stagione, gli azzurri debbono assolutamente superare i veneti. Impresa impossibile? Non diremmo, visto il [redacted]dimento della squadra di D'Alessi in questo finale di stagione dopo essere stata a lungo protagonista del campionato.

E' bene però diffidare di quest[redacted] formazione che, in trasferta, ha ottenuto, in assoluto, il maggior numero di vittorie (sette) dell'intero girone. Una squadra che ha nell'attaccante Giordano (vice capo cannoniere con 14 reti, [redacted] aver tirato i rigori) e nel portiere Pierobon gli elementi più rappresentativi. All'andata gli azzurri rimediarono una sconfitta abbastanza netta (0-2). Ma da allora, ricordiamo, iniziò la lunga serie positiva del girone di ritorno (14 risultati utili consecutivi) interrotta proprio dall'infausta sconfitta [redacted] la Solbiatese. Adesso però non [redacted] recriminare. I bilanci si faranno a bocce ferme, già da questa [redacted].

Accanto all'attesa per l'esito del calcio giocato, gli sportivi novaresi, meglio sarebbe dire i pochi rimasti ad interessarsi alle sorti del club cittadino, seguono da vicino anche il preannunciato cambio a livello dirigenziale. La trattativa fra Tarantola ed [redacted] gruppo bresciano che fa capo all'imprenditore Zucchi non si [redacted] conclusa nei tempi previsti. Stanno [redacted] do delle complicazioni? Difficile rispondere. Sull'intera ope[redacted] vige il riserbo più assoluto. Questo, anche [redacted] la tifoseria organizzata [redacted] è proprio mente entusiasta di fronte alla prospettiva [redacted] un [redacted] cambiamento. Un'operazione che andrebbe a scapito della tanto decantata programmazione indispensabile per il conseguimento di qualsiasi risultato.

In attesa delle novità a livello dirigenziale è anche Gigi Del Neri che sta partecipando [redacted] percorso di Coverciano. Il tecnico ha un contratto biennale ma [redacted] gli [redacted] le richie[redacted]. Ultima in ordine di tempo quella del Varese. «Ma potrei anche rimanere a Novara - dice il tecnico - dove ho lavorato bene, conosco l'ambiente e la squadra. In fondo siamo arrivati all'ultima giornata ancora in [redacted] per un possibile spareggio. Questo [redacted] può essere un bilancio negativo anche [redacted] alla promozione ci abbiamo creduto, eccome. Molto dipenderà dai nuovi dirigenti. Da parte mia c'è la massima disponibilità a discutere dei programmi».

In questo clima di incertezza per il futuro, viene una partita delicata come quella [redacted]. Del Neri dovrà rinunciare [redacted] Moro e Cusatis che [redacted] stati entrambi squalificati. In settimana [redacted] è infortunato anche Dall'Orso che sarebbe stato il sostituto naturale di Moro. Così, [redacted] distanza [redacted] [redacted] mesi, dovremmo rivedere in campo Carlo Riviezzi. Il difensore è reduce da [redacted] stagione davvero tormentata. Prima una serie di infortuni hanno condizionato il [redacted] impiego, poi il più giovane Moro [redacted] meglio inserito negli schemi della squadra facendosi preferire [redacted] Neri. Riviezzi, terzino di fascia, dunque, [redacted] Dianda che torna a fare il marcatore centrale in coppia con Paladin, l'azzurro dal rendimento più elevato nell'arco della stagione. Per il resto, la squadra è fatta. Sarà la stessa che ha vinto domenica a Stradella. A difendere la porta novarese ci sarà sempre Bettini che, se ha sbagliato una partita, non può essere certo condannato dopo un campionato sicuramente positivo.

Renato Ambiel

Deve battere il Giorgione e tifare Mantova

Novara si aggrappa all'ultima speranza

Casale

Gioca a Crema pensa a Bocci

CASALE. Il patron Sergio Bocci dovrebbe restare al vertice [redacted] Casale, anche se la certezza dipende da fattori che sfuggono alle previsioni. Queste le conclusioni del blitz in città del presidente che si [redacted] incontrato con giocatori e allenatore, ricevendo dimostrazioni di stima.

Ieri i capi della tifoseria erano intenzionati a incontrare Bocci, ma [redacted] presidente ha dovuto rientrare a casa, a San Benedetto del Tronto, e ha rimandato tutti gli appuntamenti. Venerdì sera, comunque, i supporter del Centro coordinamento hanno deciso di conferirgli il «lingotto dei campioni», a riconoscimento della [redacted] attività [redacted] favore del Casale. La data della consegna non è ancora stata fissata.

Intanto, dovrebbe risolversi anche la vicenda [redacted] il Comu[redacted]. «Vogliamo che sia fatta chiarezza sull'eventuale disponibilità degli amministratori comunali - dice Carlo Raspanti, presidente del Centro di coordinamento -. La squadra è un patrimonio di tutti, non può essere abbandonata [redacted] se stessa, contando sulla buona volontà di chi viene da fuori».

Certo, se Bocci [redacted] riuscisse [redacted] realizzare denaro dalla campagna vendite, la [redacted] permanenza nel Casale diventerebbe problematica. «Anche [redacted] mia riconferma dipende dalla prossima apertura del calciomercato - riconosce mister Bui -. Sino a quel momento, non sapremo nulla di definitivo».

La trasferta di oggi a Crema, contro avversari già condannati alla retrocessione, [redacted] così un'importanza secondaria. «Ci terrei però a chiudere con un risultato positivo», conclude Bui. Saranno assenti l'infortunato Luxoro, il militare Ercolini [redacted] e forse Califano [redacted] Franzin. Questa [redacted] formazione: Rubini; Paolini, Picco; Butti, Cordone, Malgeri; Calemme, Visca, Ceccarelli, Col, Weffort. [r. c.]

Aosta

La prima volta sulla schedina

AOSTA. Dopo la salvezza, la prima apparizione in schedina. Conquistata la permanenza [redacted] i professionisti grazie alla vittoria ottenuta sette giorni fa a Casale, l'Aosta debutta nel Totocalcio. L'esordio di Benzi [redacted] compagni nel concorso pronostici è stato accolto con grande entusiasmo in Valle, ma in [redacted] rossonera si pensa soprattutto a chiudere positivamente la stagione al Puchoz contro il Varese. «Vogliamo salutare i tifosi con un successo - dice l'allenatore Barlassina -. Conclusa l'andata a quota 13, la squadra ha dimostrato alla distanza di essere competitiva. Purtroppo [redacted] [redacted] in fase conclusiva ci ha privato di punti pesanti. Il [redacted] futuro? Aspetto notizie dalla società. Sono convinto di avere svolto [redacted] buon lavoro, gettando le basi per un valido futuro. Sarei contento [redacted] proseguire il rapporto coi rossoneri».

Nell'ultima partita della stagione mancheranno Belletti, Montanari e Panizza, infortunati. Per il resto, soltanto problemi [redacted] scelta per il tecnico aostano, che dovrebbe presentare Buda tra i pali, Lessio e Tadoldi marcatori, Colnaghi terzino fluidificante, Benzi libero, [redacted] Angelis mediano, Ferretti, Barone e Gambino a completare il centrocampo, Alfano e Girelli attaccanti.

L'assenza di Panizza consentirà a Lessio di fare di nuovo parte dell'undici iniziale. Per il giovane difensore ancora un'occasione per ribadire le proprie qualità. «Cercherò di sfruttare nel migliore dei modi l'opportunità per dimostrare [redacted] meritarmi una conferma per la prossima stagione - dice Luca Lessio -. Non è stata un'annata brillante per la squadra, però nel momento decisivo abbiamo saputo dimostrare carattere, raggiungendo la salvezza senza dover attendere l'ultima partita com'era [redacted] l'anno scorso». [s. b.]

Basozzi ritorna a Modena, mentre Kiossev (a destra) forse rimane a Cuneo

Volley, ritorna Gallia e parte Besozzi

Alpitour e Kiossev salta il divorzio?

CUNEO. Il mercato è in crisi e i dirigenti dell'Alpitour aspettano i primi movimenti per gettarsi nella mischia. Cuneo è stata annoverata da poco tra i «nuovi ricchi» del volley italiano e il vero acquisto importante l'ha già fatto: quello dell'allenatore, Silvano Prandi.

Sergio Besozzi (fine prestito) è stato rimandato a Modena, mentre è arrivato un nuovo secondo palleggiatore: Alessandro Arena, catanese, che ha giocato l'anno scorso nel sestetto toscano del Santa Croce (il cartellino è della Misura Milano). Torna così a Reggio Emilia Mauro Montanari, il regista che aveva sostituito in alcune occasioni Davide Bellini. Dovrebbe lasciare l'Alpitour anche Davide Caligaris.

Enzo Prandi, ds della società, fratello del tecnico Silvano, commenta: «Il gruppo dei titolari dovrebbe rimanere invariato. Abbiamo corteggiato un po' Cherednik, lo schiacciatore di Firenze, che potrebbe sostituire il bulgaro Kiossev. Ci piace molto Grbic, il serbo che gioca per Padova, ma i costi sono troppo alti. Se i prezzi rimango[redacted] così, [redacted] squadra non cambierà: sostituiamo Kiossev solo [redacted] troviamo un altro giocatore che ci interessa. Poi c'è Gallia che ha terminato la sua stagione in prestito con la Lazio».

I dirigenti dell'Alpitour vagliano con attenzione anche il mercato dei centrali. «Ci sono dubbi su Mantoan - continua il ds -. Se ci fossero delle richieste potremo cederlo. Abbiamo anche contattato Arnaud, astigiano, centrale della Sisley».

L'Alpitour ha intanto avviato la campagna abbonamenti. Chi è interessato alle 13 partite casalinghe può già prenotare i posti [redacted] tribuna numerata rivolgendosi alla sede della società (via Stoppani 21, Cuneo). Il costo è di [redacted] mila lire (300 mila lire i ridotti). Chi aderisce potrà scegliere tra un abbonamento alla rivista «PV pallavolo» e una maglia dell'Alpitour. [d. cot.]

BISTAGNO (AL)
STATALE ALESSANDRIA/SAVONA
TEL. 0144 79.121

BAZZANO

Vi invitiamo [redacted] visitare l'esposizione
Completamente rinnovata
APERTO ANCHE
DOMENICA POMERIGGIO

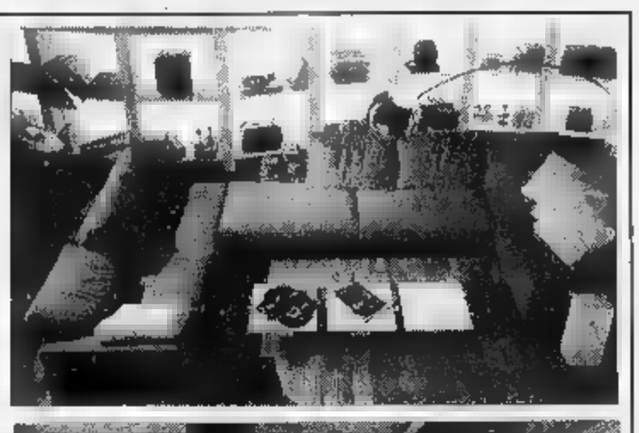

IL MOBILE NEL TEMPO

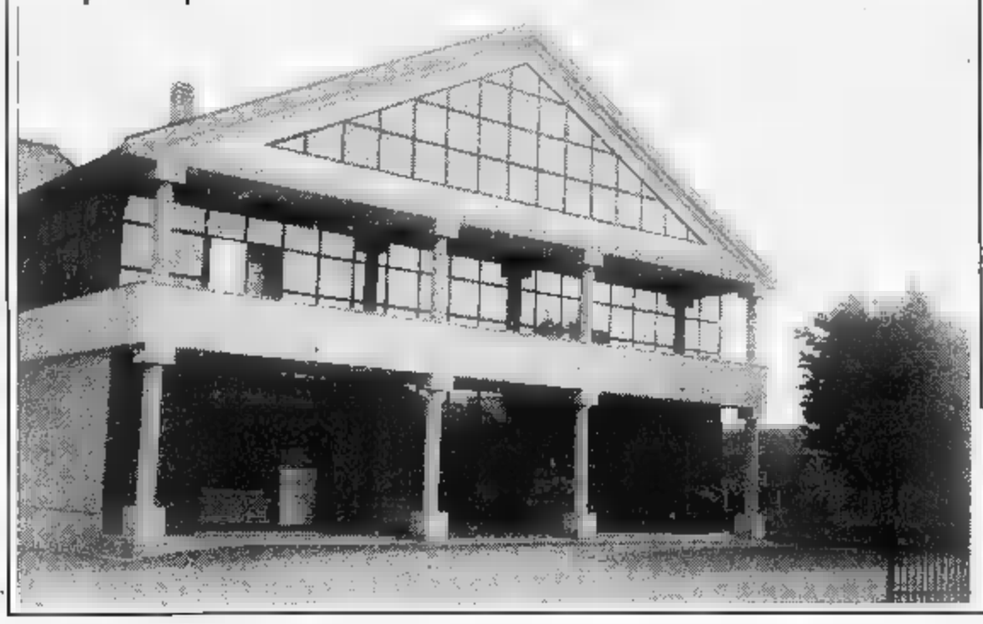

FURSTENHOF · NOVA SERENISSIMA · AXIL · Belligotti · fantoni · Dema · T70 · MARCHETTI · SWAN · prisma · Busnelli · Effeti cucine

- [redacted]TENZA DI ARREDATORI QUALIFICATI
- [redacted] CONVENIENTE CON AUTOSCALA

E' il 24° titolo tricolore conquistato dagli azzurri nel campionato di hockey a rotelle

Il Novara torna a casa con lo scudetto

Piegato il Lodi per 11 a 4: il «grande slam» è servito

LODI. Il grande slam è servito. Coppa Italia, Coppa Cers, ieri sera il campionato. Che stagione, ragazzi! L'Autocentauro ha battuto il Camoni Lodi per 11-4 ottenendo il 24° titolo tricolore. Uno scudetto che mancava agli azzurri da quattro anni. Troppi per una squadra delle meraviglie come questa, l'unica composta tutta da italiani. Una squadra che ieri sera è stata tascinata da un Amato in serata di grazia, protagonista assoluto come lo erano stati, sabato scorso, i due fratelli Mariotti.

Non una partita facile perché il Lodi aveva preparato l'ambiente adatto per giocarsi il tutto per tutto. Un pubblico caldo, passionale, oltre 3 mila presenti, con novaresi relegati nella curva Sud. Si gioca in un impianto moderno e funzionale ma ci sono 35 gradi: una vera sauna. La coreografia è imponente. Le due tifoserie si chiamano alla voce mantenendosi però corrette. C'è anche il presidente della Federhockey Sabatino Aracu. Chi pensa che il Novara abbia interesse ad arrivare alla terza partita, per questioni di cassetta, deve presto ricredersi. S'incomincia con i quintetti annunciati.

Il tempo di sistemarsi in pista e il Lodi va in gol. Sono trascorsi 44' quando Belli si fa trovare da Cinquini smarcato davanti a Cunegatti e lo supera con un tocco al volo. Il Novara si scompone. Studia l'avversario e capisce presto di poterlo superare in velocità. Il Lodi si chiude a quadrato davanti al portiere. Ma Amato sembra assai bene Cupisti, sa che patisce i tiri dalla distanza. Sono trascorsi cinque minuti quando il bomber manovra palla sulla tre quarti e carica il tiro infilando il «sette» alla sinistra del guardiano lodigiano. Ristabilito l'equilibrio Amato inizia il suo show personale. Prima colpisce un palo netto, poi incomincia a pressare come un dannato i difensori avversari sorientandoli. Diverte, il ragazzo pugliese, ma non basta. Così al 12' porta in vantaggio la sua squadra con un gran diagonale sinistra. Con Enrico Mariotti al posto di Bernardini, il Novara adesso rallenta il gioco ma è padrone del campo.

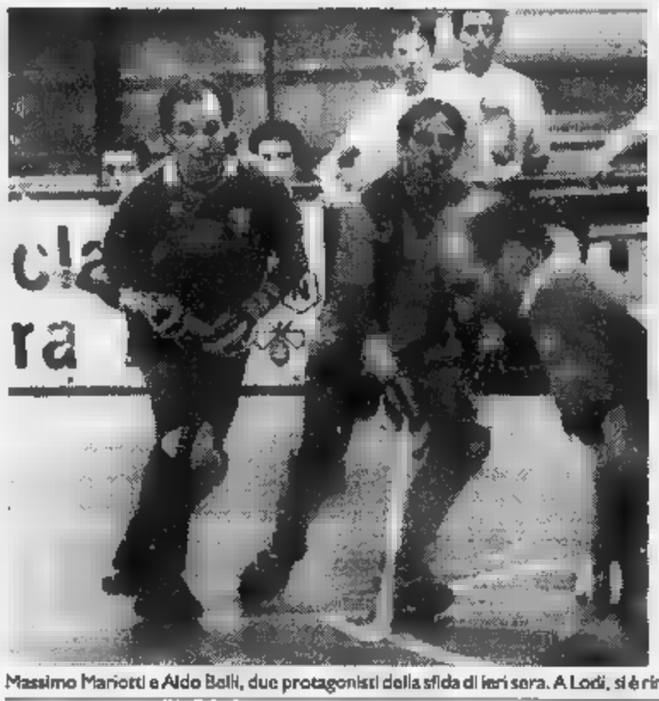

Massimo Mariotti e Aldo Belli, due protagonisti della sfida di ieri sera. A Lodi, si è rinnovato anche il duello fra Roberto Citterio ed Enrico Bernardini (FOTO MARIO FINOTTI)

La terza rete di Amato matura al 16' dopo bella combinazione Massimo. Poi sono espulsi per sette minuti Crudeli (proteste) e Cinquini (gioco scorretto). Nel finale sorte a Citterio. Entrano Bernardini e Citterio. Gonnella riduce lo svantaggio (17) con un'azione solitaria in contropiede. fa presto a ristabilire le distanze Massimo dopo venti secondi. Tiro, «velo» Bernardini e palla in rete. Adesso la partita si è bella.

Il Lodi va allo sbaraglio, ha più niente da perdere. Bernardini porta a cinque le segnature deviando porta. Si va al riposo sul 5-2, il bello deve venire. Massimo fa subito 6-2 dopo un triangolo con Amato, poi Cinquini segna la terza rete ma ormai i novaresi «volano»: segna Enrico (9'17') poi lo imita Crudeli, in azione solitaria conclusa con un delizioso pallonetto. Il titolo avvicina, è rifiatare. Oltretutto il Lodi è sfiduciato. Capiscono i giallorossi che la partita ha preso brutta piega e non la si può più rimediare. I padroni di casa stanno pagando lo sforzo per contenere questa macchina da gol. I «campioni» non infieriscono, si limitano ad amministrare il vantaggio.

Il Lodi tenta una disperata. Passa alla marcatura a uomo che non sortirà gli effetti sperati. Amato parte in slalom (16'47') supera avversari e segna. Tutto il palazzetto si alza ad applaudire. Segna ancora Amato, poi va in gol Massimo e Nava segna il quarto gol. La curva novarese intona «tricolor, tricolore». Finisce così, una serata da ricordare. [r. amb.]

CALCETTO

Bene il Paesanito

Gol e bel gioco in tutte le gare del torneo

CASALBELTRAME. Tanti gol e buon calcio alla prima edizione del «Paesanito in notturna», torneo di calcetto in corso sul campo sportivo comunale. Soddisfatti gli organizzatori, anche per lo spirito che ha animato le squadre in lizza.

Interessante e spettacolare la competizione che ha offerto sempre un buon livello di gioco. In particolare si è messa in evidenza la Elettrogal Galliate, la squadra che ha vinto l'edizione invernale.

Ma anche Lloyd Adriatico, Transfrigo, Nibbia, Nova Pan, Papasitas e Giorgi & Macalli hanno dimostrato grande impegno. Alcune associazioni, ben decise a conquistare i premi in palio, hanno schierato giocatori di Promozione ed Eccellenza. Da domani gli ottavi di finale.

Alle 21 scendono in campo Elettrogal-Casaleggio; a seguire Maglificio Bianchini-Le Furie Rosse Trecate. Martedì si proseguirà con le eliminatorie tra Cral Caltignaga-De Giorgi & Macalli, e Transfrigo-Diavoli Rossi. [c. m.]

Biellese penalizzata dalla «Disciplinare»

Grignasco ripescato torna in Promozione

GRIGNASCO. I rossoneri del Grignasco sono salvi. A riportarli in Promozione - torneo dal quale erano appena stati retrocessi - è stata la pesante penalizzazione inflitta dalla commissione disciplinare alla Biellese: 8 punti in meno e la sconfitta nell'ultimo match, quello che la squadra bianconera aveva vinto sul campo del Dufour procurandosi i punti per la salvezza proprio a scapito del Grignasco.

La notizia della salvezza è stata accolta con grande soddisfazione fra gli sportivi di Grignasco. Dice il presidente Mario Mosca: «La decisione della Lega salva la nostra annata "no", conclusa con una retrocessione davvero ingloriosa. La verità è che abbiamo avuto tanta sfortuna come dimostrano gli infortuni dei giocatori di difesa Colma, Mores e Toninelli. Sostituire tre elementi fondamentali un unico reparto non è certo cosa facile. Ecco, uno dei motivi della retrocessione è proprio questo».

Ma la penalizzazione della Biellese riporta serenità nella società rossonera. «Sì, adesso siamo già all'opera per preparare una squadra che possa dare soddisfazioni ai nostri tifosi. Faremo del nostro meglio anche se bisogna muoversi con cautela perché i tempi sono facili e bisogna assolutamente commettere errori».

Un altro handicap, che pesa sul Grignasco da anni, è il pessimo campo, uno dei peggiori della provincia.

«E' vero - conferma il presidente - e non a caso anche quest'anno dei pochi punti guadagnati ne abbiamo presi più fuori che dentro. Ma pare che le nostre "sofferenze" siano ormai finite: all'inizio del prossimo torneo, anche se forse non proprio alla prima giornata, avremo il nuovo campo e di questo ringraziamo l'amministrazione comunale. Non saremo più costretti ad allenarci al buio e sarà a Prato Sesia e magari riusciremo a riportare il Grignasco in alto». [m. s.]

Battuta la formazione novarese dal Mediolanum in semifinale

Novara, addio alla finale

La squadra meneghina ha confermato di essere la «bestia nera» degli azzurri
I lombardi avevano già vinto questa gara l'anno scorso per 1-0. Adesso è stato 2-1

Il peggior modo per perdere una semifinale europea? Per un punto (2-1), sprecando tante occasioni e oltretutto battendo più degli avversari e quindi giocando alla pari. E' andata proprio così ieri tina allo stadio Elipa, Milano Novara, nella semifinale della coppa Coppe.

Gli azzurri hanno chiuso in anticipo la loro avventura europea (dal valore tutto platonico la finalina per il terzo posto oggi), andando a sbattere contro il «solito» ostacolo Mediolanum, una squadra che non è più forte del Novara, ma che nei momenti decisivi raramente fallisce.

L'anno scorso a Bussum per 1-0, quest'anno a Madrid per 2-1, la storia, purtroppo, si ripete. Onore al merito, comunque, al Novara che ha davvero dato il massimo, ma che ha saputo far fruttare le poche occasioni che si sono presentate. Due i momenti decisivi che avrebbero potuto dare una svolta al match: inning Sheldon in seconda base e Manzini in battuta (eliminato a casa base palla raccolta al volo dal ricevitore) e all'ottavo, con Agostinone e Sheldon sulle basi Manzini eliminato su presa al volo del seconda base del Milano. Purtroppo in entrambe le azioni c'è il di Stefano Manzini, decisivo nelle altre partite, ma davvero sottotono ieri. A nulla è valsa la buona prestazione del lanciatore del Novara,. Keith Helton, che ha concesso solo 8 valide.

Massimo Melassi

Sfumato anche il secondo obiettivo, al Novara non resta che concentrarsi sulla Italia e sul campionato. Quella di oggi (finale di consolazione contro gli svedesi Skelleftea) sarà l'ultima gara prima di una sosta di un mese e mezzo.

Tornando alla gara di ieri, il Milano passa a condurre subito, 1-0, grazie a un homer Neri. Al 4° inning il Novara pareggia: doppio Limoniani, doppio di Sheldon contro la rete, poi l'interbase prosegue per la casa e viene eliminato. Il Milano subito dopo torna in vantaggio: valida Borroni, doppio di Fraschetti su Rosso che fallisce la spettacolare presa al volo di Borroni a casa. Poi Helton imbavaglia le rossonere, il Novara nei momenti decisivi c'è e il Milano centra la terza finale coppa Coppe consecutiva. [m. p.]

SPORT FLASH

IPPICA

Oggi a Novara (Bicocca) il interregionale

Nuovo impegno di prestigio per il Centro Ippico Novarese della Bicocca, che ospita oggi la conda edizione ippico interregionale. Le gare inizieranno alle 8,30.

CALCIO PRATO

Edil Rhodense cerca punti oggi contro il forte Bra

Impegno casalingo ma difficile per l'Edil Rhodense, che dopo la vittoria in trasferta a Padova, ospita oggi il forte Bra, terzo in classifica. L'incontro in campo Gondo alle 11,30

PODISMO

Continua oggi a Verbania la classica 24 per un'ora

Secondo giorno per allo stadio comunale di Verbania per la undicesima edizione della «24 x 1 ora»; gara podistica tipo staffetta per squadre di 24 concorrenti ciascuna.

PATTINAGGIO

Sport e spettacolo al palasport novarese

Grande spettacolo al Palasport di Novara. società piemontesi prendono parte oggi pomeriggio ad una manifestazione di pattinaggio artistico, organizzata dalla «Rotellistica». L'ingresso è libero.

ATLETICA

Premiati a Romagnano i migliori sport

Verranno premiati oggi pomeriggio a Romagnano alcuni atleti locali. Sono Roberta Mossini, Sarah Gambaro e Matteo Sacchi, tennisti, e le squadre di pallavolo delle scuole medie dell'Under 14 del Pavic. Dopo la premiazione, che inizierà alle 17,30, sono previste esibizioni di aerobica e di «self defender», curata dal maestro Roberto Dolci, della scuola di karate «Usikusiko».

CICLOTURISTICA

Si per solidarietà con partenza a S.Cristina

Si corre oggi «Cicloturistica solidarietà», organizzata dall'Avis di Borgomanero. Il percorso è 25 km, partenza alle 9,30 da piazza Acli a S.Cristina.

BASKET

passerella le squadre di la provincia

concluso ieri l'interessante torneo «Coppa Comitato provinciale», che si è svolto in notturna a Ghemme. Alla manifestazione hanno partecipato le squadre novaresi, Trecate, Castelletto, Oleggio, Novara, Recordget Borgomanero e Pallavolo Ghemme.

PESCA

La speciale pesca «al colpo» fa spettacolo al lago d'Orta

Grande affluenza di pubblico e concorrenti ad Orta, dove si è svolta la terza prova di pesca al colpo organizzata dalla Sps di Oleggio. Una cinquantina le «vecchie glorie» della pesca al colpo che hanno partecipato alla gara, vinta da Roberto Artuso prima per le squadre la Compediver, con punti.

Super Escort

Fino al 30 giugno
a condizioni
incredibili

SOLO DA:

BORGOCARS BRIGA NOVARESE: Via Borgomanero 117 - Tel. 913395

Ford
QUALITA' IN AZIONE

Grande Pensa Brianza

SCONTO 33% ALLE CASSE

3x2 SU OLTRE 100 ARTICOLI

FINO AL 3 LUGLIO

OFFERTE VALIDE DAL 21/6 AL 3/7/93 SALVO ESAURIMENTO SCORTE

CLIENTI IN FESTA

PER LA FESTA DEL CLIENTE

BUDINI ROYAL g 140 - *1 conf. L. 2.280 (il kg L. 16.285)* 3 CONF. **4.560** *(il kg L. 10.857)*

DOLCIFICANTE PUNTO buste, g 60 *1 conf. L. 3.940 (il kg L. 65.667)* 3 CONF. **7.880** *(il kg L. 43.777)*

CAFFE' SAO ORO g 250 - *1 conf. L. 3.490 (il kg L. 13.960)* 3 CONF. **6.980** *(il kg L. 9.306)*

PASTA DI SEMOLA ITALPASTA formati [illegible] 3 CONF. **3.280** kg 1 - *1 conf. L. 1.640* *(il kg L. 1.093)*

OLIO DI OLIVA HOC CARAPELLI cl 75 *1 bott. L. 5.490 (il l L. 7.320)* 3 BOTT. **10.980** *(il l L. 4.880)*

ACQUA OLIGOMINERALE PANNA pet l 1,5 *1 bott. L. 730 (il l L. 486)* 3 BOTT. **1.460** *(il l L. 324)*

SUCCHI DI FRUTTA DEL MONTE gusti vari brick ml 200 x 3 *1 conf. L. 1.550 (il l L. 2.583)* 3 CONF. **3.100** *(il l L. 1.722)*

THE ATI al limone brick l 1 *1 conf. L. 1.550* 3 CONF. **3.100** *(il l L. 1.722)*

BIRRA PERONI 3 bott. [illegible] cl [illegible] cad. *1 conf. L. 1.860 (il l L. 1.898)* 3 CONF. **3.760** *(il l L. 1.265)*

LAMBRUSCO DELL'EMILIA frizzante amabile bott. l 1,5 *1 bott. L. 2.990 (il l L. 1.993)* 3 BOTT. **5.980** *(il l L. 1.328)*

DOCCIA NIVEA varie profumazioni ml 250 *1 conf. L. 3.890* 3 CONF. **7.780**

SACCHETTI GELO DOMOPAK misure varie *1 conf. L. 2.390* 3 CONF. **4.780**

LANZA LAVATRICE flustino kg 4,8 *1 conf. L. 12.950* 3 CONF. **25.900**

CARTA [illegible] DECORE' 10 rotoli *1 conf. L. 5.180* 3 CONF. **10.360**

AGNOLOTTI STACCATI "Casa dei Cappelletti" gusti vari - *1 etto L. 1.760* 3 ETTI **3.520** *(il kg L. 11.733)*

SCAMORZE BIANCHE e AFFUMICATE "Burro Lago Monate" *1 etto L. 1.575* 3 ETTI **3.150** *(il kg L. 10.500)*

PROSCIUTTO CRUDO [illegible] UNIBON *1 conf. L. 48.200 il kg* 3 CONF. **32.[illegible]** *il kg*

WURSTEL WURSI' RASPINI conf. da 4, g 100 *1 conf. L. 790 (il kg L. 7.900)* 3 CONF. **1.580** *(il kg L. 5.267)*

PANNA DA CUCINA UHT VERBANO ml 200 *1 conf. L. 1.300 (il l L. 6.500)* 3 CONF. **2.600** *(il l L. 4.333)*

DESSERT DOLCE VITA YOPLAIT g 125 x 2 *1 conf. L. 1.820 (il kg L. 7.280)* 3 CONF. **3.640** *(il kg L. 4.853)*

YOGURT DA BERE DAN'UP DANONE alla frutta g 175 *1 conf. L. 1.190 (il kg L. 6.800)* 3 CONF. **2.380** *(il kg L. 4.533)*

PESTO ALLA [illegible] g 95 - *1 conf. L. 2.890 (il kg L. 30.421)* 3 CONF. **5.[illegible]** *(il kg L. 20.281)*

POLPI EVISCERATI -45° [illegible] g 500 *1 conf. L. 6.750 (il kg L. 13.500)* 3 CONF. **13.500** *(il kg L. 9.000)*

MELANZANE ALLA GRIGLIA PAREN g 300 *1 conf. L. 2.650 (il kg L. 8.833)* 3 CONF. **5.300** *(il kg L. 5.889)*

CROCCHELLE AGLI SPINACI ARENA g 340 *1 conf. L. 4.050 (il kg L. 11.912)* 3 CONF. **8.100** *(il kg L. 7.941)*

CONO GELATO BERTONA conf. da 6 [illegible] 400 - *1 conf. L. 4.200 (il kg L. 10.500)* 3 CONF. **8.400** *(il kg L. 7.000)*

PARMIGIANO REGGIANO 24 mesi di stagionatura *il kg* **15.900**

PROSCIUTTO CRUDO SAN DANIELE *il kg* **35.900**

SALAME TIPO FELINO UNIBON *il kg* **21.500**

LITOGRAF S.r.l. - CUMIANA (TO)

EFF. COM. LEGGE 60 DEL 19/3/80

ipercoop

Strada statale 143 per Torino
Ponderano-Biella (VC)
Tel. 015/2543333 - 4 linee r.a.

Tutti i giorni orario continuato: 9-20
Lunedì: 15-20

ipercoop

LA COOP SEI TU.

Per la pubblicità su LA STAMPA
PK publikompass
13100 VERCELLI
V. Duchessa Jolanda 20, t. (0161) 250.754/62.592
Via Gramsci 15 - Tel. (015) 30.769/34.779
Telefax (015) 355.155

LA STAMPA
VERCELLI-BIELLA
E VALSESIA

Domenica 20 Giugno 1993 vc 39

VERCELLI via Duchessa Jolanda 20, tel. (0161) 66.062/54.747
BIELLA via Repubblica 29, tel. (015) 26.191/252.23.79

pubblicità su LA STAMPA
PK publikompass
20123 MILANO
Via Carducci 29
Tel. (02) 85.470
10126 TORINO
Corso M. d'Azeglio 60
Tel. (011) 65.211

La candidata della Lega Nord

Bavagnoli

Il 27 per cento al primo turno

Mietta Baracchi Bavagnoli

VERCELLI. Nelle [illegible] il 6 giugno, ha trovato i voti del 27 per cento degli elettori. [illegible] oggi spera di aumentare il numero dei consensi per [illegible] ad insediarsi, prima donna nella storia di Vercelli, nella maggior carica di Palazzo di città.

Mietta Baracchi Bavagnoli, 52 anni, docente di Storia della lingua russa all'Università di Bergamo, è il candidato a sindaco della Lega Nord. E in fondo un ballottaggio l'ha già [illegible]perato: il Carroccio l'ha scelta come leader nella corsa al voto preferendola al quotatissimo Giorgio Sambonet, [illegible] della posateria «made in Vercelli». Ma la professoressa della Lega, due figli adulti e una buona do[illegible] di grinta, non ha mai accettato il confronto. Neofita o quasi della politica, ha cominciato a lavorare scegliendo il [illegible] «battersi per battersi», affidandosi «ad una squadra di uomini di buona volontà».

Il 6 giugno il 27 per cento dei vercellesi ha votato [illegible] Carroccio, il 26,2 ha scelto anche il suo nome. Oggi, dopo l'entrata [illegible] suo pool di assessori [illegible] greteria del pli Maurizia Brusa, può contare sull'appoggio informale di «Città futura» e su quello, ancora più indiretto, dei «Popolari» di Mario Segni, che hanno invitato l'elettorato di «Mani pulite» a votare scheda bianca o nulla, oppure per [illegible] Lega.

Per governare [illegible] città, se oggi otterrà la maggioranza dei suffragi, Mietta Baracchi [illegible] affida ad una squadra ristretta di sei assessori, molti dei quali siederebbero per la prima volta a Palazzo [illegible] città. L'unico «veterano» è infatti il senatore Giuseppe Bodo, [illegible] anni, avvocato e consigliere comunale uscente. A lui l'aspirante sindaco riserverebbe un super-assessorato che comprende le deleghe ai Lavori pubblici e all'Urbanistica.

A Maurizia Brusa, [illegible] anni, commercialista e segretaria del pli vercellese (incarico da cui però si dimetterà in [illegible] elezione), [illegible] Lega affiderà il difficile assessorato al Bilancio. A Gino Cattin, 58 anni, funzionario della Sip in pensione, dovrebbero spettare le deleghe al Personale, mentre a Carlo Rebughini, [illegible] anni, dipendente della Bnl vercellese, verrebbe affidato l'assessorato ai Servizi sociali e all'Assistenza.

Terza donna del team del Carroccio, Gianna Ardizzone Robati, 46 anni, architetto: a lei Mietta Baracchi vorrebbe affidare il settore Industria, commercio [illegible] artigianato. Infine, per l'assessorato alla Cultura [illegible] allo Sport, la Lega propone il nome di Guido Gaviglio, [illegible] anni, artigiano al lavoro nel settore [illegible] delle macchine agricole ma dichiarato cultore dell'arte.

Al suo pool [illegible] assessori (che promette di [illegible] dall'inca[illegible] [illegible] tentanneranno nel loro compito) l'aspirante sindaco si propone di affiancare tecnici specializzati. Primo fra tutti (e si prepara alla stessa mossa il candidato [illegible] sindaco del pds Giorgio Gaietta) il vice commis[illegible] comunale Mario Olmo, che si è detto disponibile ad affiancare - come consigliere consulente tecnico - la nuova giunta che nascerà dalle urne.

Roberta Martini

contro

Alle urne in 43 mila

Il «verdetto» a mezzanotte?

VERCELLI. Tornano alle urne i 42.971 elettori vercellesi chiamati [illegible] scegliere un sindaco per [illegible] città. I seggi si apriranno alle 7 per chiudersi alle 22: subito dopo comincerà lo spoglio delle schede. Se non ci saranno intoppi, si potrà conoscere il nome del nuovo primo cittadino poco dopo mezzanotte.

Ma andiamo con ordine. Le sezioni in [illegible] potrà votare sono 74: s[illegible] stati allestiti anche i quattro seggi speciali all'interno dell'ospedale Sant'Andrea, dell'ex Opn e del [illegible] Potranno votare anche coloro che non lo hanno fatto il [illegible] giugno. Chi invece ha smarrito il certificato elettorale, si potrà rivolgere, per ottenere il duplicato, all'Ufficio elettorale del Comune che oggi resterà aperto sino alle 22. Una curiosità: i vercellesi, in questa doppia tornata elettorale, sembrano [illegible]re stati particolarmente distratti. L'Ufficio comunale, infatti, ha già consegnato [illegible] duplicati: [illegible] piccolo record.

Al momento [illegible] voto, ogni elettore riceverà la scheda che indica i nomi dei due candidati [illegible] sindaco [illegible] degli schieramenti che li sostengono. I vercellesi troveranno, nell'ordine, il nome di Mietta Baracchi Bavagnoli e il simbolo [illegible] Lega Nord, e il nome di Giorgio Gio[illegible]ni Gaietta, candidato appoggiato da pds, Rifondazione comuni[illegible] e verdi.

[illegible] può votare tracciando un segno sul [illegible] [illegible] candidato oppure sui simboli (anche uno solo) dei partiti che lo [illegible]ggiano al ballottaggio. Il candidato vincente otterrà, per [illegible] [illegible] formazione, il 60 per cento dei seggi di Palazzo civico, vale a dire 24 consiglieri.

In caso di vittoria [illegible] Lega Nord, il Carroccio, che si pre[illegible] al ballottaggio solo con il suo simbolo, terrà per sè tutti i [illegible] seggi. Alle altre liste invece, stando ad un primo calcolo ufficioso, i seggi verrebbero distribuiti in questo modo: [illegible] al pds di Giorgio Gaietta, [illegible] [illegible] «Democratici per Vercelli», 2 a Rifondazione comunista, 2 alla lista «Alleanza popolare-Mani pulite», 1 alla «Lista per Vercelli» di Carlo Boggio, 1 a «Insieme per la città», che univa socialisti e socialdemocratici, 1 al movimento sociale, 1 ai verdi e 1 agli «Indipendenti per Vercelli» guidati dall'ex psi Cannata.

Se invece sarà Giorgio Gaietta ad ottenere [illegible] maggioranza dei consensi, la composizione del [illegible] Consiglio comunale dovrebbe [illegible] questa: 13 consiglieri al pds, 7 [illegible] Rifondazione comunista e 4 ai verdi (partiti che compongono la corda[illegible] d'appoggio del ballottaggio). Dei restanti 16 seggi, 8 andrebbero alla Lega Nord, 2 ai «Democratici per Vercelli», 2 a «Mani pulite», 1 alla «Lista per Vercelli», 1 [illegible] «Insieme per la città», 1 agli «Indipendenti per Vercelli» [illegible] 1 al movimento sociale. Nessun seggio in Consiglio, come nel caso di vittoria della Lega, ai liberali [illegible] «Città futura».

[r. m.]

Il candidato del pds

Gaietta

Lo appoggiano verdi e Rifondazione

Giorgio Gaietta

VERCELLI. Quarantun anni, architetto, sposato con due figli. E' Giorgio Gaietta, il candidato che il pds, appoggiato da Rifondazione comunista [illegible] dai verdi, oppone alla Lega.

Iscritto [illegible] pci nel '75, Gaietta è stato consigliere comunale e [illegible] tra l'80 e l'85, con i sindaci Baiardi e Robotti; prima alla Scuola, poi all'Urbanistica. Nel '90, è diventato capogruppo [illegible] pds, [illegible] maggior schieramento [illegible] opposizione alla giunta Bodo.

Appassionato [illegible] montagna, sci [illegible] alpinismo, è stato scout ed è iscritto al Cai da 26 anni. Attualmente [illegible] funzionario dell'amministrazione provinciale.

Nell'ottobre dello scorso anno, dopo gli arresti del sindaco e della giunta, Giorgio Gaietta aveva cercato di porsi alla guida di [illegible] giunta provvisoria che gestisse l'ordinaria [illegible] nistrazione, in [illegible] delle elezioni, [illegible] il tentativo non [illegible] andato a buon fine.

Ora ci riprova, forte del 14 per cento ottenuto al primo turno, e forte anche dell'appoggio ufficiale [illegible] Rifondazione e dei verdi, che compaiono, con il loro simbolo, sulla scheda odier[illegible]

Tra altri gruppi [illegible] movimenti di opinione che appoggiano dichiaratamente Gaietta, ricordiamo «Verso Alleanza Democratica» (il movimento che a livello nazionale si ispira ad Ayala), e il «Manifesto [illegible] [illegible] (formato da sindacalisti e uomini di cultura vercellesi).

Per vincere il match odierno, Gaietta si affida ad una «squadra» di assessori in cui ha molta fiducia. E' composta dal procuratore legale Maria Rita Mottola, 36 anni, che, in [illegible] di succ[illegible] della sinistra, sarà vicesindaco e si occuperà dei Problemi sociali [illegible] Lavoro; dai consiglieri comunali uscenti Teresio Pareglio, 67 anni, as[illegible] in pectore ai Servizi tecnici economali, e Mauro Giudice, 43 anni (candidato [illegible] Territorio e all'Ambiente); [illegible] l'insegnante del Liceo Scientifi[illegible] Lionello [illegible]grao, 51 anni, destinato ai Problemi della scuola; dal consulente aziendale Patrizio Greco, 35 anni, segretario della Consociazione Vercelli-Valsesia del pri (che si è dimesso dall'incarico di partito per entrare nella «squadra» di Gaietta), il quale gestirà l'Economia e le Finanze.

Alla Cultura, Giorgio Gaietta ha deciso [illegible] mandare Giorgio Simonelli, [illegible] anni, docente universitario e animatore di tutte le rassegne cinematografiche degli ultimi anni a Vercelli.

Inoltre, il sindaco «in pectore» [illegible] pds ha già annunciato di volersi avvalere, in [illegible] di vittoria, [illegible] un «settimo uomo», l'attuale vice commissario [illegible] Comune, Mario Olmo. «Se sarò eletto - ha dichiarato - chiederò, anche a nome [illegible] squadra, l'apporto, [illegible] "consiglie[illegible] consulente" dell'ingegner Olmo, affidandogli i servizi tecnologici». Anche la Lega è intenzionata a scegliere la stessa persona come «consulente».

Gaietta ritiene la [illegible] squadra «molto competitiva» e chiede il voto ai suoi concittadini all'insegna [illegible] [illegible] «Vercelli può farcela».

[illegible] De [illegible]

OCCHIALI DA SOLE?
SI' MA OTTICAMENTE SICURI

OTTICA BUFFA

PROTEGGI I TUOI OCCHI
CON I MIGLIORI OCCHIALI DA SOLE
AL GIUSTO PREZZO

SANTHIA' - Corso Nuova Italia, 171 - tel. 0161 923211

[illegible] nella vita incontri sempre ostacoli e niente sembra andare per il verso giusto. Quando hai un problema d'amore, d'affari, [illegible] salute. Quando hai [illegible] desiderio che vorresti realizzare consultami, rivolgiti con fiducia, saprò aiutarti con serietà e professionalità.

ISIDE
DOTTORESSA CRISTINA ONNIS

VICE PRESIDENTE
DELL'ALBO PROFESSIONALE EUROPEO

ONOREVOLE ACCADEMICO
DELL'ACCADEMIA MEDICEA DI FIRENZE.
DOTTORESSA IN PARAPSICOLOGIA H.C.

Ricevo presso lo studio di
BIELLA in [illegible] G. Cottolengo, 35
previo appuntamento telefonico

mattino	pomeriggio	
015-27496	8491574	[illegible] 015-33751

MAESTRA DI ALTA MAGIA, MEDIUM, CARTOMANZIA, RADIOESTESISTA, CONOSCITRICE DELL'ANTICA E [illegible] ARTE TALISMANICA, [illegible] SU FOTOGRAFIA, FLUIDOLOGA DIPLOMATA DAL C.A.M. [illegible] DI [illegible] SCIENTIFICO [illegible]

Domani cambio della guardia in Comune: sono molti i problemi per la città del Duemila

Promemoria per il nuovo sindaco

I nodi da sciogliere, dall'inceneritore all'Università

VERCELLI. Questo è il libro dei sogni di una città che sente di avere la forza per costruirsi un futuro radioso pur vivendo un presente così così. Un libro che si potrebbe iniziare scrivendo «caro signor sindaco» [illegible] la speranza di non dover mai [illegible]g[illegible] invece «caro Babbo Natale». Essendo sogni dimentichia[illegible] per un attimo le pastoie burocratiche, le leggi finanziarie, i mutui statali che non arrivano. Caro signor sindaco, Vercelli ha bisogno di questi regali.

Per primo un'Università che sia messa in condizioni di crescere in strutture funzionali. La città è ricca - purtroppo - di strutture che vanno in rovina (l'ex Ospedale Maggiore) [illegible] praticamente vuote (la caserma Garrone) eppure le facoltà soffocano per mancanza di spazio. Nessuno può [illegible] così miope da [illegible] vedere quanto importante [illegible]a un ateneo per la crescita sociale, economica [illegible] culturale di una città.

A proposito di cultura, gridano vendetta la salvezza raggiunta dal museo Borgogna solo grazie ad una sottoscrizione popolare. [illegible] museo Leone [illegible] soldi per il riscaldamento, la scuola Vallotti chiusa, le difficoltà che ogni an[illegible] deve superare la Società del Quartetto per organizzare il Concorso Viotti. L'assurdo è che non servono miliardi, ma solo qualche spicciolo e un po' di collaborazione.

Sul centro storico inteso come recupero architettonico, isola pedonale, parcheggi [illegible] pagamento e commercio la [illegible] amministrazione dovrà buttare molte delle sue risorse e delle [illegible] capacità operative

A seguire, senza la pretesa di suggerire soluzioni o ordini [illegible] priorità. Vercelli ha una storia antichissima che si perde nella notte dei tempi. «E si vede» potrebbe commentare un turista, specie ormai in via di estinzione da segnalare al Wwf.

Il centro storico cade letteralmente a pezzi, la manutenzione del verde pubblico lascia [illegible] desiderare (oggi fate una passeggiata in piazza Fajetta), le strade sono sporche. E' un desiderio troppo banale chiedere di vivere in una città decorosa?

E centro significa isola pedonale e parcheggi. Chiudere le strade al traffico non è semplice come proporlo, [illegible] sono legittimi interessi (quelli dei commercianti) che devono essere salvaguardati. Un punto di equilibrio può essere trovato senza imposizioni dall'alto, portando l'amministrazione della città ad ascoltare chi chiede vie libere [illegible] chi da questa decisione potrebbe subire danni.

I parcheggi a pagamento so[illegible] realtà in tutto il mondo, disposti con criterio e in modo razionale. Una scelta definitiva a Vercelli va fatta con la forza dell'assoluta onestà di intenti. Se c'è del marcio deve [illegible] denunciato senza speculazioni, se [illegible] tutto in regola si decida tenendo presente le necessità e spiegando alla città perchè si opta per il «sì» o per il «no».

Discorso sostanzialmente simile per l'inceneritore. Dimentichiamoci dello «scandalo» e parliamo dell'impianto. Buttare tutto all'aria solo per dimostrare un cambiamento di rotta rispetto al vecchio sarebbe una presa in giro. Se c'è qualcosa da cambiare deve essere fatto per rispetto alla salute dei vercellesi e per offrire un guadagno economico al Comune e, quindi, a tutti i cittadini.

Ma Vercelli è anche e soprattutto città di anziani e di pendolari. C'è una casa di riposo in piazza Mazzini che lamenta il passare degli anni come purtroppo molti dei suoi ospiti e c'è una struttura inutilizzata (la Bertagnetta) per la quale sono pronti progetti. Se l'ex ospedale pneumologico diventasse dav[illegible] un residence accogliente [illegible] moderno sarebbe davvero un regalo del quale il sindaco potrà a buon diritto andare fiero.

Inoltre [illegible] sono centinaia di persone che lasciano la loro città per poter lavorare. E' un periodo di grave crisi economica, [illegible] questo appunto è il libro dei sogni dove c'è posto anche per un'area industriale ricca del lavoro dei vercellesi.

Caro signor sindaco, veda cosa può fare da domani per questi e altri argomenti senza dubbio dimenticati, ma non [illegible] importanti per la [illegible] e nostra Vercelli. Grazie.

[illegible] Cottini

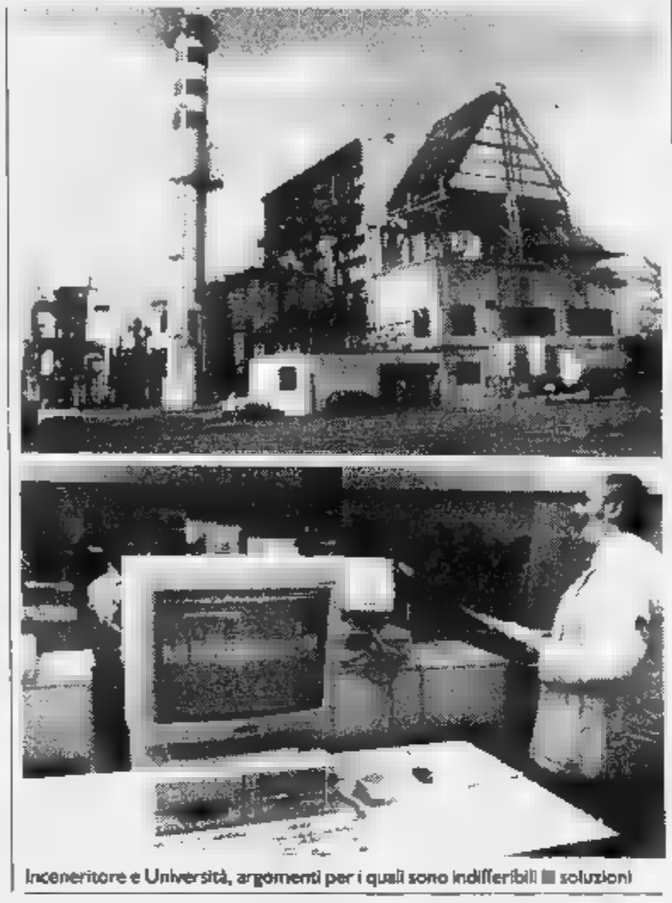

Inceneritore e Università, argomenti per i quali sono indifferibili [illegible] soluzioni

Le celebrazioni

In festa la Guardia di Finanza

VERCELLI. Domani si celebra in tutta Italia il 219° anniversario di fondazione della Guar[illegible] di Finanza: [illegible] Vercelli, dove la cerimonia è [illegible] programma nel salone dei convegni della Camera di commercio, il colonnello Lorenzo Lostia che comanda il Gruppo provinciale presenta un preventivo annuale di tutto rispetto.

Durante gli ultimi dodici mesi [illegible] lavoro delle Fiamme gialle vercellesi è stato incentrato prevalentemente sul contrasto dell'evasione fiscale nei settori delle imposte sui redditi e dell'Iva: le indagini hanno consentito di individuare 3 evasori totali e [illegible] parziali, con l'accertamento di ricavi non dichiarati (e di conseguenza sottratti all'imposizione diretta) per un totale di circa 65 miliardi e di co[illegible] non deducibili per circa 73 miliardi e mezzo.

Il distaccamento di Alagna Valsesia, con numerosi interventi in alta montagna, ha poi salvato 75 persone disperse sul Monte Rosa e recuperato 6 salme. [w. ca.]

Con gli ingegneri

Gli impianti e la sicurezza Un convegno

VERCELLI. «Aspetti tecnici, impiantistici e burocratici della legge sulla sicurezza degli impianti»: è il tema di un convegno che si svolgerà mercoledì alle 15 nella Sala Pastore della Camera di commercio, organizzato dall'Ordine degli ingegneri e dal Collegio dei periti industriali della provincia di Vercelli in collaborazione con l'Associazione [illegible] l'Unione artigiani ed il patrocinio della Prefettura, del Comando provinciale dei vigili del fuoco e la Federazione interregionale degli Ordini degli ingegneri di Piemonte e Valle d'Aosta.

Le relazioni riguarderanno lo stato di attuazione della legge alla luce delle numerose incertezze interpretative emerse finora, la sicurezza e la prevenzione, il progetto degli impianti, gli aspetti della normativa nei rapporti tra imprese impiantistiche [illegible] committenti, la divulgazione delle norme, gli adempimenti dei soggetti coinvolti ed i problemi e le prospettive sul ruolo delle imprese artigiane. [w. ca.]

Eletto il consiglio

Anga, Barone il nuovo presidente

VERCELLI. Cambio della guardia al vertice provinciale dell'Associazione nazionale giovani agricoltori, aderente alla Confagricoltura: il nuovo presidente è Quirino Barone, laureato in agraria, che conduce con i genitori le aziende Malfatta di Ronsecco e Moneta di Borgovercelli. E' stato eletto l'altro giorno al termine dell'ultima assemblea dell'Anga, e sostituisce Giovanni Perinotti.

Eletti anche i vice presidenti: sono Massimo Greppi, Vincen[illegible] Roncarolo e Giacomo Costanzo; completano il Consiglio Paolo Carrà, Antonio Eusebione, Ivana Bollea, Gianni Girino, Andrea Barone, Lisa Greppi, Federica Corradino, Caterina Manachino, Alessandro Rigolone, Enrico Molinaro, Antonello Frà, Roberto Garella ed Ottavio Mezza. Il programma presentato dai nuovi dirigenti prevede la prosecuzione del processo di informatizzazione delle aziende agricole, già cominciato da alcuni anni, con l'aggiornamento sulla legislazione comunitaria. [w. ca.]

L'ultimo episodio l'altra mattina in piazza Cavour, ma ci sono già due precedenti

Un maniaco aggredisce le suore?

Una religiosa di 82 anni colpita [illegible] calci da un uomo che gridava frasi sconnesse. E' ricoverata in ospedale con una prognosi di 15 giorni. Le altre vittime: un sacerdote e una sorella dell'Ordine di S. Maria di Loreto

VERCELLI. C'è un giovane scalmanato che aggredisce i religiosi? Gli episodi segnalati sinora sono tre, anche se c'è una sola denuncia. Ma è stata proprio l'ultima religiosa malmenata a raccontare che un sacerdote ed una consorella erano già stati «vittima» dell'insolito personaggio. Vediamo i fatti.

Portici di piazza Cavour, a metà mattinata di un giorno di mercato: tra i numerosi passanti un'anziana suora [illegible] guardando le vetrine di un negozio di calzature. Un giovane le si avvicina alle spalle gridando frasi sconnesse e le dà un violento calcio ad una gamba poi, mentre la [illegible] cade a terra, si allontana di corsa, inseguito dai passanti che hanno assistito increduli alla scena.

La vittima è Pierina Franchi, 82 anni, del monastero di piazza d'Angennes, la Casa generale dell'Ordine delle su[illegible] di Santa Maria di Loreto: ora è ricoverata nel reparto di Traumatologia del Sant'Andrea con 15 giorni [illegible] prognosi e una bruttissima contusione alla gamba destra. Non voleva neppure presentare denuncia: ieri mattina la polizia è intervenuta d'ufficio non appena sul tavolo del vice questore Maurizio Varalda, dirigente della «Mobile», è arrivato il referto firmato dal medico in servizio al Pronto soccorso.

La suora ferita non è riuscita neppure a vedere [illegible] suo aggressore. «Ho visto riflettersi un'ombra sul vetro, dietro di me - ha raccontato dal letto d'ospedale agli agenti che la interrogavano - e poi ho sentito un forte colpo alla gamba. Sono caduta e non ho visto altro».

All'aggressione hanno assistito, allibiti, numerosi passanti ed i proprietari del negozio di calzature davanti al quale la suora si [illegible] fermata. Qualcuno ha visto l'aggressore mentre stava fuggendo: sarebbe un giovane alto circa 1,70, con gli occhiali ed i capelli ricci, che indossava una giacca. Non sono state comprese bene le frasi sconnesse pronunciate nel momento [illegible] cui ha sferrato il calcio; pare che abbia detto, fra le altre cose: «La dovete pagare». A soccorrere la suora ferita e dolorante sono stati i titolari del negozio. «Abbiamo visto che la gamba si stava gonfiando - ricordano - e l'abbiamo fasciata con una pezzuola bagnata; poi volevamo portarla in ospedale, ma ha preferito farsi accompagnare nel monastero da dove le sue consorelle l'hanno fatta trasferire in ospedale».

Ed è stata proprio Pierina Franchi a raccontare ad agenti e soccorritori che il maniaco aveva colpito un'altra anziana consorella ed un sacerdote di una certa età. Ma nessuno ave[illegible] presentato denuncia.

Walter Camurati

CARESANA

Un cadavere nel canale

L'allarme è stato lanciato l'altra mattina da un acquaiolo: poco più tardi carabinieri e vigili del fuoco di Vercelli recuperavano dal canale Bona di Caresana il cadavere di una donna, ormai [illegible] avanzato stato di decomposizione. Il corpo affiorava dall'acqua, in località Cavallo Vaccile. Stando alla prima perizia del medico legale, la donna, rimasta [illegible] senza nome, avrebbe circa 45 anni e la morte risalirebbe ad almeno tre mesi fa. Questi due particolari escluderebbero che il corpo ritrovato a Caresana sia quello di Enrica Zampieri, la giovane madre scomparsa da casa, a Vercelli, nei primi giorni di maggio. La donna, che ha 31 anni, [illegible] era allontanata dall'abitazione di via Testi senza lasciare alcun messaggio alla famiglia. Anche la sua auto era parcheggiata a pochi metri da casa. Le ricerche di Enrica Zampieri erano proseguite per settimane: ma la scomparsa della giovane donna resta ancora un mistero.

TACCUINO DELLA PROVINCIA

LETTERE AL GIORNALE

[illegible] per pedoni [illegible] Milano

Sono andato a vedere la partenza della tappa Biella-Milano del Giro d'Italia e [illegible] rimasto spiacevolmente colpito dallo stato di abbandono dei marciapiedi in via Milano. Proprio nel tratto davanti a Villa Mosca, dove ha preso il via l'ultimo atto della popolare corsa, la z[illegible] pedonale è costellata [illegible] buche [illegible] avvallamenti. Difficile cammi[illegible] senza problemi in una gruviera del genere. Ho letto tempo fa proprio su La Stampa che il Comune aveva indetto un concorso di idee per migliorare l'aspetto degli ingressi della città. L'iniziativa è senz'altro lodevole ma in tempi di crisi economi[illegible] [illegible] tante opere più urgenti da realizzare ho l'impressione che questo sarà uno dei tanti progetti che rimarranno nel [illegible]setto. E allora perchè non si comincia dalle opere più semplici come quella di aggiustare almeno i marciapiedi?

Sarà un piccolo contributo all'immagine della città [illegible] nessuno correrà [illegible] rischio di slogarsi una caviglia.

Lettera firmata, Biella

Un sospiro [illegible] sollievo per parco Camana

Sono una mamma che frequenta spesso parco Camana per «regalare» un po' di verde (quel che è rimasto) al suo bambino. E la notizia della possibile presenza delle zecche [illegible] giardini mi ha preoccupata non poco. Per cui ho accolto con soddisfazione la decisione del commissario Santo Corsaro, che ha stabilito di chiudere comunque i giardini per la disinfestazione. Alla riapertura noi frequentatori del parco, [illegible] penso soprattutto ai più piccini che giocano anche a terra, saremo molto più tranquilli. Peccato che non [illegible] possa intervenire con altrettanta rapidità per eliminare le scritte e i disegni che si trovano sull'edificio che ospita il bar.

Lettera firmata, Vercelli

Le lettere, di lunghezza non superiore alle venti righe dattiloscritte, possono essere inviate alle redazioni di Vercelli [illegible] Biella de La Stampa, rispettivamente in via Duchessa Jolanda 20 e in via della Repubblica 29.

NUMERI UTILI

AUTOAMBULANZE

Vercelli: (0161) 213.000 Croce Rossa; **Cigliano:** (0161) 44.800 - 43.108; **Gattinara:** (0163) [illegible]; **Santhià:** (0161) 92.91; **Trino:** (0161) 801.465; **Biella:** (015) 20.100 - 20.101; **Borgosesia:** (0163) 25.333; **Cavaglià:** (0161) 966.066; **Cossato:** (015) 922.123; **Ve[illegible]:** (0163) 54.454; **Crescentino:** (0161) 841.122; **Vol. Soc. Grignasco:** (0163) 418.617

PRONTO SOCCORSO

Vercelli: S. Andrea, [illegible]. (0161) 593.333; ambul. tel. 57.500; **Gattinara:** tel. (0163) 822.245; **Santhià:** tel. (0161) 929.211; **Biella:** tel. (015) 350.3313.

FARMACIE DI TURNO

A **Vercelli** oggi è di turno con ap. obbl. (9-12,30 e 15-20 a battenti aperti; 12,30-15 e 20-9 a battenti chiusi e [illegible] chiamata con ricetta urg.): *Farm. Comunale n. 1*, v.le Rimembranza 4, tel. 65.225. A **Biella** turno princ.: *Farm. S. Paolo della Dott.ssa Giuliana Pozzo*, via Torino 58, [illegible]. (015) 849.50.22; turno suss.: oggi chiuso. Orario turno princ. farmacie: 9-12,30 e 15-19,30 compresi i festivi. Nelle altre ore la farmacia apre su pres. di ricetta urgente. Per gli altri Comuni della provincia, le farmacie svolgono anche la reperibilità notturna, su chiamata, dietro pres. di ricetta medica urgente.

Serravalle Sesia: *Dr. Pio Passerini*, c.so Matteotti 217, tel. (0163) 459.701.

Borgosesia: *Dr. Carlo Pagani*, c.so Vercelli 2 (Aranco), tel. (0163) 22.341

Varallo: *Dr. Stefano Gino*, p.za De Gasperi 4, tel. (0163) 51.294.

Tollegno: *Dr. Mario Pozzi*, via Roma 6, [illegible]. (015) 421.409

Occhieppo Superiore: *Dott.ssa Anna Belluzzi Franchini*, p.za Mons. Luigi Matteo 8/a, tel. (015) 590.174

Benna: *Dr. Erminio Zamboni*, via 4 Novembre 7, tel. (015) 582.11.02

Zubiena: *Dr. Stefano Amadori*, piazza Quaglino 23, tel. (015) [illegible]

Sandigliano: *Farmacia Maria Ausilia[illegible] della Dott.ssa [illegible]lla Pongiglupi Clerico*, via Gramsci 4/bis, tel. (015) 691.050 (turno suss. festivo solo per il 20/6 dalle 12 alle 12,30).

Valle San Nicolao: *Dr. Quinto Dolcino*, via Chiesa 29, tel. (015) 743.139.

[illegible]sio: *Farm. Seva*, via Torino 55, tel. (0163) 860.134.

Scopello: *Dr. Renzo Barbiero*, via Mera 14, tel. (0163) 71.196

GUARDIA MEDICA

Vercelli: tel. (0161) 255.050; **Arborio:** [illegible]. (0161) 86.384; [illegible] tel. (015) 20.848/9; **Borgosesia:** tel. (0163) 25.513; **Cavaglià** tel. (0161) 96.470; **Cigliano:** tel. (0161) 44.524; **Cossato:** tel. (015) 922.801; **Crescentino:** tel. (0161) 842.655; **Gattinara:** tel. (0163) 835.411; **Santhià:** tel. (0161) 929.200; **Trino:** tel. (0161) 829.585

STATO CIVILE

VERCELLI

MORTI: Luigi Tencone, [illegible] anni, pensionato.

BIELLA

[illegible] Francesca Marino, Andrea Calvino.

MORTI. Guido Carpano Maglioli, 85 anni, pensionato; Raimondo Cotza, 78 anni, pensionato.

VALDENGO

[illegible]. Ilaria Marcolongo.

MORTI. Clara Limiti, 65 anni, casalinga.

SI SPOSERANNO. Stefano Pasino, 22 anni, operaio, [illegible] Simonetta Piga, 27 anni, operaia; Paolo Belli, 35 anni, impiegato, con Rosanna Friaglia, 33 anni, impiegata.

ATTIVITA' AMMINISTRATIVA.

Vercelli. Il Consiglio provinciale [illegible] riunirà martedì, alle 14,30, [illegible] Sala della Tarsia, per proseguire l'esame dell'ordine del giorno già [illegible] per la seduta del 14 giugno.

Desana. Sempre martedì, ma alle 21, nell'auditorium di via Trino, si terrà un'assemblea pubblica dedicata al [illegible] Piano regolatore comunale. L'amministrazione ha esteso l'invito a partecipare all'incontro a tutta la cittadinanza.

Asigliano. La Cassa Depositi e Prestiti ha stanziato 90 mili[illegible] che saranno destinati alla manutenzione delle scuole elementari.

GLI APPUNTAMENTI

[illegible] CARPIONE

Oggi si elegge la sindachessa

Al Centro sportivo «Nuova Billiemme» di via Montebello a Vercelli si chiude oggi la settima «Sagra del carpione». In calendario, [illegible] inizio alle 14, torneo di beach volley ball (memorial Massimo Fusetti) e torneo di calcio balilla. Alle 19,30 elezione della sindachessa del Carnevale 1994, premiazioni [illegible]rie e piano bar. Alle 22 esibizione di rock acrobatico.

[illegible]

I vini doc al castello di Roppolo

E' in programma per oggi, all'Enoteca regionale della Serra del castello di Roppolo, la riunione conclusiva del concorso enologico 1993 «rosso di Roppolo» e «rosso di Viverone». Sarà proclamato il vincitore e verranno presentate le schede di merito di tutti i partecipanti da parte della commissione Onav.

[illegible]

Cucina ruspante e danze

Termina oggi [illegible] Festival dell'U[illegible] nel cortile della Cooperativa del rione Cappuccini. Il reparto gastronomia, con cucina casalinga, apre alle 12,30 per il pranzo e alle 20 per la cena. Alle 21,30 è in programma una serata da ballo.

MOSTRE

Le foto del concorso Wwf

Resteranno esposte ancora per la giornata di oggi, nel chiostro di Sant'Andrea, le opere che hanno partecipato al concorso fotografico indetto dal Wwf sul tema «Vercelli pattumiera o no?». Alle 17 è in programma [illegible] premiazione [illegible] vincitori; [illegible] mostra sarà invece aperta dalle 10 alle 19.

[illegible]

A Crescentino e a Livorno

Oggi si va in bicicletta lungo le ri[illegible] della Dora Baltea e per le strade fino a raggiungere il lago di Viverone. Da Crescentino, in piazza Saluggia, si parte alle 8,30. L'organizzazione è delle associazioni Salix Alba e «Il Rastrello». La cicloturistica di Livorno Ferraris, sempre per oggi, prevede invece [illegible] raduno dalle 7,30 alle 8,30 in piazza Ferraris. Anche in quest'occasione, proposta dal gruppo Atala e dall'Udace di Vercelli, la meta è il lago di Viverone.

Clamorose novità nel centro laniero, mentre Vercelli è scossa dalle notizie da Torino

Biella, arrestato il direttore Ascom

Zanone in carcere, un nuovo filone di Mani pulite?

BIELLA. Mentre ieri tutta Vercelli parlava delle presunte «mazzette» (1 miliardo e 100 milioni) pagate in Provincia per la discarica di Cavaglià, a Biella scoppia un'altra bomba: il gip Bernardini ha emesso un ordine di custodia cautelare nei confronti di Alberto Zanone, 44 anni, direttore dell'Ascom. Si tratterebbe di tangenti e il filone di indagine sarebbe nuovissimo: sembra che, in settimana, un misterioso «signor X» sia andato a raccontare molte cose interessanti in procura. Di qui il clamoroso sviluppo di ieri: forse il primo di una nuova e lunga serie.

Laureato in economia e commercio, titolare di un ufficio di consulenza e di un'azienda di prodotti petroliferi, Alberto Zanone è un personaggio conosciutissimo a Biella: negli Anni Settanta è stato consigliere comunale dc (giunta Borri Brunetto), quindi assessore, Squillario, e poi amministratore del Santuario d'Oropa. Da dieci anni era direttore dell'Ascom.

Bocche cucite, ieri, in procura. Non è stato possibile sapere nulla sull'arresto di Zanone che, all'inizio dell'anno, era stato sentito come teste sull'indagine dei contri commerciali. Ma, ripetiamo, questo filone d'inchiesta sarebbe nuovissimo. L'arresto di Zanone è l'ottavo della Mani pulite biellese.

Alberto Zanone è una figura di primo piano della vita politico amministrativa di Biella: ex consigliere e assessore comunale è stato anche amministratore del Santuario di Oropa

E passiamo alla presunte tangenti che, l'altro giorno, hanno portato in carcere, a Torino, per falsa testimonianza, Luigi Cima, ex impiegato del Cis, il Consorzio imprese stradali del gruppo Fiat. Sarà interrogato domani dal gip Sebastiano Sorbello e dal procuratore aggiunto Marcello Maddalena.

Cima è l'uomo che avrebbe fatto la clamorosa confidenza ad un amico, nell'estate del '91. Gli avrebbe detto: «Sai, ho consegnato in Provincia, a Vercelli, tre buste destinate ad esponenti politici. C'erano dentro, rispettivamente, 500, 400 e milioni».

Sulla destinazione delle tre buste, Cima non s'era però sbilanciato. Sempre all'amico che adesso lo accusa avrebbe detto: «Sto andando in pensione, voglio vivere tranquillo».

Ma non c'è riuscito. Il sostituto procuratore Giuseppe Ferrando ha interrogato prima l'amico, il cui nome si è poi lui, il Cima. Il neopensionato dapprima ha negato tutto, poi, messo a confonto con l'amico, ha cercato di giustificarsi così: «Sì, forse ho detto quelle cose soltanto per vantarmi di aver pagato i politici per i quali non ho mai nutrito molta simpatia».

Ferrando non gli ha creduto, e Maddalena neppure. I magistrati hanno detto a Cima: «Resti qui in ufficio a meditare per un po'». Lo hanno lasciato solo per un'ora. Quando sono tornati, il pensionato non ha cambiato idea ed è stato arrestato per falsa testimonianza. Domani i giudici andranno alle Valletto per continuare l'interrogatorio.

Dunque, Luigi Cima è un mitomane, oppure la verità è un'altra, cioè che, nell'estate del '91, egli è davvero venuto a Vercelli per consegnare le tre «buste»? In Provincia si è abbastanza scettici. Se davvero Cima ha portato tangenti per «oliare» l'iter burocratico della discarica di Cavaglià, l'obiettivo è sbagliato, visto che la competenza per l'autorizzazione dell'impianto era tutta della Regione.

Ma la spiegazione potrebbe essere un'altra. Forse la Provincia è stata usata solo come sede per la spartizione delle «mazzette» consegnate ad amministratori, oppure a uomini di fiducia indicati da politici regionali. Stiamo facendo troppe congetture. I fatti parlano di questo nuovo arresto che segue quello, di tre settimane fa, dell'ex presidente della Provincia Noreo Croso, pure lui per una tangente pagata per la discarica di Cavaglià. [m. al.]

Bodo tre volte in pretura

Domani il viaggio in Sardegna poi la pensione e la discarica

VERCELLI. S'inizia domani la settimana di passione dell'ex sindaco Fulvio Bodo, tre processi (anzi, tre sentenze) in quattro giorni. L'appuntamento è sempre il Pretura dove lo aspetta il procuratore Luigi Carli, implacabile accusatore che sarà pm.

Il primo appuntamento è con il «convegno fantasma» in Sardegna per il quale è accusato di truffa. Un viaggio a Cagliari compiuto giusto un fa (cioè poco prima dell'appalto per l'inceneritore) per prendere parte ad un simposio sullo smaltimento dei rifiuti per il quale l'ex sindaco aveva chiesto - e ottenuto - dal Comune un rimborso spese di mila e 200 lire.

Per il procuratore Carli invece dal convegno non ci sarebbe traccia, Bodo se lo sarebbe «inventato» per farsi pagare dalla comunità un viaggio compiuto per motivi personali. Ma l'ex sindaco ha sempre ribattuto all'accusa: «Il convegno c'è stato davvero ed io vi ho partecipato. Lo dimostrerò in aula». Domani mattina la prima sfida in aula.

Martedì la seconda, sulla pensione d'oro. Il processo in cui è coimputato Paolo Costa (per entrambi le accuse dono di truffa ai danni del Comune e tentata truffa all'Inps) è arrivato alle battute finale: dopodomani sarà il turno delle arringhe conclusive della sentenza. Il pretore Eliana Genovesa dovrà decidere se davvero Bodo ha truffato il Comune facendosi per finta e contratto principesco dalla «Interimmobiliare» per crearsi una pensione d'oro a spese dei contribuenti.

Infine giovedì torna in aula, presumibilmente per l'ultima volta, il caso della discarica non autorizzata di polveri tossiconocive vicino all'inceneritore. Bodo è sul banco degli imputati assieme agli ex assessori Giovanni Amerio e Arrigo Danieli e all'ex funzionario Amnu Luigi Bosco. [f. co.]

NOTIZIE FLASH

Arrestati per furto in una videoteca

Tre giovani di Pinerolo sono stati sorpresi l'altra notte dai carabinieri all'interno della videoteca «Videomania» di viale IV novembre. E' successo alle 4,50: i tre, dopo entrati nel negozio, lo stavano svaligiando quando appunto sono intervenuti i carabinieri che li hanno arrestati. Si tratta dei fratelli Ambrogio e Santino Trompino, di 40 e di 20 anni, e di un minorenne A.T. di 17 anni.

Si prepara la festa donatori di sangue

Nel 1958 a Palazzolo si iniziò a donare collettivamente sangue e si costituì il gruppo comunale Fidas, che in questi giorni appunto festeggerà il venticinquennale di fondazione. La cerimonia è prevista per sabato prossimo alle 21,15 in piazza Giovanni XXIII (e in di maltempo al Salone Don Bono), con la partecipazione del gruppo musicale Ciapa rusa.

BIELLA

Ordine di carcerazione tre arresti del Nor

Il Nor di Biella ha arrestato tre persone su ordine di carcerazione delle Procuro di Biella e di Lamezia Terme. Le manette sono scattate per Annamria Lascialfari, 33 anni, residente Biella, per una storia di droga; Giovanni Arena, 49 anni, di Biella, per furto aggravato; Vilmo Coppa, 44 anni, di Graglia, per furto aggravato, truffa e ricettazione.

VERCELLI E BIELLA

I distributori aperti oggi in provincia

I benzinai di turno. A Vercelli (turno B): Mobil, Marcello Prestinari; Agip, tangenziale S.S. 31 Km. 3+870; Erg, via Walter Manzone 16; Fina, via Viviani; Erg, via Walter Manzone; Esso, piazza Cugnolio; Total, via Tasso; Tamoil, piazza Mazzucchelli (benzina, gasolio e benzina verde); Api, via Mas- 107; Lucio Defabianis, via per Olcenengo. Impianti self-service: Esso, corso Avogadro di Quarenga (benzina, gasolio e benzina verde con scontrino); Fina, corso Marcello Prestinari 188 (benzina, gasolio e benzina verde scontrino); Monteshell, Marcello Prestinari 168 (benzina, gasolio e benzina verde); Agip, piazza Solferino (benzina, gasolio e benzina verde); Q8, corso Gastaldi 14; Tamoil, piazza Mazzucchelli (benzina e gasolio); Fina, bivio per Quinto Vercellese; Agip a Desana in piazza Castello 9; Ip e Prarolo, S.S. 31 Km. 6 (benzina e gasolio). A Biella (turno D): Q8, via Milano 32; Q8, via Ivrea; Api, via Cottolengo; Esso, via Candelo 50; Esso, via Ogliaro 4; Fina, via Fratelli Rosselli 144; Ip, via Ivrea 34; Monteshell, o Europa; Erg, via Oberdan 15. Borgosesia (turno B): Ip, via Montrigone 66; Monteshell, largo Barbaglia; Fina, viale Varallo 43. Impianti self-service: Agip, via Veneto 104 Tamoil, via Veneto 56.Infine a Cossato (turno D): Agip, via Amendola 102; Erg, Pella R. 30; Com. Petroli, via Matteotti 1.

Borgosesia, incidente sulla tangenziale

Sbanda con l'auto in coma a 21 anni

BORGOSESIA. Un giovane valsesiano lotta in coma tra la vita e la morte nel reparto di rianimazione dell'ospedale Maggiore di Novara. E' Stefano Mattiolo, 21 anni, abitante in via delle Fontane nel rione di Arranco, rimasto vittima dell'ennesimo drammatico incidente sulla circolazione.

Quest'ultima disgrazia è avvenuta verso le quattro della notte fra venerdì e ieri, lungo la statale 299, nel tratto in territorio di Borgosesia in prossimità del bivio per Aranco, cioè a meno di un chilometro dall'abitazione del giovane. E proprio verso casa si stava dirigendo il Mattiolo, alla guida di Fiat Panda.

Subito dopo aver affrontato l'insidiosa curva detta «della », già teatro in passato di molti analoghi episodi nei quali hanno perso la vita sei persone, l'auto è sbandata sulla destra ed è finita contro il guard-rail che separa la carreggiata da un avvallamento nella collina sovrastante. Il veicolo è rimasto incastrato fra la barriera metallica, all'interno il Mattiolo che nell'impatto aveva battuto violentemente il capo.

E' difficile affermare con sicurezza quali siano le cause che hanno determinato l'incidente; non è escludere che alle origini vi sia un colpo di sonno che ha fatto perdere il controllo della guida al giovane borgosesiano oppure una sterzata eccessivamente brusca in uscita dalla pericolosa curva, per mantenere il veicolo nella propria corsia di marcia.

I soccorsi hanno evidenziato subito le gravi conseguenze riportate dal Mattiolo che è stato trasportato in ambulanza al locale ospedale, mentre una pattuglia dei carabinieri del comando di Borgosesia procedeva alle rilevazioni sull'incidente. Lo stato critico del giovane ha quindi consigliato i medici a decidere per l'immediato trasferimento all'ospedale novarese dove il ferito è stato ricoverato nel reparto di Rianimazione. Fino alla serata di ieri, le condizioni restavano molto gravi. [p. q.]

Boccacceschi episodi negli uffici di un supermercato nel centro di Vercelli

Vigilante «perquisiva» le clienti

Avvicinava le più carine e, con la scusa di controllare che avessero rubato merci, le portava in uno stanzino dove le obbligava a spogliarsi. Il sorvegliante denunciato per atti di libidine: giovedì il processo

VERCELLI. Con il pretesto di verificaro che non nascondessero merce rubata e sfruttando il suo incarico di sorvegliante, «rimorchiava» le ragazze (possibilmente giovani e carine) negli uffici del retro del negozio, le «perquisiva» a fondo e, in alun caso, le invitava a fare un giro in auto con lui. Una delle vittime non è stata però al gioco e lo ha denunciato alla polizia: lo «sceriffo» dovrà comparire giovedì davanti al tribunale di Vercelli per rispondere dell'accusa di atti violenti libidine aggravati.

Il protagonista della vicenda un sorvegliante torinese, Francesco Di Crescenzo, 30 anni, residente a Rivalta torinese, all'epoca dei fatti dipendente dall'agenzia investigazioni private «G. Investigations».

L'inchiesta, avviata dagli agenti della «Volante» e proseguita successivamente dalla «giudiziaria» della polizia distaccata presso il Tribunale, è stata coordinata sin dall'inizio dal sostituto procuratore della repubblica Vincenzo Bevilacqua. I fatti si sono verificati nel supermercato cittadino «Mega» di via Venti settembre i responsabili del quale, stanchi dei continui furti di merce (i cosiddetti "taccheggi"), avevano pensato di incaricare un sorvegliante di tenere d'occhio la barriera delle per evitare che qualche cliente «distratto» la superasse senza aver prima pagato la

Per evitare che il «sorvegliante antitaccheggio» desse troppo nell'occhio o venisse facilmente riconosciuto, avevano deciso di rivolgersi ad un'agenzia torinese di investigazioni, che distaccato a Vercelli Francesco Di Crescenzo.

Una giovane vercellese, U. M., di 26 anni, stava scegliendo la merce sugli scaffali «Mega» quando era stata avvicinata dal sorvegliante che l'aveva invitata a seguirlo in ufficio. «Mi segua - le aveva detto -. l'ho vista mentre trafficava vicino al banco dei profumi».

La ragazza, sicura del fatto suo, non aveva esitato a seguire il sorvegliante: una volta però entrati nell'ufficio l'uomo aveva preteso che questa si spogliasse, iniziando poi a palpeggiarla. La ragazza, dapprima incredula, aveva subito reagito ed era riuscita in qualche modo a divincolarsi: appena fuori dall'ufficio aveva chiamato il 113 e presentato denuncia.

Sarebbe inoltre stato accertato che il sorvegliante aveva colpito anche il giorno prima: fermate con lo stesso pretesto tre donne di cui due anziane (subito però rilasciate), ci aveva provato con G. C. di 19 anni, proponendole anche, dopo la «perquisizione», di andare a fare giretto un macchina lui. [w. ca.]

A BORGOSESIA

Aggredito metronotte

Misteriosa aggressione ad un metronotte rinvenuto privo di sensi, ferito e sanguinante in piazza Mazzini: sarebbe stato percosso da uno sconosciuto e quindi, già a terra, investito dall'auto dello stesso aggressore. Cesare Baglioni, anni, abitante a Roccapietra, è ora in ospedale con la prognosi di un mese per fratture alla caviglia destra ed al L'episodio è avvenuto alle tre di ieri mattina: durante il giro di di vigilanza, Baglioni si è fermato nella centralissima piazza dove era in sosta un automobilista: un uomo con una camicia bianca, su un veicolo secondo la descrizione del metronotte. Fra i due sarebbe sorto diverbio, durante il quale lo sconosciuto ha reagito con violenza. Il Baglioni è caduto battendo il capo sull'asfalto e perdendo i sensi. La frattura alla caviglia farebbe ipotizzare che l'aggressore, prima di fuggire, lo abbia investito con l'auto. [p. q.]

A Varallo riunione tra le Pro Loco con una sfilata folcloristica

Alagna, il Monte Rosa festeggia il 121° «compleanno» delle guide

ALAGNA. Due appuntamenti strettamente legati alla tradizione alpina della vallata caratterizzano la giornata odierna in Valsesia. Ad Alagna viene festeggiato il 121° anniversario della fondazione del Corpo delle guide alpine, mentre a Varallo si svolge il consueto, annuale incontro delle Pro Loco valligiane, denominato «Valsesia in costume».

Il raduno delle guide alpine del Monte Rosa (la data di fondazione del Corpo risale al 1872, seconda solo alla di Courmajeur) coinvolge i circa trenta componenti. Ma oggi, festeggiarli, intervengono tanti loro colleghi che operano sugli altri versanti della seconda montagna d'Europa: Zermatt, Gressoney, Macugnaga. E all'abbraccio si unisce la gente alagnese, in uno schietto e tipico rituale montanaro.

La giornata propone programma semplicissimo: l'incontro, nei locali dell'Unione alagnese, la celebrazione della durante la quale don Carlo Elgo benedirà le corde, ramponi e picozze, e dimostrazione di alcune giovani guide che scaleranno il campanile della chiesa parrocchiale allo stesso modo in cui affrontano le pareti di roccia e di ghiaccio.

Chiuderà il programma l'assemblea dei soci dell'Associazione «Amici delle guide» nel corso della quale il presidente Ottavio Festa Bianchet ufficializzerà ai presenti l'attività svolta negli ultimi dodici mesi. In particolare alcune guide Alagna hanno partecipato a spedizioni alpinistiche extraeuropee, mentre altre hanno preso parte alla rievocazione storica (in abbigliamento d'epoca) della salita alla Signal Kuppe compiuta anni fa dall'abate Gnifetti. A decine, naturalmente, le salite compiute sul Rosa per accompagnare i clienti nelle affascinanti escursioni sulle vette più celebrate quali la Parrot, la Dufour, il Lyskamm, la Vincent.

Mentre ad Alagna fanno festa i «padroni» del monte Rosa, una trentina di chilometri più valle, Varallo, si riuniscono le Pro Loco valsesiane. E' un raduno organizzato dall'assessorato al Turismo della Provincia Vercelli e dalla Protur Valsesia, in cui i partecipanti indossano costumi tipici delle località di provenienza. Oltre ai paesi valsesiani, saranno pure rappresentati alcuni centri della Valsessera e alcune altre località accomunate dalla medesima tradizione alpina.

Il programma si sviluppa nel pomeriggio con la sfilata dei partecipanti lungo le vie cittadine una manifestazione folcloristica di canti e balli dei gruppi in costume nell'area più storica della città Varallo. [p. q.]

Polizia e carabinieri al Meeting club di Biella

Biella, rissa al night denunciate otto persone

BIELLA. Violenta zuffa l'altra notte al Meeting club, un night di via Cerruti: otto persone sono state denunciate a piede libero e non è escluso un provvedimento di chiusura del locale da parte della Questura.

Sono stati gli abitanti della ad avvertire polizia carabinieri: in strada era scoppiata una furibonda rissa tra i clienti del night. Pattuglie del commissariato e della caserma di via Repubblica sono state fatte convergere in via Cerruti per dividere i contendenti. Alla vista degli agenti dei militari alcune persone sono riuscite a scappare, il cerchio si è chiuso attorno al gruppetto di otto persone, tra c'era anche il proprietario del night club.

La rissa è scoppiata prima nel locale, coinvolgendo alla fine tutti i clienti: qualche bicchiere di troppo, qualche parola azzardata hanno surriscaldato l'atmosfera nel night. Tra pugni, spintoni e calci la rissa si è trasferita strada o a mano a mano che la gente usciva o dall'ingresso principale o dalle uscite sicurezza, sono continuati a volare cazzotti e invettive.

In pochi istanti il baccano ha svegliato gli abitanti di via Cerruti e i clienti dell'albergo che si trova nello stesso condominio del night. Erano circa le quando dai telefoni sono partite le proteste e la richiesta di intervento da parte dei carabinieri e della polizia. Le otto persone fermate sono state portate in commissariato e denunciate per concorso in rissa aggravata. L'operazione si è conclusa verso le 6,30.

E' la seconda violenta rissa che scoppia in città nel giro di pochi giorni. La settimana scorsa erano state arrestate sette persone per una zuffa in viale Matteotti. [r. s.]

LA STAMPA
tutto dove ogni venerdì
settimanale dei viaggi della buona tavola

Successione di
STRAMBO Alessandro fu Giuseppe
e fu Sottini Catterina nato a Vercelli il 10 luglio 1906 cerca parenti ai fini della devoluzione della EREDITA'.
Scrivere DETTAGLIANDO, al curatore Avv. Enrico Antonio Bevilacqua in Roma (00199), Via di Priscilla, 60.

GRUPPO MOTTA S.p.A.
selezione
n. 3 collaboratori
residenti provincia Vercelli e Novara con disponibilità immediata. Ottima presenza, buona comunicatività, predisposizione ad operare per obiettivi inserendosi in un gruppo di alto profilo professionale.
La remunerazione, comunque di grande interesse, sarà proporzionale alle effettive capacità dei candidati.
Solo per fissare un colloquio telefonare alle 0161

AVIS
VERCELLI - Via Petrarca, 17
Telefono 65750

PROPOSTE IMMOBILIARI PROPOSTE

CODA
COMPERA - PERMUTA VENDE

Via Garibaldi 31 - PRALUNGO - Tel. 015 571.255

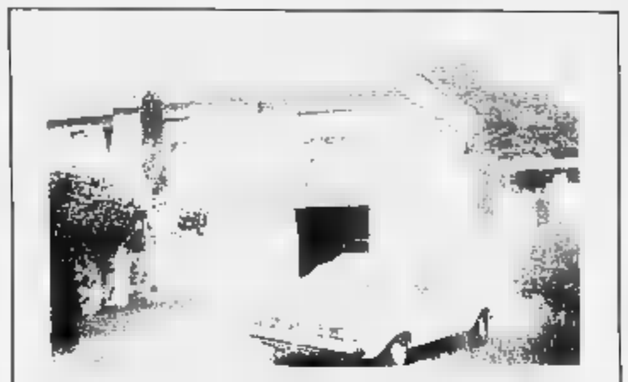

Villa singola, P.T.: ingresso, cucina, pranzo, salone, 3 letto, bagni; P. cantinato: cantina, box auto, tavernette, lavanderia, wc; rustico due piani mq 60, terreno mq 1800.

VIGLIANO
Via Garibaldi; villa bifamiliare per ogni piano: ing., sala, 2 letto, bagno, balconi, sottotetto mansardabile; box auto, tavernetta mq.; deposito mq. 80, giardino, orto.

CERCO per Clienti Biella e paesi limitrofi: Valle Cervo e Valle Elvo: case a schiera 2 - 3 - vani, rustici. Il tutto con giardino e accesso con vettura.

BIELLA - RE AFFARI: al 4° piano alloggio mq 170: due ingressi, cucina, pranzo, letto, stireria, 2 bagni, balconi, box.

BIELLA SUD: di nuova costruzione; alloggi: cucina, sala, camera, bagno, balconi, cantina, box. Alloggi: cucina, sala, studio, 2/3 letto, stireria, 2 bagni, balconi, cantina, 1/2 box. Alloggi: ultimo piano, cucina, sala, studio, letto, 2 bagni, balconi, annesso sottotetto con mq circa uso abitazione, cantina, 1/2 box.

GAGLIANICO: via Matteotti: alloggio-entrata, cucina, sala, camera, bagno, balconi, cantina e box.

GAGLIANICO: M. Grappa: alloggio, due ingressi, cucina, pranzo, salone, 3 letti, bagno (locale per 2° bagno) ripostiglio, balcone, cantina, box. Possibilità 2 alloggetti. vendo negozio tipo A e O con buon reddito buon prezzo.

via Marconi, alloggio con ingresso, cucina, sala, letto, bagno, balconi, cantina, box.

VIGLIANO: prenotiamo nuove ville abbinate ad e due piani, finiture curate minimi particolari. P. seminterrato: tavernetta, servizio, locale caldaia, lavanderia, box auto; p. rialzato: cucina, sala, letto, 2 bagni, porticato. Terreno di pertinenza mq 500.

VIGLIANO: alloggi costruzione - salone, 1/2/3 letto, 1/2 bagni, balconi, cantina, box, mutuo agevolato.

PERMUTA: alloggi e immobili con alloggi in costruzione. Pagamento dilazionato mutui.

CANDELO RESIDENCE "I PIOPPI"

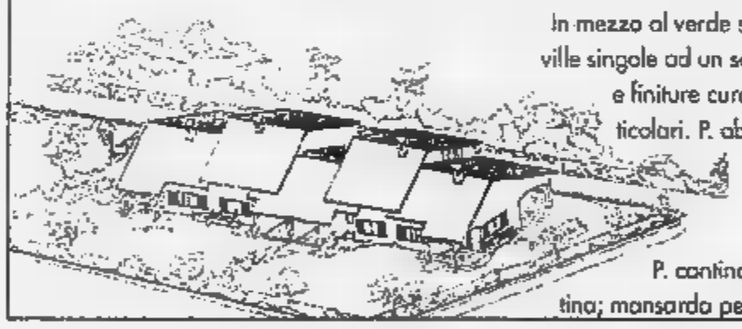

In mezzo al verde si prenotano nuove ville singole ad un solo piano, stile e finiture curate nei minimi particolari. P. abitazione: porticati, ingresso, cucina, salone 2/3 letto, 2 bagni, box; P. cantina: tavernetta e cantina; mansarda per cambio stagione.

FRANCIA
COSTA AZZURRA
DA A

INVESTIMENTI immobiliari in vitalizio di appartamenti e ville liberi od occupati da persone aventi 70 anni.
Versamenti, acconti e saldo, solo notaio.

Per informazioni:
UBI QUOQUE Immobili
Italia: tel. 0163 / 24901 - 22540
Francia: tel. 0033 / 93.631743

Società Immobiliare
DOMUS
s.n.c. - di Bonino & Cuneva
BIELLA - v. N. Sauro, 2
tel. 015 2522505 - fax 30005

COSSATO Zona commerciale, ottimo posizione, cedesi in blocco intera struttura composta da: salone industriale mq. 370, con annesso ufficio e servizio. Piano seminterrato: due locali da adibirsi a cantine o uffici. Piano secondo: ingresso, piano abitabile, soggiorno, 2 camere letto, servizi, due balconi. Cantina, terreno di pertinenza 700 mq. Trattativa riservata presso ns. uffici.

IMPIANTI ELETTRICI
TESTA MARCO
& C. s.n.c.

Esecuzione impianti elettrici in genere.

Progettazioni - TV circuito chiuso
Antincendio - Antintrusione

Rilascio il certificato per la sicurezza degli impianti

(legge 46/90 per gli impianti interni utilizzatori relative dichiarazioni di conformità)

SALUGGIA (VC) - Via S. Sebastiano, 17
(2 linee) tel. (0161) 48.69.12 - 48.69.13
telefax (0161) 48.00.71

VERRONE S.S. TROSSI
COMPLESSO INDUSTRIALE DIREZIONALE

BIELLA PROJECT

CAPANNONI INDUSTRIALI CON ESPOSIZIONE E UFFICI DI VARIE METRATURE

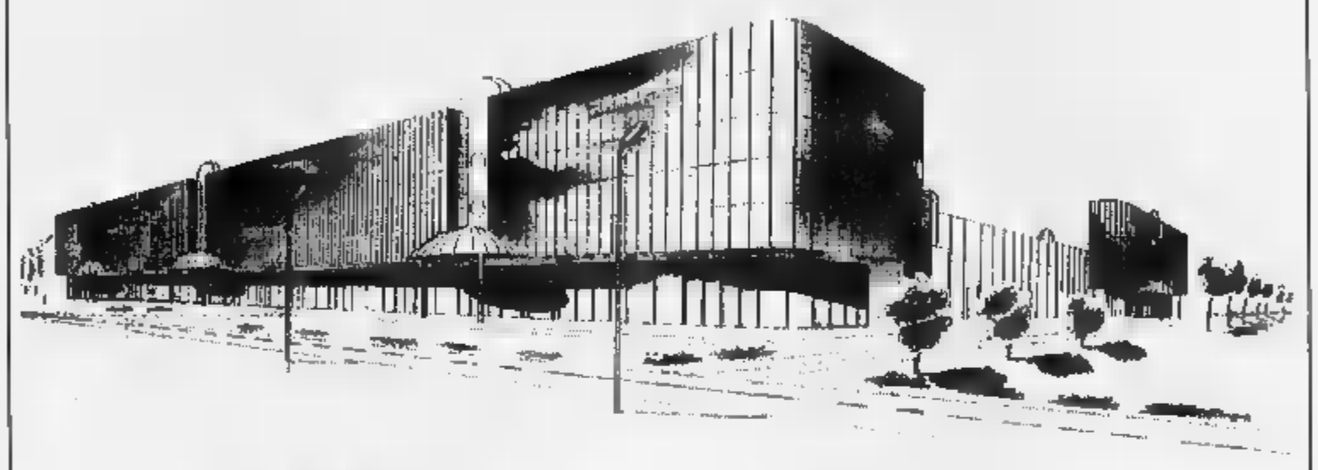

Viale Matteotti, 7 - BIELLA
Tel. 015 35 84 - 26 217

CENTRO IMMOBILIARE MENZIO

VERCELLI - Viale Garibaldi, 42 - tel. 501.585

VIVERONE - Vendesi villa in riva al lago pontile privato e 1. mq terreno. Trattativa solo presso i ns. uffici.
- Vendesi fabbricato di 3 piani fuori terra, zona centralissima.
VENDESI - A pochi km da Vercelli indipendente completamente ristrutturata.
COSSATO - Zona panoramica vendesi villa ampia metratura con terreno mq 3.300. Trattativa solo presso i nostri uffici.
VERCELLI - Affittasi alloggi e uffici.

Di Stadio - Goria s.n.c.
Agenti immobiliari
Corso Italia, 52 - Vercelli - Tel. (0161) 215.877 - 215.793

ZONA C.SO FIUME
libero appartamento al 1° piano in fase di completa ristrutturazione (pavimenti, bagno, impianti e tinteggiatura), soggiorno, cucina ab., 3 camere, bagno, terrazzino, balcone e cantina.

CENTRO CITTA'
in stabile di completa e signorile ristrutturazione appartamento. Uso abitazione o studio posto al primo piano. Cucina, soggiorno, camere, bagno, cantina. Consegna marzo '94

ZONA OSPEDALE
libero piano rialzato appartamento soleggiato in stabile signorile, ampio ingresso, cucina, salone (40 mq), due camere, bagno, balcone e cantina.

DESANA
in piccolo condominio appartamento al 1° piano: ingresso, cucina abitabile, 3 camere, bagno, 2 balconi, cantina e box auto.

BIELLA - Via Torino 61
Tel. 015/849.3705
015/849.3616

BIELLA - P.za Cossato: vendesi ultimo monolocale nuovo. Termoautonomo con mansarda. Prezzo modico.

BIELLA: in palazzina d'epoca in fase di restauro totale. Vendesi attico di circa 190 mq con solarium. Trattativa riservata.

BORRIANA: vendesi villetta d'epoca posta su giardino di 1000 mq.

VERRONE: vendesi cascinale parzialmente restaurato 170 mq di abitazione, 300 mq di magazzino 2000 mq giardino. Ottima posizione.

COSSATO: in zona centrale vendesi grazioso alloggio di 105 mq con autorimessa. L. 120 milioni.

PER INFORMAZIONI 246.241

AGENZIA IMMOBILIARE CIMALANDO
Vende ville prefabbricate a partire da £. 1.000.000 al mq.

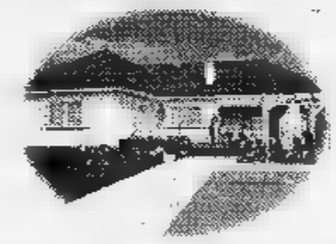

Esclusivista alta Italia per la **EUROPA.**
Leader nelle case prefabbricate in **Fertighäuser.**

Ag. Imm. - sede centrale SANTHIA' (VC)
Corso Beato Ignazio, 4 - Tel. 0161 - 46322

PUNTOKASA
VENDE

SERRAVALLE
EDILIZIA AGEVOLATA CONVENZIONATA

INIZIA LA DI
VILLE A SCHIERA

Soggiorno, cucina, da letto, doppi servizi, terrazzino, giardino privato, autorimessa doppia.
prezzi: 235 240 milioni

APPARTAMENTI

Soggiorno, cucina abitabile, bagno, camera letto, 112 mq circa + box.
L. 146.300.000

Soggiorno, cucina abitabile, bagno, camera letto, 124 mq circa + box.
L. 160.000.000

Per gli appartamenti **milioni** di mutuo agevolato a partire dal 4% opportunità mutuo integrativo ordinario.

GATTINARA
VILLETTE IN COSTRUZIONE
mq 150 ca. + seminterrato,
giardino mq 600

VARALLO
Umberto I, 45
TEL. 0163/53.013

BORSA IMMOBILIARE DI MILANO

IMMOBILIARI PROPOSTE IMMOBILIARI

Perchè è calda, luminosa, accogliente.

Perchè è proprio come l'ho sempre desiderata.

Perchè tutte le amiche me l'invidiano.

Viva la cucina!

Perchè è il mio angolo preferito.

Perchè la sera attorno al tavolo stiamo proprio bene.

Perchè quando apro la porta ancora oggi mi sorprende che sia così bella.

ambientecucina

tutte le cucine che vuoi!

QUAREGNA

Via Martiri della Libertà, 22 (S.S. Biella-Cossato) Tel. 015 - 925434

IMPRESA VENDE
DIRETTAMENTE IN VERCELLI
ALLOGGI VARIE METRATURE
TELEFONARE 0161 - 250.243

DOMUS

AGENZIA IMMOBILIARE
TEL. 0161/215750
V. G. VERDI, 58 - VERCELLI

VERCELLI - affittasi referenziati alloggi di 2-3-4 camere + servizi. Trattativa riservata.
VERCELLI - affittasi centrali negozi - uffici - alloggi ammobiliati di diverse metrature.
VERCELLI - zona Porta Torino - villette semi-indipendente con tavernetta e mansarda cortile [illegible].
VERCELLI - [illegible] c.so Salamano: ultimo piano [illegible] alloggio libero, 4 vani, più cucina abitabile, servizi, cantina box. L. 130.000.000.
[illegible]LI - Via XII Settembre alloggio tre camere e servizi.
[illegible] - zona Concordia alloggio di camere servizi e box.
VERCELLI - corso Casale alloggio recente costruzione di mq 130 cucina abitabile - salone - 2 camere - doppi servizi - ampi terrazzi - 2 box [illegible], autonomo.
[illegible] - [illegible] corso Palestro casa indipendente - grande - [illegible] giardino e rimesse.
ASIGLIANO - STROPPIANA - CARESANA - COSTANZANA - BORGOVERCELLI - OLCENENGO - case indipendenti [illegible].

ISTITUTO VERCELLESE IMMOBILIARE EUTEO s.r.l.

Via Poggi, 6 - VERCELLI - Tel. e Fax 0161 - [illegible]

0 **C.SO [illegible] MARTINO** - (ATTICO) 8° PIANO - Stupendo alloggio mansardato - ingresso - soggiorno - cucina - camere - bagni - 3 riposti. - 8 balconi - poss. box - ecc. rifinit. **TRATTATIVA I.V.I.**
1 **C.SO LIBERTA'** - MURI NEGOZIO in palazzina totalmente ristrutturata.
2 **VIA [illegible]** - ingr. soggiorno con angolo cottura camera bagno totalmente ristrutturato - risc. autonomo - porta blindata - acc. rifiniture - ANT. 20.000.000 + DILAZ. O MUTUO (ottimo investimento).
VIA [illegible] - ingr. soggiorno, cucinino, camera, bagno - totalmente ristrutturato - ecc. rifiniture - risc. autonomo - ANT. 10.000.000 + [illegible] O MUTUO (ottimo investimento).
4 **VIA COLOMBO** - ingr. salone, maxi cucina, 3 camere, 2 bagni, 3 balconi, cantina, poss. posto auto - buone rifiniture - ANT. 30.000.000 DILAZIONI O MUTUO.
5 **C.SO LIBERTA'** - in palazzina totalmente ristrutturata; ingr. soggiorno angolo cottura, camera, bagno, cortiletto privato - eccellenti rifiniture, risc. autonomo (ottimo investimento) - ANT. 20.000.000 + DILAZ. O MUTUO.
6 **PALAZZO AVOGADRO DELLA MOTTA** - n° 3 camere + servizi risc. autonomo - ristrutturato (adattissimo studio professionale) - ANT. 30.000.000 + DILAZ. O MUTUO.
7 [illegible] **AVOGADRO DELLA MOTTA** - ultimo piano - ingresso cucina, soggiorno, sala pranzo, bagno, balcone - ZONA NOTTE (mansarda) 2 camere, bagno, balcone - poss. box ottima rifiniture - porta blindata - risc. autonomo - TRATTATIVA RISERVATA.
8 **In costruzione: RESIDENZA** [illegible] (palazzina di soli 10 alloggi) ingr. soggiorno, cucina, 2/3 camere, 2 bagni, 2 balconi, poss. box - ecc. rifinit. risc. autonomo - porta blindata - video citofono predisposizione aria condizionata in tutto l'alloggio, **consegna 10 mesi**. FORMULE DI PAGAMENTO PERSONALIZZABILI.
9 **In costruzione: RESIDENCE «IL DIAMANTE»** (palazzina di soli 12 alloggi) ingr. soggiorno - cucina - 3 camere - bagni - 2 balconi - cant. - box. Buone rifiniture - risc. [illegible] - ANT. 10.000.000 + DILAZ. A STATO AVANZAMENTO LAVORI - POSS. MUTUO (prezzo affare).
10 **In costruzione: PROGETTO ATLANTIDE** monolocali arredati con rifinit. (porta blindata - cassaforte - aria condizionata) - ANT. 10.000.000 + DILAZ. MUTUO (alloggi da reddito - ottimo investimento).
11 **In costruzione: P.ZZA SARDEGNA** ingr. - soggiorno - cucina - 2/3 camere - 2 bagni - balc. - cant. - poss. box - ecc. rifinit. - risc. autonomo. TRATTATIVA RISERVATA.
12 **VILLA [illegible] BIFAMILIARE (Caresanablot)** composta alloggio 4 camere + 2 servizi + mansarda abitabile + box doppio + cantina.
Alloggio 2 camere servizi + mansarda abitabile + box doppio + cantina + giardino mq [illegible] (ultime rifiniture). RECENTISSIMA COSTRUZIONE - TRATTATIVA RISERVATA.
13 **BOX VIA DUCHI E C.SO SALAMANO** - VENDESI AFFITTASI ALLOGGI ARREDATI.
14 **CENTRO STORICO** - (pal[illegible] d'epoca). UFFICIO P.terra - ecc. rifinit. Risc. auton. - N. 4 VANI + SERV. TRATTATIVA RISERVATA.
VIA M. DEL KIWI - 3° P. - Ingr. - soggiorno - cucina - camere - bagno - balc. cant. - box - RISTRUTTURATO PREZZO AFFARE.
16 **CEDESI PALESTRA IN VERCELLI** - DECEN[illegible] ATTIVITA' COMPLETA DI ATTREZZATURA. [illegible] PER BODY BUILDING E SAUNA. REDDITO DOCUMENTABILE. TRATTATIVA RISERVATA.

---

studio PARAM — *Professionisti per Voi*

VENDITE - AFFITTI
VALUTAZIONI - CONSULENZE
ASSISTENZA AI FINANZIAMENTI
CESSIONI DI AZIENDE

Associati **FIAIP** (Federaz. Italiana Agenti Immobiliari Professionali) collaborazione con agenzie consociate in tutta Italia.
Presente tutti i martedì alla **Borsa Immobiliare di Milano** - box n. 209.

BORSA IMMOBILIARE DI MILANO

FIAIP FEDERAZIONE ITALIANA AGENTI IMMOBILIARI PROFESSIONALI

BIELLA - VIA XX SETTEMBRE 1 - TEL. 015/21882-29606 - FAX 015/29609

Appartamenti

BIELLA/VANDORNO, vendesi appartamento da ristrutturare [illegible] sto da due vani, cucina [illegible]. Libero subito. **L. 35.000.000** + ampio rustico/garage con vano sovrastante **L. 15.000.000**.
GAGLIANICO vendesi appartamento al 7° piano, composto da ingresso, [illegible], soggiorno, 2 camere, [illegible], 3 balconi e cantina. Libero **L. 130.000.000** + box [illegible] **L. 15.000.000**.
MONGRANDO, via Roma, vendesi appartamento al 2° ed ultimo piano, composto da ingresso, cucina, [illegible] soggiorno, camera, [illegible], 2 [illegible]. Libero subito. **L. 58.000.000** + **L. 12.000.000** box auto.
COSSILA S. GIOVANNI, [illegible] 2 appartamenti ristrutturati, liberi, si[illegible] stessa [illegible] composti [illegible] 3 vani + cucina, bagno e giardino. **L. 73.000.[illegible]** l'altro da 2 vani + cucina e bagno, **L. 82.000.000**.
BIELLA via Oberdan, vendesi appartamento all'ultimo piano di mq 350 ca, anche dividibile. Libero subito.
BIELLA via R. [illegible] angolo via P. Micca [illegible] appartamento al [illegible] composto da ingresso, cucina [illegible], soggiorno, 3 camere, ripostiglio, [illegible] servizi, 3 balconi.
Libero subito. **L. 250.000.000.**
COSSATO via Pajetta, vendesi appartamento composto da ingresso, cucina, [illegible] camere, bagno, ripostiglio, balcone e cantina. Libero [illegible]. **L. 115.00[illegible]** + **L. 15.000.000** box auto
BIELLA vicinanze via Torino, vendonsi 2 appartamenti in stabile completamente ricostruito, composti da soggiorno con angolo cottura, camera soppalcata e bagno liberi. Documentazione presso i ns/uffici.
BIELLA/CHIAVAZZA via Brevarone, vendesi appartamento all'ultimo piano, composto [illegible] soggiorno, cucina, camera, ripostiglio, bagno, 2 balconi, cantina e terreno privato recintato di mq 200 ca. Libero subito. **L. [illegible]**.
BIELLA/CHIAVAZZA vendesi appartamento composto da ingresso, cucina, soggiorno, 4 camere, doppi servizi, cantina e porzione di terreno. Libero all'atto. **L. 78.000.000 + mutuo esistente L. 90.000.000 ca.**
BIELLA CENTRO, adiacenze via Italia, affittasi prestigiosa mansarda composta da ingresso, salone, [illegible], 4 camere e triplo servizi.
[illegible]. Rodoendro, cedesi alloggio in multiproprietà per 4 settimane annuali.

Aziende e negozi

[illegible] **EDICOLA/CARTOLERIA** cedesi in Borgosesia con pos[illegible] licenza, [illegible] reddito. Trattativa riservata presso i ns/uffici.
COSSATO [illegible] avviato bar/pasticceria. Attrezzatura [illegible] mq. **L. 70.000.000** + scorte. Trattativa riservata presso i ns/uffici.
ALIMENTARI/VENDITA VINI E BEVANDE anche a domicilio, cedesi nelle vicinanze di Biella. **L. 21.000.000** + scorte. Trattativa riservata presso i ns/uffici.
FERRAMENTA avviatissima, con tabulo XII - XIII - XIV cedesi nella periferia di Biella. Ottimo reddito dimostrabile. Trattativa riservata presso i ns/uffici. Possibilità di acquistare anche i muri negozio.
TABACCHERIA avviata cedesi in Mongrando con vendita anche di cancelleria, profumeria, merceria, accessori di abbigliamento. Trattativa riservata presso i ns/uffici.
ABBIGLIAMENTO avviato con licenza anche per chincaglieria, profumeria, bigiotteria e cartoleria, [illegible] cedesi [illegible] dintorni di [illegible] **L. 87.000.000** + scorte. Trattativa riservata presso i ns/uffici.
VICINANZE COSSATO cedesi avv[illegible] bar/trattoria recentemente allestito e ristrutturato. **L. 65.000.000** + scorte. Trattativa riservata presso i ns/uffici.
CEDESI LICENZA DI GIORNALI E RIVISTE in Ronco B.se. **L. 35.000.000**. Trattativa presso i [illegible].
AVVIATA AZIENDA VINI E LIQUORI con ottima clientela cedesi in Biella causa raggiunti limiti di età. **L. 100.000.000** + scorte. Trattativa riservata presso i ns/uffici.
[illegible]**E DI SERVI[illegible] CARBURANTI** con officina riparazioni e lavaggio auto, cedesi su strada di grande transito. Buon reddito dimostrabile. **L. 110.000.000** + scorte. Trattativa riservata presso i ns/uffici.
AVVIATISSIMO ISTITUTO DI BELLEZZA e profumeria cedesi in Biella. **L. 110.000.000** + scorte. Trattativa riservata presso i ns/uffici.
BAR in Biella con chiusura serale cedesi per raggiunta età pensionabile. Buon reddito **L. 68.000.000** + scorte. Trattativa riservata presso i ns/uffici
CEDESI LICENZA DI ABBIGLIA[illegible]ERIE E ARTICOLI SPORTIVI in Biella centro. **L. 30.000.000**. Trattativa riservata presso i [illegible].
A[illegible]O [illegible]
SO NEGOZIO DI COLORI, prodotti specifici per l'arte, e con produzione propria di cornici cedesi in Biella. Attività pluriennale con ottima clientela. **L. [illegible].000** + scorte. Trattativa riservata presso i ns/uffici.
ALBERGO/RISTORANTE avviato cedesi in zona collinare causa motivi familiari. Buon reddito. **L. 100.000.000**. Trattativa riservata presso i ns/uffici.
BIELLA CENTRO, cedesi negozio di biancheria intima. **L. 35.000.000** + scorte. Trattativa riservata presso i ns/uffici.
CARROZZERIA ATTREZZATISSIMA cedesi cintura Biella con lavoro assicurato. **L. 50.000.000** + leasing. Trattativa riservata presso i ns/uffici.
BIELLA zona centrale cedesi avviato negozio di fiori secchi, composizioni, oggettistica ed affini. **L. 60.000.000** + scorte. Trattativa riservata presso i ns/uffici.
BIELLA, in quartiere signorile, cedesi avviatissimo negozio vendita primizie ortofrutticole. **L. [illegible]**. Trattativa riservata presso i ns/uffici.
NEGOZIO DI FIORI avviatissimo ceduto in ottima posizione commerciale vicinanze Biella. **L. 68.000.000**. Trattativa riservata presso i ns/uffici.

LESSONA

zona collinare e panoramica

VENDIAMO

ville indipendenti singole e bifamiliari in fase di costruzione disposte su di un unico piano con giardino privato

CONSEGNA FINE 1993

DOCUMENTAZIONE PRESSO I NS/UFFICI

[illegible] - VIA DELLEANI 11
TEL. 015 33931

Continua il programma: QUADRO D'AUTORE omaggio pittore **ELIO CASAGRANDE**
premiato in numerose gare nazionali.

A NORD DI BIELLA - Vendesi appartamento 3 vani + servizi, solaio. £. 55.000.000.

BIELLA - Via Ivrea vendesi minialloggio mansardato. £. 43.000.000.

BIELLA-CHIAVAZZA - Vendesi appartamento 4 vani + servizi, cantina e box, molto panoramico. £. 170.000.000.

COLLINE BIELLESI - Vendesi casa d'epoca indipendente. Valle dipinte del 1700, giardino. £. 320.000.000.

VICINANZE [illegible] - Vendesi appartamento 3 vani + servizi in casetta indipendente, solaio mansardabile mq. 120 circa, giardino privato mq. 100 circa. £. 145.000.000. Box ad uso gratuito fino a fine 1994.

VICINANZE PONDERANO - Vendesi capannone industriale con attiguo appartamento 3 vani + servizi, terreno mq. 2000 circa. Nuova costruzione. £. 350.000.000.

Società Immobiliare
Cervino
BIELLA via Bengasi, 5 - Tel. 20122

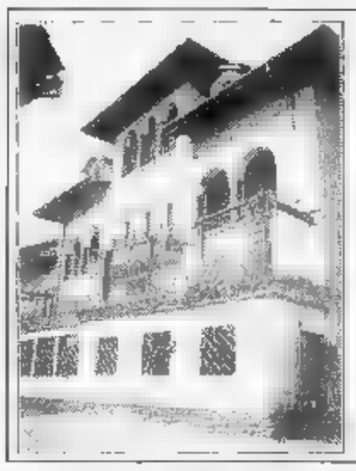

PO[illegible] casa parzialmente da ristrutturare elevata 3 piani con possibilità box auto.

[illegible] prossimità [illegible] **Biellese:** vendiamo attico di 10 vani con box auto.
BIELLA via [illegible] Sole: vendiamo bilocale completamente ristrutturato, con cantina e box auto.
RONCO [illegible]E: vendiamo alloggio 2° [illegible] ultimo piano, cantina e possibilità box auto.
Dintorni **BIELLA:** vendiamo ville indipendenti e a schiera diverse dimensioni.
GAGLIANICO: vendiamo villetta fine schiera ingresso, soggiorno, cucina, 3 letto, 2 bagni, ampio terrazzo, box auto, giardino, zona tranquilla e soleggiata. Prezzo interessante.

ALMA

VENDITE IMMOBILIARI
VARALLO - Corso Roma, [illegible] - Tel. (0163) 52.911
BORGOSESIA - Piazza Cavour, 1 - Tel. (0163) 21.979

BORGOSESIA - In zona centralissima, liberi locali ad uso negozio/ufficio mq 160 circa, 4 vetrine.
BORGOSESIA - semicentro - villetta composta da ingresso, cucina/pranzo; soggiorno con camino, tre camere letto, doppi servizi. Ampi terrazzi, cantina. Autorimessa per tre auto. Giardino.
SERRAVALLE - vicinanze - villetta recente costruzione composta da ingresso, cucina, grande soggiorno con camino, tre camere, doppi servizi. Al piano seminterrato due cantine, lavanderia, taverna, bagno. Garage doppio, giardino recintato mq 1.000 circa.
SCOPELLO - villetta semindipendente: ingresso, cucinotto, soggiorno, pranzo con caminetto, 3 camere, balconi, triplo servizi. Tavernetta, garage. Giardino mq 800 circa. Arredata.
SCOPA - SCOPELLO - PIODE - monolocali - bilocali - trilocali arredati, a partire da Lit. 35.000.000.
SCOPELLO - in posizione di grande transito, liberi locali ad uso commerciale; due vetrine, mq 75 circa.
PILA VALSESIA - Posizione panoramica e soleggiata, villa lussuosamente rifinita: ingresso, cucina, salone, 3 camere letto, triplI servizi. Arredata. Garage per 6 auto; giardino mq 3.000 circa con campo bocce.

ACQUISTIAMO DIRETTAMENTE AREE E IMMOBILI

S.I.D. S.i.d. Invest Servizi Immobiliari

BIELLA - Via Belletti B[illegible], 12/b - Tel. 015/352426

NETRO: in fraz. Castellazzo casetta adattabile due famiglie da sistemare con terreno - Buon affare.
[illegible] via [illegible]: appartamento da sistemare 1° piano oltre 180 mq + terrazzo 50 mq con 7 camere, doppi servizi, riscald. autonomo - anche frazion. in due lotti indipend. Interessante. Uso ufficio o investimento.
LOCATO DI A[illegible] proprietà eventualmente frazionabile composta da rustico ristrutturabile unità abitativa adiacente casa già ristrutturata con soggiorno, cucina, letto, doppi servizi, 2 terrazzi, garage, cantina-lavatoio, terreno orto e giardino - L. 165 milioni.
GRAGLIA: proprietà frazionabile con 2 villette indipendenti da ultimare su 5000 mq di terreno. Posizione panoramica soleggiata. 100 milioni per lotto.
GAGLIANICO-SAVAGNASCO: casetta schiera su 3 piani ristrutturare con [illegible] e posto auto. Occasione: 48 milioni.
SANDIGLIANO: lotto terreno subito edificabile di mq [illegible] in posizione tranquilla.
SANDIGLIANO: centro paese: [illegible] inizio schiera con 3 piani sfruttabili e ristrutturabili in uni bifamigliare. Buona posizione con [illegible] e cortile.

Dopo 20 anni di polemica, la giunta chiede al Consiglio una revisione

Azzerata l'operazione Cda

Troppi i mutamenti: la città vuole più verde e meno cemento, non servono uffici ma alloggi e il piano del traffico impone scelte diverse. Le nuove soluzioni di Palazzo Oropa

BIELLA. Il Centro direzionale di via Lamarmora sarà completamente riprogettato per adeguarlo alle mutate esigenze della città. Già stati presi contatti alcuni architetti di fama nazionale per riscrivere il piano particolareggiato. Ma per concludere la delicata laboriosa trattativa con i consorzi privati, che avrebbero dovuto costruire nei quattro lotti, la giunta Susta chiede al Consiglio di approvare un documento politico-programmatico con i nuovi obiettivi da raggiungere.

«Al punto in cui sono arrivate le trattative - spiega il sindaco Gianluca Susta - è indispensabile che il Consiglio assuma una posizione chiara definitiva dal punto di vista degli intenti. Per questo chiederemo all'assemblea di Palazzo Oropa, il 28 giugno, di votare una mozione che racchiuda gli obiettivi programmatici del nuovo Cda».

Chiarisce meglio l'assessore all'Urbanistica Gilberto Pichetto: «Dopo una serie di incontri i consorzi Nuova Biella Biella 2000 riusciti a far passare la linea di un ridimensionamento del Cda. Non si tratta piccoli ritocchi, ma di interventi sostanziali che modificano radicalmente il vecchio piano particolareggiato».

Eccoli: riduzione delle volumetrie per 40, 50 mila metri cubi; abolizione cavalcavia via Fecia del quarto lotto, trasformato in giardino collegato con un percorso verde lungo tutta via Lamarmora con i giardini Zumaglini; niente stazione di interscambio (il traffico verrà lasciato in periferia); via anche la piramide di cristallo acciaio all'angolo con via Torino; cambio della destinazione d'uso dei locali da costruire (da uffici terziario residenziale).

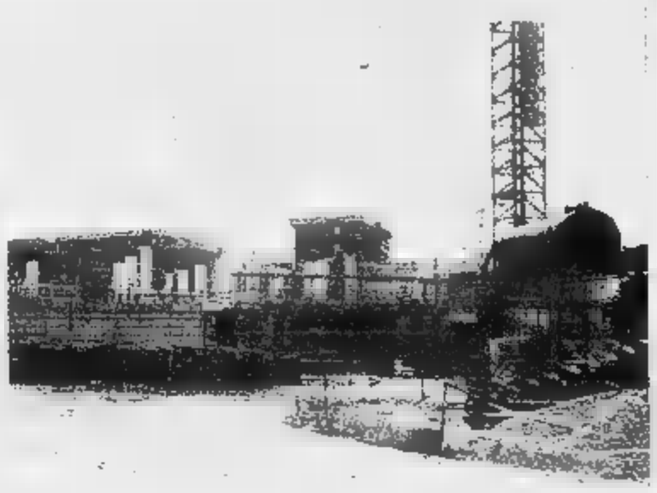

Il cantiere del Cda in via La Marmora ora verrà ridimensionato PICHELETTI

Aggiunge Pichetto: «Insomma una revisione generale dell'intero progetto che richiede precisa presa di posizione del Consiglio. Ecco perché il 28 giugno porteremo all'approvazione dell'assemblea un documento programmatico i punti fondamentali della trasformazione».

Pichetto ha scommesso con stesso di riuscire a portare all'approvazione del Consiglio ottobre nuovo piano particolareggiato di via Lamarmora la variante generale al piano regolatore, per avere i due strumenti urbanistici operativi entro la prossima primavera.

Dopo quasi vent'anni di progetti e polemiche dunque l'operazione Cda riparte da . Era stata ideata pensando alle necessità di Biella provincia. Il futuro capoluogo avrebbe avuto bisogno di locali per gli uffici provinciali. Lo stesso Comune, allo stretto a Palazzo Oropa, aveva bisogno di espandersi.

Poi le cose andate in maniera diversa. La Provincia di Biella è arrivata, ma per gli uffici si tende a utilizzare gli edifici già esistenti; il Comune ha annunciato alla sede e ha acquistato l'ex Convitto ora Palazzo Pella; il gruppo Bertrand, che avrebbe dovuto costruire i primi due lotti privati, poche settimane dopo l'inizio dei lavori fallito. Così l'operazione Cda, già varata tra mille dubbi, si è definitivamente arenata ed è diventato più forte il partito degli ecologisti che chiede per me cemento e più verde.

Maurizio Alfisi

Dimissioni

Salivotti lascia segreteria pds

BIELLA. Giulio Salivotti lascia la segreteria pds. Le dimis sono state ratificate l'altra dalla direzione della Quercia a conclusione una lunga riunione.

Salivotti, leader degli indipendenti di sinistra, dopo anni di militanza fianco del pci, era rimasto con i vecchi compagni anche con la nascita del partito democratico della sinistra. Recentemente però manifestato disagio, non condividendo alcune scelte strategiche.

«Francamente ho ben capito quali i motivi che hanno indotto Salivotti a lasciare - dice Franco Callegaro, che con Ezio Acotto e Anna Coda Zabetta forma la segreteria -. Nella sua lettera di dimissioni dice non condividere le future alleanze del pds con la Rete Rifondazione. Ma in segreteria si è mai parlato di queste cose anche perché è la direzione che fissa le linee politiche».

Comunque la lettera di Salivotti ha fornito alla direzione lo spunto per un'approfondita discussione. mesi nella Quercia è in atto un serrato dibattito. Differenziazioni che forse esistevano anche in passato, ma che, al contrario di oggi, raramente trapelavano all'esterno. Ora, invece, le sfumature esistenti tra gli attuali leader sulle scelte politiche sono di dominio pubblico e l'immagine è di un partito molto unito.

A Mongrando

Via ai lavori per il centro psichiatrico

MONGRANDO. Psichiatria, alle carenze della struttura pubblica risponde il volontariato. Domani si apre il cantiere per realizzazione un centro accoglienza nell'ex istituto Faccenda, in frazione San Lorenzo: nell'iniziativa sono impegnati liberi professionisti e studenti che affiancano l'associazione «Per contare di più», quella che si occupa dei malati psichiatrici delle loro famiglie.

La struttura diventerà, grazie all'aiuto di un esercito di volontari, un centro diurno per le persone affette da schizofrenia. Alina Roberto, la maestra di Mongrando che da paio d'anni ha intrapreso una battaglia contro la malasanità, corona finalmente un sogno, un primo importante passo. Alcuni fa aveva partecipato a Bologna alla riunione nazionale degli Universitari volontari costruttori, presentando il progetto del centro firmato da Massimo Guabello. Progetto che è stato adottato dai volontari: un gruppo è già a Mongrando per dare il via domani ai lavori ristrutturazione.

Sono stati coinvolti inoltre autotrasportatori, ingegneri, capocantieri, produttori materiali per l'edilizia. «I permessi sono a posto, il notaio ha firmato gli ultimi atti proprio l'altro ieri e noi ce l'abbiamo fatta - conferma soddisfatta la rappresentante di oltre mille malati e delle loro famiglie -. Colmeremo così almeno in parte le lacune della struttura pubblica. Con l'istituto Faccenda non abbiamo di certo risolto i nostri problemi, ma almeno le famiglie sapranno che in frazione a Mongrando esiste centro di accoglienza per i loro ragazzi. Saranno svolte attività ricreative e terapie di gruppo». [p. g.]

Chiavazza

Biblioteca la mascotte è un orsetto

In biblioteca sono iscritti bimbi

BIELLA. Troppo austero l'orso che campeggia nello stemma della città come simbolo per una biblioteca dei ragazzi, meglio qualche di impegnativo e nello stesso tempo di più allegro. Così è nato l'«Ursus sapiens», adottato dai bambini di Chiavazza mascotte per la loro biblioteca.

L'«orsetto sapiente» sovrasta ora l'ingresso alle sale di lettu e caratterizzerà l'attività della struttura, voluta dall'Associazione dei genitori diventata in pochi mesi un punto di riferimento per 150 ragazzi. Tanti infatti sono gli iscritti alla biblioteca che attualmente può contare su uno scambio mensile di oltre 500 volumi. I libri in dotazione (oltre sono a disposizione non soltanto degli iscritti, anche delle scuole chiavazzesi come supporto alle attività didattiche. Al proposito è in progetto un giornalino trimestrale curato dai ragazzi di elementari medie. [p. g.]

IN BREVE

SCUOLA

Cerruti, domani il confronto genitori e Consiglio

Confronto tra i genitori della scuola Cerruti e i capigruppo del Consiglio comunale domani alle 21 al Circolo Biella. Le famiglie vogliono aprire un dibattito dopo la decisione di Palazzo Oropa di chiudere gradualmente la scuola e hanno invitato gli amministratori a parlarne.

MANIFESTAZIONI

Festa dell'aeronautica da a Cossato

Festa dell'aeronautica oggi dalle 9,30 a Cossato, con ritrovo piazza Angiono. Tra gli appuntamenti della giornata mostra ed esibizione di aeromodelli (tra cui elicotteri) e un lancio di paracadustisti dell'Accademia di Milano.

TEMPO

Ponderano, gara cinofila all'oratorio di San Lorenzo

Gara cinofila oggi nel campo dell'oratorio di San Lorenzo a partire dalle 9,30. Sono previste prove d'abilità e una sfilata con premiazione dei migliori esemplari.

MOSTRE

Moto d'epoca in mostra alla Cri di Biella

Oggi, nella sede della Cri di via Quintino Sella, mostra moto d'epoca allestita dagli appassionati di Ponderano. La rassegna, che presenta modelli dal primo Novecento, è aperta dalle alle 23, continuato. Il ricavato servirà per acquistare nuove ambulanze.

APPUNTAMENTI

Biella Riva, antichi mestieri e sfilata di carri e

Antichi mestieri Riva: dalle 10,30 sfilata in via Italia di carri, carrozze e mestieranti. Alle 12, in piazza Del Monte, rassegna gastronomica e per tutto il pomeriggio esibizione degli artigiani.

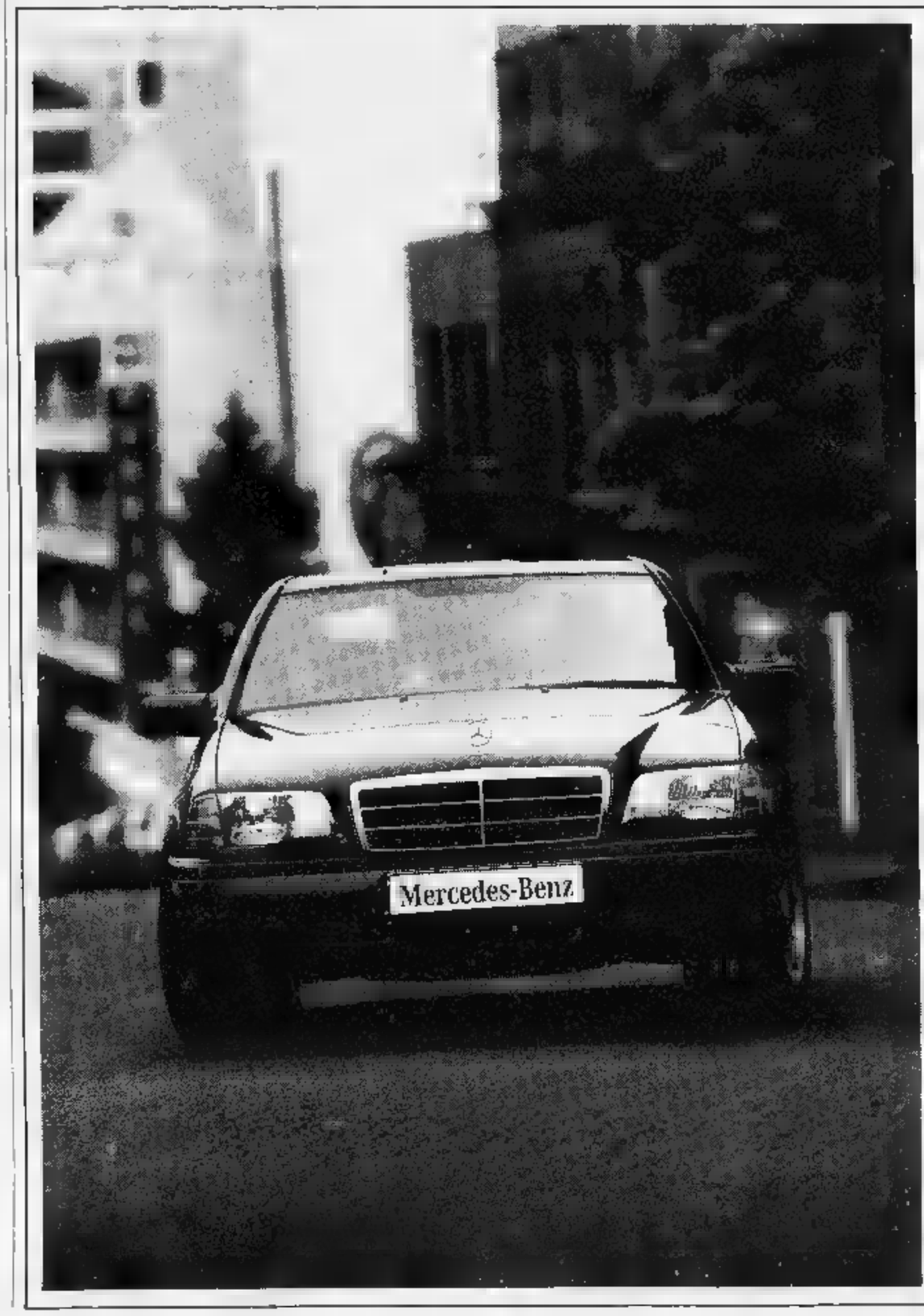

Classe C Mercedes-Benz.

Ti ricordi di venire a vederla?

Venerdì 18, sabato 19 e domenica 20 Giugno
La Classe C ti aspetta dalle Concessionarie
Mercedes-Benz Autorama e Autorama Biella.

Organizzazione Mercedes-Benz

AUTORAMA
S.S. Vercelli-Biella - CARESANABLOT (VC) - Tel. 0161/58112

AUTORAMA BIELLA
Via Cavour - S.S. Vercelli-Biella - GAGLIANICO (VC) - Tel. 015/893104-893114

La Provincia ha pubblicato il primo degli annuari dedicati al mondo dello spettacolo locale

E' nata l'enciclopedia del teatro

Una guida a schede sulle compagnie e gli spazi per le rappresentazioni, curata dall'assessorato alla Cultura con l'aiuto di Roberto Sbaratto. E nel '94 «Chi è di scena» farà il bis con un censimento dei gruppi musicali

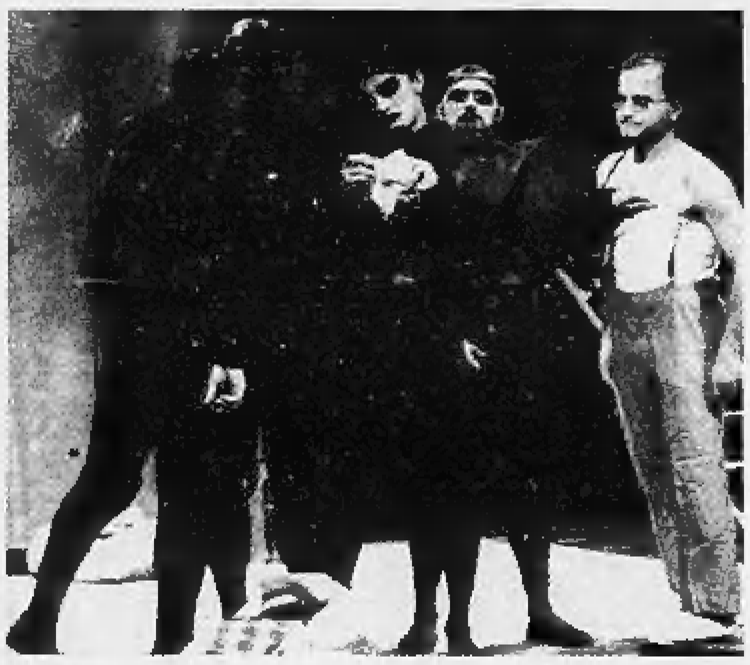

I comici vercellesi di Banda Osiris e Teatro Esperimento di Borgosesia sono tra i gruppi censiti da «Chi è di scena» [SOLON E GRIPPI]

VERCELLI. E' un annuario che si chiama «Il teatro e i suoi spazi» e contiene una serie di schede di rapida consultazione, ideale per Comuni, enti, club ed associazioni. Ma diventa anche un'apprezzabile guida per addetti ai lavori e, fondamentalmente, una documentazione, una fonte «storica».

Questa sorta di inventario scaturito da un'indagine condotta dall'attore vercellese Roberto Sbaratto per conto dell'assessorato alla Cultura dell'amministrazione provinciale vercellese, fa parte del progetto «Chi è di scena», iniziativa che ha lo scopo di far conoscere le potenzialità culturali della provincia. In questo caso, tutte le compagnie teatrali che operano sul territorio.

E' stata Marzia Saini, assessore provinciale alla Cultura, a presentare la pubblicazione che sarà inviata a tutti i Comuni non solo del Vercellese, del Biellese e della Valsesia, ma anche nel resto dell'area piemontese e in Lombardia. «E' un "contenitore" che potrà essere aggiornato ogni anno e per questo è stata usata la tecnica di un "impianto" a schede. Per ognuna delle compagnie teatrali - spiega l'assessore - ci sono elementi in dettaglio, dal genere di situazioni che sono messe in scena, ai titoli delle pièces recitate, al recapito dei responsabili, ai costi delle singole rappresentazioni che vengono allestite».

Un sistema estremamente razionale che rappresenta la prima di una lunga serie di «schedari» a cadenza annuale che verranno divisi per argomenti. Dopo il teatro, la musica, i cori, le bande.

E' lo stesso Roberto Sbaratto a parlare del progetto: «Questa indagine sulle compagnie teatrali è stata concepita non solo come documento sullo stato attuale delle varie attività culturali nella provincia, ma soprattutto come strumento di lavoro, come mezzo per ampliare i contatti dei gruppi fra loro e con chi organizza manifestazioni e spettacoli».

Sfogliando tra le schede de «Il Teatro e i suoi spazi» si scopre tutto sull'associazione Avviverdi, sull'Atelier Patatrac e sui Fuori Orario di Biella, sugli Attori per ridere di Saluggia, sui vercellesi Banda Osiris, Capire il teatro, Fragile e Spazio Scenico. E l'elenco continua con le altre compagnie.

Intanto sarà necessario «censire» i gruppi musicali, le rock band, le formazioni jazz e gli ensembles classici per un secondo annuario che verrà pubblicato nel 1994.

Per questo motivo, l'assessore Marzia Saini e Roberto Sbaratto stanno lanciando un appello affinché leaders e frontmen dei gruppi si facciano avanti, iniziando a segnalare una sintesi del curriculum della band. Per ora basterà una semplice telefonata in assessorato, a Vercelli, chiamando lo 0161/590.280.

«L'importante per le formazioni musicali - commenta Sbaratto - è aver almeno iniziato ad esibirsi in pubblico. Accettiamo quindi di buon grado i nuovi, gli emergenti. Sarà necessaria anche l'elencazione di tutti gli ensembles di professionisti».

Giovanni Barberis

STASERA AL CINEMA

VERCELLI

Astra — Inf. or. tel. 255.045 — Informacinema tel. 215.018 — CHIUSURA ESTIVA

Nuovo Italia — Inf. or. tel. 64.344 — Informacinema tel. 215.018 — L. 9000. Ap.: ore 21,30
Lezioni di piano — *di Jane Campion, con H. Hunter, S. Neill (Australia/Fra. '93)* — 1800: un'inglese approda in N. Zelanda con la figlia illegittima e l'amato pianoforte. Lo strumento sarà la fonte di una burrascosa relazione sentimentale N. V. 1h 56' **Dramm.**

Principe — Inf. or. tel. 60.547 — Informacinema tel. 215.018 — Lire 9000 — Or.: apert. 21,30
Tracce di rosso — *di A. Folk, con J. Belushi, L. Bracco, T. Goldwain (Usa '92)* — Un poliziotto riceve messaggi in rima, siglati col rossetto, e scopre omicidi di donne che ha conosciuto. L'indagine diventa sempre più pericolosa N.V. 1h 46' **Thriller**

Viotti — Inf. tel. 250.845 — Informacinema tel. 215.018 — Or.: apertura 21,30 — Lire 10.000/8000
Bagliori nel buio — *di R. Lieberman, con D.B. Sweeney, R. Patrick, C. Sheffer (Usa '92)* — Un taglialegna dell'Arizona sparisce nel nulla: quando ricompare, racconta di essere stato rapito da un Ufo. Basato su una storia vera N. V. 1h 50' **Fantascienza**

Belvedere — Inf. tel. 215.018 — L. 8000/6000 — OGGI RIPOSO

Lux — Inf. or. tel. 213.375 — CHIUSURA ESTIVA

Teatro Barbieri — Via Parini 1 — OGGI RIPOSO

Teatro Civico — OGGI RIPOSO

CIGLIANO
Splendor — CHIUSURA ESTIVA

GATTINARA
Italia — Inf. tel. (0163) 833.106 — Or.: 20,30/22 — Lire: 9.000/8.000 — OGGI RIPOSO

GHEMME
Italia — Inf. tel. (0163) 840.201 — Lire 8000/5000 — Or.: 20/22
Abuso di potere — *di J. Kaplan, con K. Russell, R. Liotta, M. Stowe (Usa '92)* — Una coppia, dopo un tentativo di furto, fa amicizia con un poliziotto: il rapporto è bello finché l'estraneo non decide di avere la moglie, ad ogni costo N. V. 1h 50' **Drammatico**

SAN GERMANO
Italia — Or.: 21/22,30 — Lire 7000/6000
Film vietato ai minori di 18 anni

SANTHIA'
Ideal — Tel. (0161) 94.651 — Or.: 20/22 — Lire 8000/5000
Il Danno — *di L. Malle, con J. Irons, J. Binoche (Fr./ing. '92)* — Un uomo politico è aggredito dalla passione per la ragazza che suo figlio deve sposare: ne diventa l'amante e scivola nella tragedia. Dal romanzo della Hart. V. M. 14 1h45' **Drammatico**

BIELLA
Apollo — Inf. tel. (015) 23.195 — Lire 7000
Film vietato minori 18 anni

Impero — Inf. tel. (015) 22.736 — Lire 10.000/9000
Un giorno di ordinaria follia — *di J. Schumacher con M. Douglas, R. Duvall, B. Hershey (Usa '93)* — Licenziato dal lavoro, esasperato dall'afa, bloccato in un ingorgo stradale, un impiegato si ribella con indicibile violenza alla vita moderna V. 14 1h 53' **Dramm.**

Mazzini — Inf. tel. (015) 22.736 — Lire 10.000/9000
Lezioni di piano — *di Jane Campion, con H. Hunter, S. Neill (Australia/Fra. '93)* — 1800: un'inglese approda in N. Zelanda con la figlia illegittima e l'amato pianoforte. Lo strumento sarà la fonte di una burrascosa relazione sentimentale N. V. 1h 56' **Dramm.**

Odeon — Inf. tel. (015) 22.736 — CHIUSURA ESTIVA

Sociale — Inf. tel. (015) 22.736 — L. 10.000
Lake Consequence — *di R. Eisenman, con B. Zane, J. Severance, M. Karasun (Usa '92)* — Un'ex moglie felice perde la testa per un aitante giardiniere, e viene trascinata in un triangolo di eros e passione V. M. 14 1h 30' **Erotico**

BORGOSESIA
Lux — Inf. tel. (0163) 22.698 — Or.: 15/20,30/22,20 — L. 8000/7000
Toys - Giocattoli — *di B. Levinson, con R. Williams, M. Gambon, J. Cusack (Usa '92)* — In una fabbrica scoppia la guerra tra giocattoli «buoni» e «cattivi»: orsi e cavalli a dondolo si ribellano contro soldatini e videogames aggressivi. N. V. 2h **Fantastico**

CANDELO
Verdi — Inf. tel. (015) 2538927 — Lire 9.000/7.000 — Or.: 20/22,15
Antonia & Jane — *di B. Kidron con L. Stanton, R. Reeves (GB '92)* — Due amiche eternamente in conflitto tra loro, perché invidiose l'una dell'altra, hanno in comune solo una psicologa e una cena annuale N.V. 1h 40' **Commedia**

COGGIOLA
Radar — Inf. tel. (015) 78.320 — CHIUSURA ESTIVA

COSSATO
N. Primavera — Inf. tel. (015) 925.620 — Or.: 14,30/18,20/20,15/22 — Lire 8000/7000
Amore per sempre — *di S. Miner, con M. Gibson, E. Wood, J.L. Curtis (Usa '92)* — Un pilota, sconvolto dall'incidente occorso alla donna che ama, si fa ibernare nel 1939. Si sveglia 50 anni dopo e scopre che l'amore non muore. N. V. 1h 50' **Drammatico**

PRAY
Excelsior — Inf. tel. (015) 767.323 — Or.: 21 Spett. continuati — Lire 10.000/9000
Proposta indecente — *di A. Lyne con R. Redford, D. Moore, W. Harrelson (Usa '92)* — Lui è un miliardario in crisi di solitudine, lei è irresistibile e sposata, il marito è disposto ad «affittarla» per una notte a una cifra da capogiro N.V. 1h 50' **Dramm.**

SERRAVALLE
Corso — Inf. tel. (0163) 450.415 — Lire 8000/7000 — Orario: 20,30/22,20
Arriva la bufera — *di D. Luchetti, con D. Abatantuono, M. Buy, S. Orlando (Italia '92)* — Un giudice, un'ereditiera e un piccolo truffatore travolti dalla crisi politica, civile e sentimentale in un paesino del Sud alle falde di un vulcano. N.V. 1h 50' **Comm.**

VARALLO
Sottoriva — Lire 8000/7000 — Ore 20,30 — Spettacoli continuati
Il grande cocomero — *di F. Archibugi, con S. Castellitto, V. Fugardi, A. Galiena (Italia '92)* — Uno psichiatra cura una giovane paziente malata di «epilessia da protesta»: alle radici della nevrosi, i genitori arricchiti in maniera disonesta. N. V. 1h 40' **Drammatico**

GIORNO E NOTTE

VILLATA
Il raduno delle bande

In occasione del 130° anniversario della fondazione della banda «Santa Cecilia», continua la rassegna che vedrà alle 16 di oggi, sulla piazza principale del paese, le esibizioni dei gruppi bandistici di Caltignaga, Castelletto Ticino, Fomarco, Quarona e dell'ensemble villatese «Santa Cecilia». Per la serata, invece, è stata programmata una festa danzante.

TRINO
Il musical per i Pentadramma

Il gruppo teatrale Pentadramma presenta al teatro Or.Sa. alle 20,30 di stasera la commedia musicale «Forza venite gente», che si ispira alla vita di San Francesco d'Assisi. Il ricavato della vendite dei biglietti verrà devoluto in beneficenza.

CARPIGNANO SESIA
Il concerto di Nino D'Angelo

E' in programma per la sera di venerdì lo spettacolo con il cantante partenopeo Nino D'Angelo che si terrà al «Bier Garden» del ristorante il «Quadrifoglio». Con questa data di Carpignano, in provincia di Novara (il locale si trova sulla strada per Ghislarengo), D'Angelo inizia il tour italiano dopo una serie di concerti all'estero. Per le prevendite dei biglietti telefonare ai numeri 0321/824.072 o 0161/860.142.

TORRIONE VINZAGLIO
L'estivo della Valentina

Continua la rassegna «Blue Valentine disco estate», al centro sportivo Eden club sulla strada statale per Palestro (in località Torrione di Vinzaglio). Mercoledì alla discomusic si aggiungerà lo show (con inizio alle 23) della band vercellese di Toni e i Volumi. Ogni venerdì invece si fa musica latino americana con aggiunta di scuola di ballo.

NOVARA E CASALE
I film di oggi fuori città

In programmazione a Novara: «Un giorno di ordinaria follia» all'Eldorado, «Libera» al Vip, «Il lungo silenzio» all'Araldo e «Come l'acqua per il cioccolato» al Vittoria. A Casale, invece, si proietta «Tracce di rosso» al Vittoria e «Toys - Giocattoli» al Poli.

VERCELLI

Ex voce di China Blue

Michela Sanzone oggi in tv su Rete A

VERCELLI. Alle 17,45 di oggi, sulle frequenze televisive di Rete A, prenderà parte ad una trasmissione musicale la giovane cantante vercellese Michela Sanzone, ex vocalist e tastierista della rock band China Blue, ora solista.

Michela si è qualificata tra i vincitori della semifinale del concorso «Le voci più belle d'Italia» indetto dalla rivista «Eva Express». Tra le sue presenze in campo musicale c'è la partecipazione alle selezioni torinesi del «Cantainverno» e alla puntata del «Karaoke» di Fiorello, registrata a Casale Monferrato.

Inoltre la giovane cantante è apparsa in un filmato televisivo realizzato da Canale 5 per il programma di Maurizio Seymandi «Superclassifica show».

E proprio questa settimana, «Eva Express» dovrebbe dedicarle un servizio giornalistico. **[g. ba.]**

CELLIO

Alla «Stella alpina»

Venerdì raduno da Guinness per i «barbuti»

CELLIO. In questi giorni, dalla località valsesiana è partito un appello: «Uomini barbuti, unitevi!».

Il curioso messaggio, rivolto a tutti coloro che si lasciano crescere «l'onor del mento», è per un appuntamento serale, in programma venerdì alle 20, intorno ad una grande tavolata imbandita con specialità locali. E, poiché si spera di ricevere adesioni un poco da tutte le parti, non dovrebbe mancare il momento del confronto per ottenere qualche record da Guinness tra tante barbe fulve, nere, grigie, fluenti o soltanto a fil di guancia.

Tutti coloro che vorranno partecipare a questo primo raduno che si terrà all'albergo «Stella Alpina» di piazza Durio, dovranno segnalare la loro presenza «barbuta» entro mercoledì, chiamando il numero telefonico 0163/49.617. **[g. ba.]**

CREVACUORE

Non c'è il pass

Slitta il concerto dell'afro-band Lion of Judah

CREVACUORE. Il concerto «doppio» dei Lion of Judah al Dragon's Pub, in cartellone per venerdì e sabato, è saltato. Solo uno slittamento, dicono i responsabili del locale, ed è stato contattato il leader della afro-reggae band (una delle più apprezzate dagli estimatori del jamaicen-sound in Europa) per una riconferma della data. Si spera fra un paio di settimane.

I Lion of Judah svolgono la loro attività musicale in Germania ma non hanno ancora avuto, per motivi burocratici, il «pass» per il nuovo tour italiano che vede la loro presenza in prima battuta al Dragone.

Per il gruppo afro-caraibico, sarà un «gradito» ritorno in provincia di Vercelli, dove si è esibito con successo l'anno scorso, a Crevacuore nel pub, e a Pray in un grande concerto all'aperto, sempre con l'organizzazione del Dragon's. **[g. ba.]**

PRIME VISIONI A TORINO

ADUA 200 c. G. Cesare 67. **Verso Sud.** Or.: 16,30; 18,30; 20,30; 22,30. Aria condizionata.
ADUA 400 c. G. Cesare 67. **Tieffe** Or.: 16,10; 18,10; 20,20; 22,30. Aria condizionata.
AMBRA v. Chiesa della Salute 77. **Basic instict.** Or.: 16,30; 18,30; 20,30; 22,30.
AMBROSIO c. V. Emanuele II 52. Sala 1: **Il club delle vedove.** Or.: 16; 18,10; 20,20; 22,30. Sala 2: **Qualcuno da amare.** Or.: 16; 18,10; 20,30; 22,30. Sala 3: **Tracce di rosso.** Or.: 16; 18,10; 20,20; 22,30. Aria condizionata.
ARLECCHINO c. Sommeiller 22. **La lunga strada verso casa.** Or.: 16,30; 18,30; 20,30; 22,30.
CAPITOL v. S. Dalmazzo 24. **FernGully le avventure di Zak e Crysta**, cartone animato. Or.: 15,30; 17,15; 19; 20,45; 22,30.
CENTRALE via G. Alberto 27. **Lezioni di piano.** Or.: 15,40; 18,05; 20,15; 22,30. Aria cond.
C. CHAPLIN 1 v. Garibaldi 32/e. **Toys.** Or.: 15,30; 17,50; 20,15; 22,30.
C. CHAPLIN 2 v. Garibaldi 32/e. **Ambrogio.** Or.: 15,30; 17,20; 19,05; 20,50; 22,30.
CRISTALLO v. Gollo 5. **Bella pazza pericolosa.** Or.: 16,30; 18,30; 20,30; 22,30. Non viet.
DORIA v. Gramsci 9. **Lo sbirro, il boss e la bionda.** 1h 40'. Or.: 15; 16,55; 18,50; 20,45; 22,40.
ELISEO GRANDE p. Sabotino. **West Side Story.** Or.: 16; 19; 22. Aria cond.
ELISEO BLU p. Sabotino. **Madadayo - Il compleanno.** Or.: 16,10; 20; 22,30. Aria cond.
ELISEO ROSSO p. Sabotino. **In mezzo scorre il fiume.** Or.: 16; 18,10; 20,20; 22,30. Aria cond.
EMPIRE p. V. Veneto 5. **Gli occhi del delitto.** Or.: 15,30; 17,50; 20,10; 22,30.
ERBA c. Moncalieri 241. **Libera.** Or.: 16,30; 18,30; 20,30; 22,30.
ETOILE v. B. Buozzi 6. **La strategia del cuore.** Or.: 16,10; 18,15; 20,25; 22,30.
FARO v. Po 30. **Magnificat.** Or.: 15,30; 17,15; 19; 20,45; 22,30.
FIAMMA c. Trapani 57. **Bagliori nel buio.** Or.: 16; 18,10; 20,20; 22,30.
IDEAL c. Beccaria 4. **La bella histoire.** Or.: 14,40; 18,15; 22. Non viet.
KING KONG Cinestudio v. Po 21. **Dracula.** Or.: 15; 17,30; 20; 22,30.
LILLIPUT v. XX Settembre 15 bis. **Ricomincio da capo.** Or.: 15,30; 17; 18,50; 20,40; 22,30.
LUX Galleria San Federico. **Un giorno di ordinaria follia.** Or.: 15,30; 17,50; 20,10; 22,30. Viet. m. 14.
MASSIMO UNO via Montebello 8. **Lezioni di piano.** Or.: 16; 18,10; 20,20; 22,30. Aria cond.
NAZIONALE 1 v. Pomba 7. **Oscuri presagi.** Or.: 16; 18,10; 20,20; 22,30. Aria cond.
NAZIONALE 2 v. Pomba 7. **Abracadabra.** Or.: 16,30; 18; 19,30; 21; 22,30. Aria condizionata.
NUOVO ODEON v. Vanalzio 8. **Amore per sempre.** Or.: 16,15; 18,30; 20,30; 22,30.
OLIMPIA 1 v. Arsenale 31. **Lake Consequence.** Or.: 15,30; 17,15; 19; 20,45; 22,30.
OLIMPIA 2 via Arsenale 31. **Bagliori nel buio.** Or.: 16; 18,10; 20,20; 22,30.
REPOSI v. XX Settembre 15. **Proposta indecente.** Viet. 14. Or.: 15,30; 17,50; 20,10; 22,30.
ROMANO galleria Subalpina. **Come l'acqua per il cioccolato.** Or.: 16,15; 18,20; 20,25; 22,30.
STUDIO RITZ v. Acqui 2. **Un incantevole Aprile.** Or.: 17; 18,50; 20,40; 22,30.
VITTORIA v. Roma 338. **La scorta.** 1h 40'. Or.: 15; 16,55; 18,50; 20,45; 22,40.

TEATRI A TORINO

TEATRO REGIO p. Castello 215, t. 88151. Ore 15 **Lucia di Lammermoor** di G. Donizetti (turno F). Direttore Bruno Campanella. Regia, scene e costumi di Pier'Alli. M° del coro B. Casoni. Orchestra e Coro del Teatro Regio. Con Patrizia Pace e Roberto Servile. Biglietteria (ore 13-18,30) tel. 8815.241/242.
PICCOLO REGIO p. Castello 215, tel. 88151. Riposo. «TorinoDanza con il Regio» VII Festival internazionale di balletto (T. Regio 7/22 luglio). Al botteghino del Regio sono in vendita i biglietti numerati per tutti gli spett. Bigl. (ore 13-18,30). Tel. 8815.241/242.
ALFIERI p. Solferino 4, tel. 562.3800. Rass. scuole di Danza Teatro Moda. Ore 20,30 spettacolo di fine anno della scuola Jazz Ballet diretta da Adriana Cava. Campagna abbon. 93-94 «Il fiore all'occhiello».
TEATRO NUOVO c. M. D'Azeglio 17, tel. 655.552. **Vignaledanza '93.** Al teatro Comunale di Alessandria stasera ore 21 inaugurazione stage **Piemonte in festa** con Marina Fasso, Lorenzo Casorelli, Luca Martini e la Compagnia del Teatro Nuovo, e con l'Accademia Regionale, il Centro di perfezionamento della Danza ed i giovani amici della Musica di Grugliasco. Inf. tel. (0142) 933.431 - (011) 669.0668.

LE TV PRIVATE

Telestar
18,50 **Giudice di notte**
19,30 **Il nemico alla porta**
20,30 **Film**
22,55 **I sentieri del West**
24 — **Electric blue**, varietà
1,10 **Film**

Telecupole Cinquestelle
18 — **E la vita continua...**
19,05 **Rubrica**
20,30 **Napoleone e Giuseppina**, tv movie
22 — **Explorer**, documen.
22,30 **Tg 4 - Settegiorni**
23,30 **Speciale con noi**
0,30 **Film**

Videogruppo
17,30 **La parata dell'impossibile**, film
19 — **Fifty Fifty**, telefilm
20 — **Motori e moto**
20,40 **Oggi al Delle Alpi**
21 — **Kansas Pacific**, film
24 — **La storia del dott. Wassel**, film

Telecity
15 — **Babes**, telefilm
15,30 **Telecity per voi**, att.
18 — **Afrodite, dea dell'amore**, film
19,30 **Ralph Supermaxieroe**, telefilm
20,30 **Striker**, film
22,20 **Fotomodella Estate 1993**, show
23 — **Formula 1**, telefilm

Primantenna Supersix
16 — **Trapper John**, telefilm
18 — **Mago Pancione**
19,10 **Questa Italia - Tgg**
20,30 **Samba d'amore**
21,30 **Arabesque**, telefilm
22,30 **Gli errori giudiziari**

Quarta Rete Tv
18 — **Il meglio di Zona franca**
20,15 **Campane a festa**
21,30 **Conviene far bene all'amore**
22,30 **Tg 4 Speciale Elezioni Sindaco**

Quinta Rete
19,30 **Superboy Shadow**
20 — **L'uomo tigre**
20,30 **Zona franca**
22,30 **F.B.I.**, telefilm

Quadrifoglio Odeon
19,30 **Cartonissimi**
20 — **Trend**
20,30 **Maderna**, film
22,45 **Telemeno**, cabaret
23 — **La fuggitiva**, film

Rete 9 Tai
19,50 **Linea diretta con il Sindaco**
20,25 **Settegiorni**
20,50 **La nota d'oro**, musicale
23,01 **Settegiorni**

Erreuno Tv
9,15 **Prime pagine provinciali «La Stampa»**, rassegna
20 — **Telegiornale**
20,30 **Giochi senza frontiere**
22 — **Week end sport**

Telecampione
20,40 **Animali metropolitani**, doc.
21,15 **Periscopio**, rubrica
21,45 **Sfida nell'Antartide**, doc.
22,45 **I predatori dell'idolo d'oro**

G.R.P.
18 — **Il tesoro di Rommel**, film
20 — **Woobinda**, telefilm
20,30 **Corte marziale**, film
22,30 **Le avventure di Don Giovanni**

Rete Canavese
18 — **Video shop**
19,30 **Canavese Sette**
21 — **Fuori gioco**, sport
22 — **Ciak**
22,45 **Canavese Sette**
24 — **Notturno**

Telesubalpina
19,25 **Domani celebriamo**
19,30 **L'udienza di Giovanni Paolo II del 16.6.'93**
20 — **Un uomo tranquillo**, film
22 — **Speciale elezioni**

Rete 7 Piemonte
20,40 **Una pace individuale**, film
22,03 **Giudice di notte**, telefilm
22,40 **Informa 7**

Telemonterosa
19,15 **Tmr giornale**
20 — **Illusione d'amore**
20,50 **Sui sentieri del pensare**
21,30 **La decima vittima**, film

Altaitalia Tv
20,15 **Calcio** (categorie minori)
22,30 **Le fanciulle delle follie**, film

● **Eventuali errori e variazioni nei programmi sono causati dalla non tempestiva comunicazione delle emittenti.**

LA STAMPA
ogni sabato
tuttolibri
settimanale di attualità, cultura, letteratura, storia, arte e spettacolo

CHIUDE LA C2

GLI AZZURRI SOGNANO LO SPAREGGIO

NOVARA. La speranza (o l'illusione?), per gli azzurri, si chiama Mantova, più ancora che Giorgione. I virgiliani giocano una partita decisiva, oggi a Fiorenzuola (avversaria diretta del Novara che lo precede ancora di due lughezze), ma un'altra, forse ben più impegnativa, li aspetta martedì prossimo. La società del presidente Grigolo dovrà infatti dimostrare, in tribunale, di essere in grado di far fronte ai debiti accumulati (si parla di due miliardi) per evitare il fallimento e con questo la cancellazione dal campionato. Va da sé che il Novara, mantenendo il terzo posto, avrebbe tutte le carte in regola per essere rispescato in quella C1 alla quale aspira invano ormai da tredici anni.

Con queste prospettive, l'ultima partita di campionato, in casa contro il Giorgione, che poteva essere senza interessi, assume un significato tutto particolare. Gli azzurri la devono vincere, a tutti i costi, confidando poi nelle disgrazie altrui. Nel Mantova che supera il Fiorenzuola, per esempio, consentendo ai ragazzi di Del Neri di andare allo spareggio, traguardo insperato appena due settimane fa, dopo la rocambolesca sconfitta interna ad opera della Solbiatese. Ma per non perdere anche quest'ultima chance, dopo avere scialato punti per l'intera stagione, gli azzurri debbono assolutamente superare i veneti. Impresa impossibile? Non diremmo, visto il rendimento della squadra di D'Alessi in questo finale di stagione dopo essere stata a lungo protagonista del campionato.

E' bene però diffidare di questa formazione che, in trasferta, ha ottenuto, in assoluto, il maggior numero di vittorie (sette) dell'intero girone. Una squadra che ha nell'attaccante Giordano (vice capo cannoniere con 14 reti, senza aver tirato i rigori) e nel portiere Pierobon gli elementi più rappresentativi. All'andata gli azzurri rimediarono una sconfitta abbastanza netta (0-2). Ma da allora, ricordiamo, iniziò la lunga serie positiva del girone di ritorno (14 risultati utili consecutivi) interrotta proprio dall'infausta sconfitta con la Solbiatese. Adesso però non serve recriminare. I bilanci si faranno a bocce ferme, già da questa sera.

Dianda (sopra) rientra oggi tra gli azzurri e farà coppia con Paladin (a destra) in difesa I veneti del Giorgione sono particolarmente temibili quando giocano in trasferta avendo ottenuto più vittorie di tutte le squadre del girone A

Deve battere il Giorgione e tifare Mantova

Novara si aggrappa all'ultima speranza

Accanto all'attesa per l'esito del calcio giocato, gli sportivi novaresi, meglio sarebbe dire i pochi rimasti ad interessarsi alle sorti del club cittadino, seguono da vicino anche il preannunciato cambio a livello dirigenziale. La trattativa fra Tarantola ed il gruppo bresciano che fa capo all'imprenditore Zucchi non si è conclusa nei tempi previsti. Stanno sorgendo delle complicazioni? Difficile rispondere. Sull'intera operazione vige il riserbo più assoluto. Questo, anche se la tifoseria organizzata non è propriamente entusiasta di fronte alla prospettiva di un nuovo cambiamento. Un'operazione che andrebbe a scapito della tanto decantata programmazione indispensabile per il conseguimento di qualsiasi risultato.

In attesa delle novità a livello dirigenziale è anche Gigi Del Neri che sta partecipando al supercorso di Coverciano. Il tecnico ha un contratto biennale ma non gli mancano le richieste. Ultima in ordine di tempo quella del Varese. «Ma potrei anche rimanere a Novara - dice il tecnico - dove ho lavorato bene, conosco l'ambiente e la squadra. In fondo siamo arrivati all'ultima giornata ancora in corsa per un possibile spareggio. Questo non può essere un bilancio negativo anche se alla promozione ci abbiamo creduto, eccome. Molto dipenderà dai nuovi dirigenti. Da parte mia c'è la massima disponibilità a discutere dei programmi».

In questo clima di incertezza per il futuro, viene una partita delicata come quella di oggi. Del Neri dovrà rinunciare a Moro e Cusatis che sono stati entrambi squalificati. In settimana si è infortunato anche Dall'Orso che sarebbe stato il sostituto naturale di Moro. Così, a distanza di otto mesi, dovremmo rivedere in campo Carlo Riviezzi. Il difensore è reduce da una stagione davvero tormentata. Prima una serie di infortuni hanno condizionato il suo impiego, poi il più giovane Moro si è meglio inserito negli schemi della squadra facendosi preferire da Del Neri. Riviezzi, terzino di fascia, dunque, e Dianda che torna a fare il marcatore centrale in coppia con Paladin, l'azzurro dal rendimento più elevato nell'arco della stagione. Per il resto, la squadra è fatta. Sarà la stessa che ha vinto domenica a Stradella. A difendere la porta novarese ci sarà sempre Bettini che, se ha sbagliato una partita, non può essere certo condannato dopo un campionato sicuramente positivo.

Renato Ambiel

Casale

Gioca a Crema pensa a Bocci

CASALE. Il patron Sergio Bocci dovrebbe restare al vertice del Casale, anche se la certezza dipende da fattori che sfuggono alle previsioni. Queste le conclusioni del blitz in città del presidente che si è incontrato con giocatori e allenatore, ricevendo dimostrazioni di stima.

Ieri i capi della tifoseria erano intenzionati a incontrare Bocci, ma il presidente ha dovuto rientrare a casa, a San Benedetto del Tronto, e ha rimandato tutti gli appuntamenti. Venerdì sera, comunque, i supporter del Centro coordinamento hanno deciso di conferirgli il «lingotto dei campioni», a riconoscimento della sua attività in favore del Casale. La data della consegna non è ancora stata fissata.

Intanto, dovrebbe risolversi anche la vicenda con il Comune. «Vogliamo che sia fatta chiarezza sull'eventuale disponibilità degli amministratori comunali - dice Carlo Raspanti, presidente del Centro di coordinamento -. La squadra è un patrimonio di tutti, non può essere abbandonata a se stessa, contando sulla buona volontà di chi viene da fuori».

Certo, se Bocci non riuscisse a realizzare denaro dalla campagna vendite, la sua permanenza nel Casale diventerebbe problematica. «Anche la mia riconferma dipende dalla prossima apertura del calciomercato - riconosce mister Bui -. Sino a quel momento, non sapremo nulla di definitivo».

La trasferta di oggi a Crema, contro avversari già condannati alla retrocessione, assume così un'importanza secondaria. «Ci terrei però a chiudere con un risultato positivo», conclude Bui. Saranno assenti l'infortunato Luxoro, il militare Ercolino e forse Califano e Franzin. Questa la formazione: Rubini; Paolini, Picco; Butti, Cordone, Malgeri; Calemme, Visca, Ceccarelli, Col, Weffort. **[r. c.]**

Aosta

La prima volta sulla schedina

AOSTA. Dopo la salvezza, la prima apparizione in schedina. Conquistata la permanenza tra i professionisti grazie alla vittoria ottenuta sette giorni fa a Casale, l'Aosta debutta nel Totocalcio. L'esordio di Benzi e compagni nel concorso pronostici è stato accolto con grande entusiasmo in Valle, ma in casa rossonera si pensa soprattutto a chiudere positivamente la stagione al Puchoz contro il Varese. «Vogliamo salutare i tifosi con un successo - dice l'allenatore Barlassina -. Conclusa l'andata a quota 13, la squadra ha dimostrato alla distanza di essere competitiva. Purtroppo la carenza in fase conclusiva ci ha privato di punti pesanti. Il mio futuro? Aspetto notizie dalla società. Sono convinto di avere svolto un buon lavoro, gettando le basi per un valido futuro. Sarei contento di proseguire il rapporto coi rossoneri».

Nell'ultima partita della stagione mancheranno Belletti, Montanari e Panizza, infortunati. Per il resto, soltanto problemi di scelta per il tecnico aostano, che dovrebbe presentare Buda tra i pali, Lessio e Tedoldi marcatori, Colnaghi terzino fluidificante, Benzi libero, De Angelis mediano, Ferretti, Barone e Gambino a completare il centrocampo, Alfano e Girelli attaccanti.

L'assenza di Panizza consentirà a Lessio di fare di nuovo parte dell'undici iniziale. Per il giovane difensore ancora un'occasione per ribadire le proprie qualità. «Cercherò di sfruttare nel migliore dei modi l'opportunità per dimostrare di meritarmi una conferma per la prossima stagione - dice Luca Lessio -. Non è stata un'annata brillante per la squadra, però nel momento decisivo abbiamo saputo dimostrare carattere, raggiungendo la salvezza senza dover attendere l'ultima partita com'era successo l'anno scorso». **[s. b.]**

Besozzi ritorna a Modena, mentre Kiossev (a destra) forse rimane a Cuneo

Volley, ritorna Gallia e parte Besozzi

Alpitour e Kiossev salta il divorzio?

CUNEO. Il mercato è in crisi e i dirigenti dell'Alpitour aspettano i primi movimenti per gettarsi nella mischia. Cuneo è stata annoverata da poco tra i «nuovi ricchi» del volley italiano e il vero acquisto importante l'ha già fatto: quello dell'allenatore, Silvano Prandi.

Sergio Besozzi (fine prestito) è stato rimandato a Modena, mentre è arrivato un nuovo secondo palleggiatore: Alessandro Arena, catanese, che ha giocato l'anno scorso nel sestetto toscano del Santa Croce (il cartellino è della Misura Milano). Torna così a Reggio Emilia Mauro Montanari, il regista che aveva sostituito in alcune occasioni Davide Bellini. Dovrebbe lasciare l'Alpitour anche Davide Caligaris.

Enzo Prandi, ds della società, fratello del tecnico Silvano, commenta: «Il gruppo dei titolari dovrebbe rimanere invariato. Abbiamo corteggiato un po' Cherednik, lo schiacciatore di Firenze, che potrebbe sostituire il bulgaro Kiossev. Ci piace molto Grbic, il serbo che gioca per Padova, ma i costi sono troppo alti. Se i prezzi rimangono così, la squadra non cambierà: sostituiamo Kiossev solo se troviamo un altro giocatore che ci interessa. Poi c'è Gallia che ha terminato la sua stagione in prestito con la Lazio».

I dirigenti dell'Alpitour vagliano con attenzione anche il mercato dei centrali. «Ci sono dubbi su Mantoan - continua il ds -. Se ci fossero delle richieste potremo cederlo. Abbiamo anche contattato Arnaud, astigiano, centrale della Sisley».

L'Alpitour ha intanto avviato la campagna abbonamenti. Chi è interessato alle 13 partite casalinghe può già prenotare i posti di tribuna numerata rivolgendosi alla sede della società (via Stoppani 21, Cuneo). Il costo è di 400 mila lire (300 mila lire i ridotti). Chi aderisce potrà scegliere tra un abbonamento alla rivista «PV pallavolo» e una maglia dell'Alpitour. **[d. cot.]**

"...PARLIAMONE."

106

Parliamo di 106 XN 950 Meeting. Equipaggiamento esclusivo: tergilavalunotto, copriruote aerodinamici, appoggiatesta anteriori regolabili. Un equipaggiamento completo tutto di serie.

20% DI ANTICIPO | IL RESTO A TASSO ZERO

VERSIONE: XN 950 MEETING
PREZZO: L. 13.700.000* • ANTICIPO: L. 2.740.000
SPESE APERTURA PRATICA: L. 200.000
IMPORTO DA FINANZIARE: L. 11.160.000**
18 RATE MENSILI DA: L. 620.000
T.A.N. 0% T.A.E.G. 2.32%

205

Parliamo di 205 Junior 950. Un'auto entrata nella leggenda per il suo carattere inconfondibile. Sedili rivestiti in jeans, tergilavalunotto, appoggiatesta regolabili, lunotto termico, copriruote aerodinamici.

20% DI ANTICIPO | RATE DA LIRE 259.300

VERSIONE: 205 JUNIOR 950
PREZZO: L. 12.900.000* • ANTICIPO: L. 2.580.000
NESSUNA SPESA APERTURA PRATICA
IMPORTO DA FINANZIARE: L. 10.320.000**
60 RATE MENSILI DA: L. 259.300
T.A.N. 17.75% T.A.E.G. 19.27%

205 CABRIOLET

Parliamo di 205 CJ 1100 Meeting: il cabriolet più giovane della gamma 205. Sedili rivestiti in jeans, vetri azzurrati, retrovisori esterni regolabili dall'interno. Tutto di serie.

20% DI ANTICIPO | RATE DA LIRE 400.000

VERSIONE: 205 CJ 1100 MEETING
PREZZO: L. 19.900.000* • ANTICIPO: L. 3.980.000
NESSUNA SPESA APERTURA PRATICA
IMPORTO DA FINANZIARE: L. 15.920.000**
60 RATE MENSILI DA: L. 400.000
T.A.N. 17.75% T.A.E.G. 19.27%

405

Parliamo di 405 GL Meeting 1400. Chiusura centralizzata, volante regolabile in altezza, vetri elettrici anteriori, tergicristallo con temporizzatore, retrovisori regolabili dall'interno, tutto compreso nel prezzo.

20% DI ANTICIPO | IL RESTO A TASSO AGEVOLATO

VERSIONE: 405 GL 1400 MEETING
PREZZO: L. 20.900.000* • ANTICIPO: L. 4.180.000
SPESE APERTURA PRATICA: L. 200.000
IMPORTO DA FINANZIARE: L. 16.920.000**
48 RATE MENSILI DA: L.439.400
T.A.N. 11.50% T.A.E.G. 12.56%

LE NUOVE PEUGEOT Meeting

*PREZZI CHIAVI IN MANO - ESCLUSE TASSE REGIONALI (A.R.I.E.T.).
**LE OFFERTE SONO VALIDE FINO AL 30.6.93 PER TUTTE LE VETTURE DISPONIBILI PRESSO I CONCESSIONARI PEUGEOT. SALVO APPROVAZIONE PEUGEOT FINANZIARIA.

VERAUTO
BENVENUTO Cav. GUGLIELMO sas
CARESANABLOT - Via Vercelli 35
Tel. 0161 - 33066 - Fax 33067
Sede legale vendita, salone esposizione, servizio assistenza, ricambi
SORBOSESIA - Via Montrigone 72
Tel. 0163 - 25460

f.lli Zavallone
COSSATO
Regione Pratobello
Svincolo superstrada
Tel. 015 - 927181

PEUGEOT

I verbali della Commissione disciplinare sul caso della società laniera caduta in Prima categoria

«Biellese, colpevole e retrocessa»

Nel girone di ritorno non è stata schierata la miglior formazione come impone il codice di giustizia sportiva
In campo con la Dufour alcuni giovani non tesserati. Tre punti di penalizzazione e una partita persa a tavolino

BIELLA. La retrocessione a tavolino dell'A.S. Biellese 1902 il giorno dopo, tra lo choc per una caduta evitata con i denti in campo e i pesanti dubbi sul futuro della società. La delibera del Comitato regionale però non ammette repliche: il club laniero dovrà ripartire dalla Prima categoria (salvezza a tavolino dunque per il Grignasco), mentre Flavio Vigna, commissario straordinario della società, è stato inibito a ricoprire incarichi sportivi sino al 31 dicembre.

Secondo la commissione giudicante la Biellese 1902 ha violato due norme: quella che impone di schierare in campo la miglior formazione possibile (come espressamente previsto dal Codice di giustizia sportiva) e quella sul tesseramento per aver consapevolmente utilizzato giocatori non in regola con le norme federali.

Primo «caso». Gli organismi giudicanti della Federazione sono espliciti. La società ha schierato in campo, dall'inizio del girone di ritorno, una formazione sensibilmente diversa da quella impiegata durante l'andata, privandosi alternativamente di numerosi titolari e inficiando così direttamente la regolarità del campionato.

Contro il Dormelletto la Biellese 1902 si presentò in campo con solo undici titolari, nel match di Gravellona (perso con lo storico risultato di 12 a 0) i bianconeri schierarono soltanto nove giocatori. Secondo l'accorata difesa di Flavio Vigna, tuttavia, a parte questi match ed il secondo tempo contro il Cerano, perso 8-1 in 8 contro 11 in seguito a tre espulsioni, la squadra si è sempre presentata con undici giocatori e almeno tre riserve nonostante le defezioni di alcuni componenti la rosa della prima squadra.

Per tutto ciò la Biellese '02 è stata penalizzata di tre punti da scontare sulla classifica del torneo appena concluso.

La retrocessione in Prima categoria potrebbe significare la fine della Biellese '92

Giocatori in posizione irregolare. Il commissario straordinario della Biellese avrebbe omesso di essere informato dell'irregolarità di tesseramento di Marcello Turotti, minorenne (mancava la firma del padre) e Claudio Bruno, peraltro utilizzato in una sola occasione. Per quanto riguarda la posizione di Salvatore Donato e Ronny Granato, Vigna ha sostenuto di non aver più schierato il primo e d'aver trasmesso la richiesta di tesseramento per il secondo all'inizio di dicembre.

Anche in questo caso, però, la commissione giudicante ha ritenuto poco plausibili le giustificazioni del club laniero anzi, dalle documentazioni riguardanti il secondo deferimento, emergerebbe una condotta da parte della Biellese 1902 tale da alterare il regolare svolgimento del torneo attraverso l'impiego, in diverse gare, di calciatori che non avevano titolo di parteciparvi o, invece, l'utilizzo di un numero insufficiente di calciatori.

Quindi in relazione al match con la Dufour, visto l'impiego di due giocatori non in regola (appunto Turotti e Granato) l'incontro è stato assegnato ai valsesiani con il punteggio di 2 a 0 mentre sul campo la Biellese aveva conquistato in trasferta quello che allora era un preziosissimo 1 a 0. [r. s.]

MEMORIAL FACELLI

Domani le semifinali

VERCELLI. E' stato definito il quadro delle semifinaliste al memorial «Francesco Facelli», torneo notturno organizzato dal Cral dell'Aasm. Domani sera, alle 20,15 si affronteranno Polizia di Stato e Polioli mentre, alle 21,30 scenderanno in campo gli Agenti di custodia e l'Aasm. Teatro delle sfide il terreno di via Alberti che ospiterà anche le finali, in calendario venerdì 25. I gironi di qualificazione sono stati molto equilibrati e spettacolari. Nel gruppo «A» Polizia e Aasm hanno preceduto la squadra della Provincia, Guardia di Finanza e Sip. Molto più incerto il secondo girone che ha visto Agenti di Custodia e Polioli precedere di un'incollatura il 23° Elicotteri. Più staccati Caserma Scalise e il team degli Avvocati.

Intanto, quest'oggi, sono in calendario due incontri decisivi per le minori di Piemonte Sport e Canadà. La Juniores del presidente Pasquale Fiorenzi affronteranno tra le mura amiche il Cassano Spinola, nel terzo match del triangolare che assegna il titolo regionale. Al «Piemonte» di mister Quironi basterà un punto per laurearsi campioni.

I «Giovanissimi» del Canadà, invece, saranno di scena a Momo per le finali di Coppa Piemonte. I ragazzi di mister Varini inizieranno le proprie fatiche alle 11 affrontando la Sisport. Finali in programma a partire dalle 16,30. [p. m. f.]

Alla ribalta nove cicloturisti

Parte il «raid» Vercelli-Roma

VERCELLI. Continua il momento magico del ciclismo nella nostra provincia. Mentre oggi si svolge, atteso e seguito, il Giro della Valsesia, per dilettanti (per la prima volta in una tappa sola, la Borgosesia-Sizzano), domani prende il via il «1° raid cicloturistico Vercelli-Roma». E' organizzato dal Gruppo Sportivo «Motocicli Capodaglio».

Si concluderà il 25 giugno. Cinque tappe per complessivi 790 chilometri, della lunghezza media ciascuna di 158. La prima tappa porterà i cicloturisti da Vercelli a Fidenza, la sconda a Castiglione dei Popoli sull'appennino toscoemiliano, la terza ad Arezzo, la quarta a Spoleto, infine la quinta a Roma. Il ritorno avverrà in treno.

I partecipanti alla cicloturistica che ricorda quella di oltre cento anni fa di «audax» vercellesi, sono: Vincenzo Caldera, Franco Capodaglio, Bruno Carboneri, Claudio Ferraris, Massimo Paiola, Paolo Quartero, Carlo Roncarolo, Pietro Sellone, Paolo Squarcina.

A Trino oggi intanto si svolgerà il «2° Trofeo concessionaria Fiat Dellacasa», competizione riservata ai corridori Udace ed organizzata dal Pedale Trinese. Saranno presenti, sia per l'importanza della competizione che per i ricchissimi premi in palio, i migliori cicloamatori di Piemonte, Liguria, Lombardia ed Emilia.

Il ritrovo è fissato alle 12,30 dinanzi alla Concessionaria Fiat Dellacasa. Si partirà alle 14 con debuttanti, cadetti, junior e senior. Seguiranno veterani, gentlemen e super. I chilometri da percorrere sono 72.

Due appuntamenti per cicloturisti a Salussola, sempre nella giornata di oggi. In mattinata si svolgerà il Gran Premio Marenco Finanziaria, organizzato dalla San Giorgio e riservato ai corridori «tipo B» provinciali. Al pomeriggio, una gara di cross-country di mountain-bike, organizzata dallo Zola Team.

Intanto, dopo aver vinto il titolo di campione regionale debuttanti Udace, il vercellese Davide Talpo ha confermato il suo grande momento, classificandosi al secondo posto nel campionato italiano della stessa categoria che si è corso a Monticello Conte Otto in provincia di Vicenza.

Un altro vercellese, Antonello Varalda di Costanza, ha vinto con una poderosa volata, a Brem, una competizione per prima serie Udace.

Varalda, che è attualmente tesserato per la Copac Fratelli Oliva e che fu scoperta della Polisportiva Ceramiche Oppezzo, era al suo debutto tra i prima serie. Veniva però da ottimi risultati ottenuti nei «seconda» che già lo avevano qualificato come elemento di sicuro avvenire.

Francesco Leale

ATLETICA LEGGERA

Splendido podio per la valsesiana nella gara degli 800 metri

Trabaldo vola nell'argento ai Giochi del Mediterraneo

Solo la campionessa olimpionica Boulmerka ha battuto la Trabaldo a Narbonne

BIELLA. Emozionata, il viso un po' velato dalla delusione per il mancato trionfo Fabia Trabaldo la «reginetta» del mezzofondo azzurro è salita sul podio con una scintillante medaglia d'argento a Narbonne dopo un esaltante duello sugli 800 metri con la campionessa olimpica Boulmerka ai Giochi del Mediterraneo.

Una prestazione superba per la bi-campionessa italiana che la propone come una delle possibili protagoniste degli immienti Campionati mondiali di Stoccarda. Soprattutto ha destato impressione la facilità con cui la ventunenne borgosesiana ha intepretato la gara. Partita subito forte Fabia Trabaldo, con l'aiuto delle compagne, ha cercato di tenere il passo della più esperta e smaliziata algerina.

All'ultimo giro l'azzurra è partita all'inseguimento della Boulmerka, riuscendo a ridurre all'ingresso del rettileneo lo svantaggio ad una manciata di metri. Il rabbioso rush finale della nordafricana, però, costringeva Fabia Trabaldo alla piazza d'onore. Ottimo il «crono» fatto segnare dall'italiana: 2'04"01.

La sfida con l'oro di Barcellona è dunque rinviata in terra teutonica sebbene, in quell'occasione, Fabia Trabaldo sembri intenzionata a «puntare» sui 1500. Commentano i tecnici: «In ogni caso la ragazza ha tutte le potenzialità per disputare degli ottimi mondiali. Certo, ripetere la prestazione transalpina non sarà agevole, poiché il lotto delle partecipanti sarà più qualificato ma, ugualmente, la Trabaldo potrà puntare in alto».

E la performance francese arriva a coronare uno scorcio di stagione particolarmente esaltante: recentemente con la maglia della Snam, Fabia Trabaldo si era assicurata il titolo ai Campionati di società sulla distanza dei 1500.

Sulla scia dell'olimpionica anche le altre «star» dell'atletica laniera stanno emergendo prepotentemente: Betty Perrone, fresca vincitrice della Coppa del mondo è giunta seconda dietro Ileana Salvador nella finale «Cds», stesso piazzamento per Maria Costanza Moroni nel salto in alto.

Titolo italiano, invece, per la giovane e grintosissima Antonella Perin Mantello portacolori della Sisport nella staffetta 4 per 400. [p. m. f.]

MODELLISMO

A Vercelli i «4WD»

Piazza Cavour ospita oggi i «mini bolidi»

VERCELLI. Tutto è pronto per la nona prova del campionato italiano Tamiya, riservato alle «mini 4WD» i bolidi nipponici «sbarcati» in Europa da pochi mesi ma in grado di catturare l'attenzione dei più giovani.

La gara sarà «ospitata» oggi da piazza Cavour che, per un giorno, diventerà la capitale dell'alta velocità radiocomandata. L'inizio è fissato per le 9 con le batterie di qualificazione: gli oltre trecento concorrenti cercheranno d'aggiudicarsi la pole position in vista della «Superfinalissima» che sancirà il vincitore.

Due le categorie interessate alla kermesse vercellese: la «Standars» riservata ai modellini normali (ma non per questo non in grado di compiere straordinarie evoluzioni mozzafiato) e la «Top class» che vedrà al via i modellini che montano motori a pile più sofisticati. [p. m. f.]

BASEBALL

Alle 16 al Clemente

Roccia in crisi cerca punti contro Mondovì

VERCELLI. Ultimo appuntamento dell'Intergirone per il Roccia. I tricolore di Renato Fusaro, questo pomeriggio alle 16 sul diamante «Bob Clemente» di via Viviani affrontano il Mondovì. Reduce da cinque ko consecutivi il team vercellese ha un solo imperativo: la vittoria, indispensabile sotto l'aspetto morale e, non meno secondario, della classifica. Un ulteriore scivolone rischierebbe di compromettere il cammino del Roccia nella terza fase del torneo.

«Contro i cuneesi i ragazzi dovranno dimostrare per intero il proprio valore - commentano i responsabili del club - confermando che, le ultime battute d'arresto sono state causate, principalmente da sfortuna e mancanza di concentrazione».

Impegno casalingo anche per le Steeler. Le «girl» di Marilena Carenzo (fischio d'inizio alle 11) ospiteranno il «Circolo Bianchi» di Nervi. [p. m. f.]

28 GIORNI, 6 CAPITALI, 10 NAZIONI,
1000 EMOZIONI.

C'E' UNA SOLA CROCIERA COSI':
E' LA GRANDE CROCIERA D'AGOSTO.

Agosto è il mese delle vacanze per eccellenza. La Grande Crociera d'Agosto, invece, è l'eccellenza delle vacanze: l'ammiraglia della flotta Costa, la Costa Classica, vi accoglierà con tutti gli agi, le raffinatezze di un Grand Hotel a 5 stelle, per salpare verso le più belle città d'Europa.

Visiterete le capitali scandinave, ammirerete i capolavori del British Museum e dell'Hermitage, scoprirete l'estate nordica e i suoi paesaggi incantati. Tutto sarà contornato dai piaceri della vita di bordo: le delizie dell'alta cucina, l'allegria delle feste, il benessere dello sport, l'interesse degli spettacoli, l'emozione del tavolo verde. Potrete veramente fare di tutto, anche il dolce far niente. Non vi rimane che salire a bordo e sarete i protagonisti della vacanza più esclusiva al mondo.

Per ogni informazione richiedete il catalogo alla vostra agenzia di viaggi. Costa Crociere

1-29 AGOSTO: LE GRANDI CAPITALI DEL NORD.

Presso l'Agenzia Scaramuzzi vi è anche la possibilità di organizzare un viaggio per il solo tratto MILANO (aereo) - SOUTHAMPTON - SAN PIETROBURGO - HELSINKI - STOCCOLMA - COPENHAGEN - OSLO - AMBURGO - AMSTERDAM - (aereo) MILANO dal 7 al 23 agosto.

AGENZIA VIAGGI SCARAMUZZI
VIA ITALIA 11/B - BIELLA - TEL. 015-32243

bricarello parati

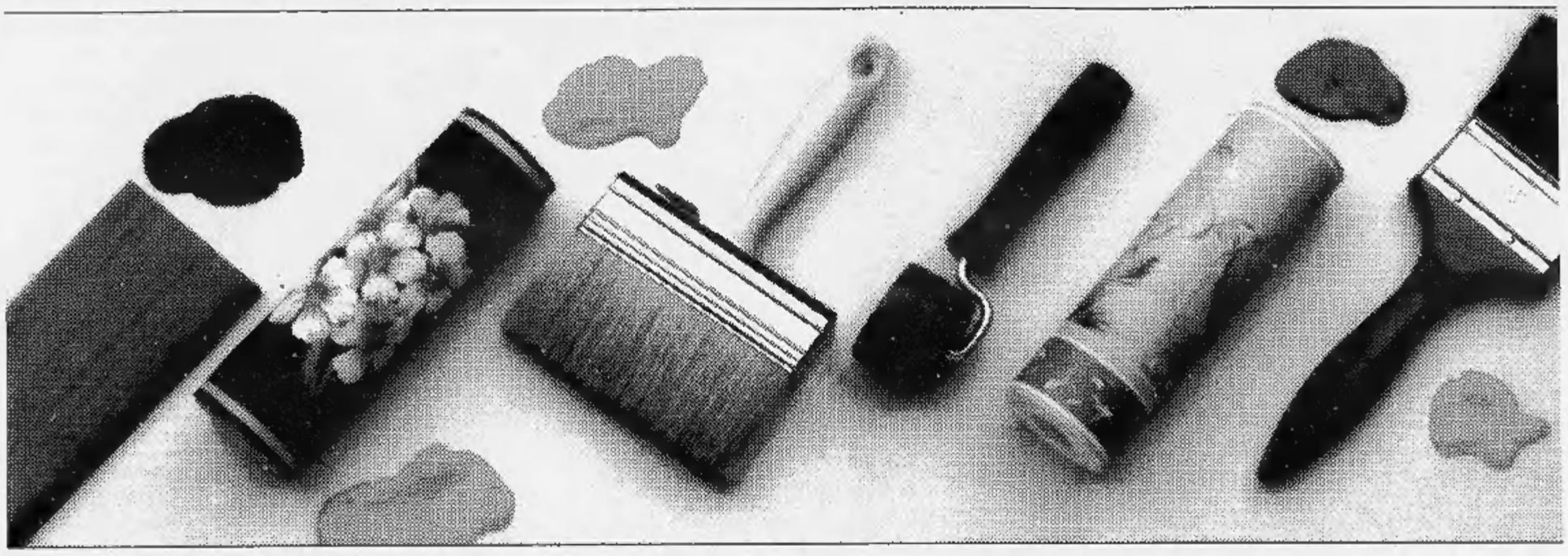

Colori - Vernici

Carte da parati

Tessuti d'arredamento

Tende per interni ed esterni

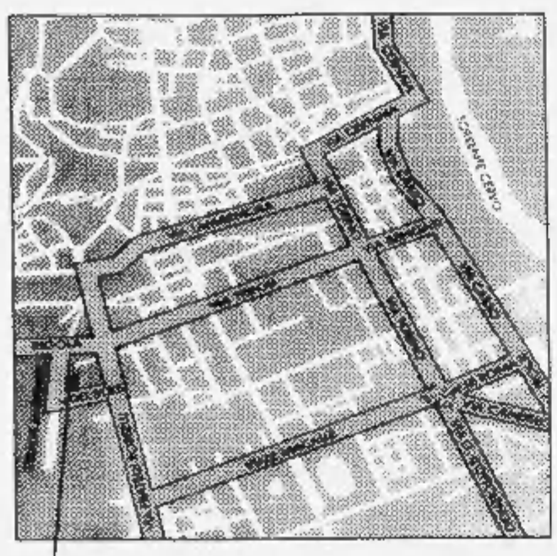

BIELLA

STRADA MARGHERO - TEL. 015 849.45.52/62

ORARIO: Da **LUNEDI'** a **VENERDI' 8-12 / 14,30-19**

SABATO 8-12